INFORME DE SEGUIMIENTO MEDIOS DE COMUNICACIÓN

13 de enero

DIARIO DE NAVARRA

PAMPLONA, **MIÉRCOLES** 13 DE ENERO DE 2016 | www.diariodenavarra.es | AÑO CXII N.º 37.097. PRECIO 1,30 EUROS

Osasuna despeja su futuro con la no imputación del juez

El **magistrado** considera que el club "es una víctima" de sus exdirigentes

La Liga y la Fiscalía van a **recurrir** el auto ante la Audiencia Provincial

El juez decidió no imputar a Osasuna por delito de corrupción deportiva, al estimar que es "víctima de los ilícitos comportamientos que, indiciariamente, han protagonizado algunos de sus directivos y empleados".

PÁGS. **34 y 47** EDITORIAL **11**

Kike Sola decide marcharse a Inglaterra

PÁG. **48**

Patxi López presidirá el Congreso tras un acuerdo de PSOE, PP y C's

Podemos tendrá un solo grupo parlamentario, pese a su pretensión de contar con cuatro distintos

PÁGS. **2-3**

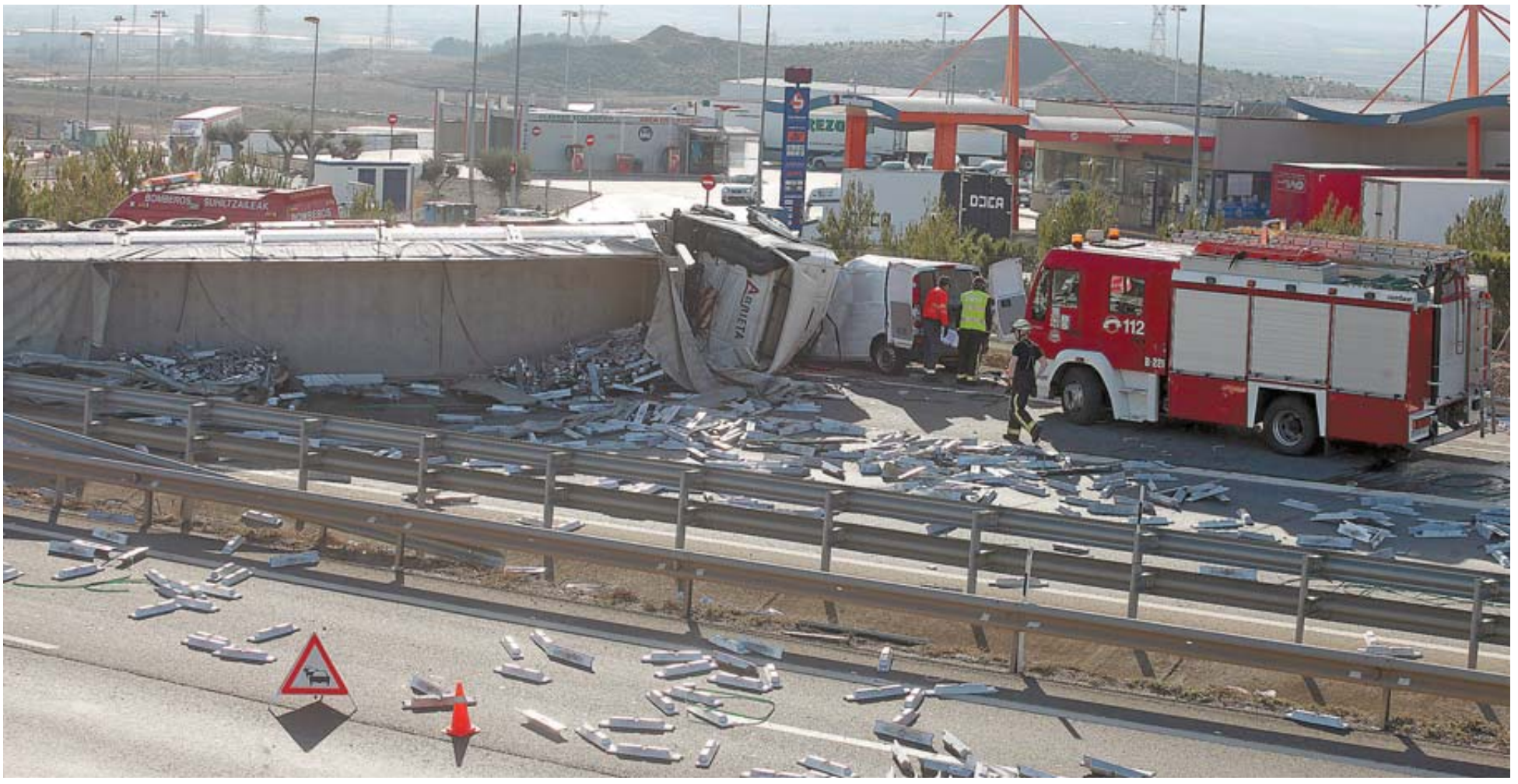

La furgoneta (al fondo) impactó contra el camión, que atravesó los cuatro carriles de la autovía y desparramó su carga de lingotes de aluminio. NURIA G. LANDA

Invasión mortal de un camión en Tudela

Un zaragozano de 46 años fallece al no poder evitar a un camión que invadió sus carriles en la Autovía del Ebro

PÁG. **18**

La vivienda mantiene el precio en Navarra por 1ª vez desde 2007

Los pisos se tasan ahora un 46,1% por debajo de los valores anteriores a la crisis

PÁGS. **16-17**

TRW anuncia un duro ajuste en su planta de Landaben

Planta de Landaben. BUXENS

Los **620 trabajadores** reciben con estupor una noticia que no esperaban y que traerá un número de despidos por fijar

PÁGS. **20-21**

NACIONAL	2	NAVARRA	16	ESQUELAS	58
INTERNACIONAL	6	PAMPLONA	24	FARMACIAS	71
ECONOMÍA	8	DEPORTES	34	LOTERÍAS	71
OPINIÓN	11	CLASIFICADOS	55	CARTELERA	74

Once muertos en un atentado en el corazón turístico de Estambul

Ocho turistas alemanes mueren en un ataque suicida junto a la Mezquita Azul

PÁGS. **6-7**

El turismo da por superada la crisis por la mejora de los ingresos en 2015

El sector creció el 3,7% hasta llegar al 11,7% del PIB y generó 73.300 empleos

Exceltur admite que España se va a beneficiar de la inestabilidad de países competidores

La patronal estima un impacto económico de casi mil millones si se retrasa la formación de un gobierno estable

D. VALERA
Madrid

A falta de conocer los datos oficiales, 2015 será otro año de récord para el turismo. Y no sólo porque se superará la cifra histórica de llegadas de viajeros de 2014 (65 millones), sino porque la recuperación de la demanda interna fue muy significativa con un impulso del 5% tras años de retrocesos o pequeños avances. Además, la gran mayoría de empresas del sector, casi un 85%, han mejorado sus ventas y beneficios en el último ejercicio. Estos datos ofrecidos ayer por la patronal Exceltur en su balance anual permiten al sector situarse en niveles de 2006, es decir, antes del inicio de la crisis, que parece ya olvidado.

El turismo hace tiempo que se convirtió en uno de los grandes motores de la economía española, y sostén imprescindible en los peores años de la recesión. El estudio de Exceltur confirmó que en 2015 se aceleró el ritmo de crecimiento del sector hasta alcanzar un aumento del PIB turístico del 3,7%, lo que supone medio punto más que la media de la economía española y tres décimas superior al registrado en 2014. En este sentido, señalaron que el sector ha aportado 124.000 millones a la economía, lo que representa el 11,7% del PIB.

Esta evolución positiva se trasladó a los resultados de las empresas turísticas. De hecho, un 84,7% de las compañías del sector lograron mejorar el pasado año los resultados y márgenes de beneficios. En más de la mitad de estos negocios (el 56%) la facturación se incrementó por encima del 5%. Este buen comportamiento se ha trasladado al mercado laboral hasta el punto de que uno de cada siete nuevos empleos creados en 2015 fueron en el turismo, es decir, 73.343 nuevos puestos de trabajo. De esta forma el número de empleados en el sector alcanzó los 1,4 millones.

Una de las principales claves para otro año de récord fue la recuperación de la demanda de los españoles, que supone la mitad de los ingresos del sector. En concreto, el crecimiento aumentó un 5%, aunque en el cuatro trimestre se produjo una desaceleración de esta variable debido al retraso en los viajes del Imserso. También influyó la menor propensión a viajar en periodo de elecciones.

El turismo ruso

También la situación geopolítica ha jugado un papel fundamental en el aumento de los viajeros extranjeros. "Nos hemos beneficiado de la inestabilidad de los países competidores", aseguró José Luis Zoreda, vicepresidente de Exceltur. De hecho, entre un tercio y la mitad del aumento de llegada de los turistas del exterior es por este motivo de inseguridad que afecta a países como Túnez, Egipto y también Turquía.

Hay que recordar que, tras el derribo de un caza ruso, el Gobierno de Vladimir Putin canceló las conexiones aéreas con Turquía, país al que viajaban cinco millones de rusos cada año.

Asimismo, el contexto macroeconómico ha favorecido también el aumento de la llegada de turistas debido al bajo precio del petróleo y el abaratamiento de los viajes. Asimismo, la política monetaria permite que el euro se haya depreciado un 16% frente al dólar, con el consiguiente incremento de la llegada de turistas estadounidenses –de alto poder adquisitivo– y también ha impulsado el mercado británico.

Sin embargo, no todo son buenas noticias y algunos problemas estructurales se mantienen. Así, el aumento del volumen de viajeros no ha impedido la caída del gasto medio por turista. "Recibimos más turistas, pero de un perfil con menor gasto", resumió Zoreda. Así, el ingreso medio por viajero fue de 741 euros, lo que implica 16 años de caídas de este índice, desde los 1.108 euros de gasto registrados en 2000. La patronal también puso el foco en el "crecimiento desbordado de la competencia irregular de servicios turísticos". Es decir, de las plataforma de alquiler de apartamentos de particulares *online.* Zoreda destacó que los destinos ganadores en 2015 han sido los del interior, con Madrid a la cabeza, el norte del país –Cantabria, Asturias y Galicia–, islas Baleares y la costa mediterránea.

Los datos de Exceltur estiman para el conjunto de 2015 unos resultados turísticos un 10% superiores en 13 de las 17 comunidades autónomas con Cantabria, Asturias, Galicia, Navarra, Castilla y León y Madrid a la cabeza.

De cara a la evolución del sector en 2016, la patronal realizó dos estimaciones distintas en función de la situación política. En el caso de la formación rápida de un Gobierno estable, el PIB turístico podría crecer un 3,4%, es decir, seguiría por encima de la estimación general de la economía española del 3% según el Ejecutivo. Además, de un incremento de la creación de empleo en el 85% de las empresas del sector. En el segundo escenario, sin estabilidad de Gobierno, podría caer la actividad turística a un 2,7% debido a la incertidumbre, donde se enmarca la situación en Cataluña. Un impacto en el turismo que sobre todo afectaría a la demanda interna y no a la llegada de extranjeros y que podría costar casi 1.000 millones de euros al sector.

Por eso Zoreda pidió "la mayor cohesión política" para lograr un Gobierno estable. En su opinión, es fundamental para afrontar los retos, el primero de los cuales es el de crear empleo.

El turismo en España

• Ingreso medio real por turista extranjero

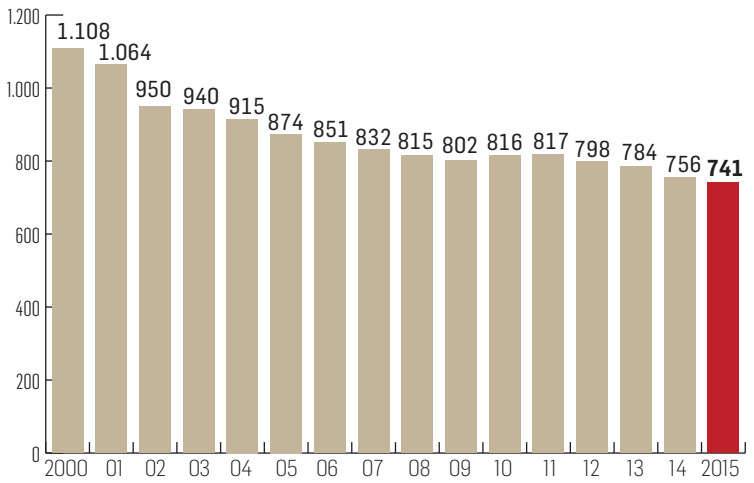

• Ingresos por habitación disponible y CC AA

Datos en euros

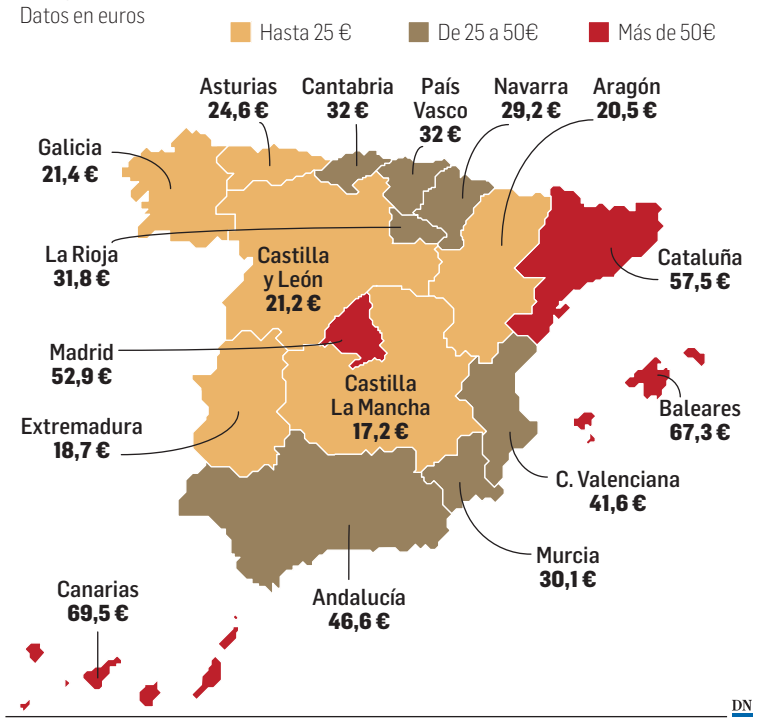

California rechaza la propuesta de Volkswagen para los motores diésel

"Las soluciones ofrecidas son incompletas y no cumplen los requisitos legales", señalan

Efe. Washington

Los planes de Volkswagen para arreglar en Estados Unidos los motores diésel trucados se vieron ayer amenazados tras el rechazo de las autoridades medioambientales de California a la propuesta de solución de la compañía alemana.

El Consejo de Recursos del Aire de California (CARB, por sus siglas en inglés), dijo que "las propuestas de VW son incompletas, sustancialmente deficientes y no cumplen los requisitos legales" para que los vehículos afectados puedan ser certificados.

La decisión del CARB supone un grave contratiempo para Volkswagen, cuyo máximo dirigente, el consejero delegado Matthias Müller, tiene previsto reunirse hoy con la directora de la Agencia de Protección Ambiental (EPA), Gina McCarthy. La reunión tenía que haber servido para que VW limase sus diferencias con las autoridades federales estadounidenses que han expresado su frustración por la lentitud y opacidad con la que el grupo alemán ha respondido desde que en septiembre de 2015 se descubrió el fraude.

La EPA dijo ayer en un comunicado dado a conocer poco después de que se supiese el rechazo del CARB que VW todavía no ha "entregado un plan de llamada a revisión" para que los vehículos trucados cumplan la normativa estadounidense en materia de emisiones.

En la carta de rechazo a la propuesta de VW, el CARB señala que la compañía alemana presentó el 20 de noviembre un plan de llamada a revisión de los más de 500.000 afectados por el trucaje de los motores. La carta también indica que el 25 de noviembre comunicó de forma confidencial al fabricante que su plan "no respondía a los requisitos básicos" de la normativa de California.

El CARB emitió una notificación de incumplimiento contra el Grupo Volkswagen, que incluye las marcas Volkswagen y Audi, y que afecta a los vehículos dotados con motores diésel de 2 litros TDI Gen 1, Gen 2 y Gen 3.

La notificación establece 13 infracciones cometidas por VW, desde el uso del *software* ilegal para ocultar las emisiones reales de los motores hasta la "importación, entrega, compra o recibo de vehículos no certificados de manera intencional o negligente".

El CARB también indicó a la compañía alemana que tienen la intención de seguir sus "discusiones con VW para evaluar las opciones con el objetivo de identificar rápidamente una solución que protege el medio ambiente, la salud pública y a los consumidores". El dato revelado ayer por el CARB de que comunicó en noviembre a VW que sus planes de llamadas a revisión no cumplían los requisitos de las autoridades de California puede explicar por qué el domingo Müller se mostró evasivo a la hora de establecer sus expectativas sobre la reunión con la EPA.

"Tendremos una buena reunión y si hay o no un resultado ya lo veremos", afirmó entonces Müller. Posteriormente, en la apertura del Salón del Automóvil de Detroit, Müller aseguró el pasado lunes que VW solucionaría la situación.

El crudo se hunde hasta los 30 dólares y arrastra a los productores

La crisis de precios desata tensiones entre los países de la OPEP, que rechaza reunirse

Los analistas prevén que el Brent siga en estos niveles mientras China no tire de la demanda

J.M. CAMARERO
Madrid

La espiral bajista de la que parece que el petróleo no puede desprenderse ha encendido todas las alarmas entre los países productores y las compañías encargadas de extraer el crudo, después de que el barril de Brent se haya deprimido un 18% en apenas siete sesiones hábiles, las que distan desde que comenzara el año. Ayer, el coste del oro líquido se desplomó otro 3,7% y se asomó al precipicio de los 30 dólares. Si se sitúa por debajo de esta referencia, traspasaría otra línea psicológica que no veía desde principios de 2004.

El coste del petróleo sigue cayendo porque hay mucha más oferta de este material que las necesidades que exigen los consumidores en estos momentos. Y la capacidad de producción supera a la de venta del crudo porque el principal productor del mundo, Arabia Saudí, sigue enrocada en su política de hacer bajar los precios para acabar con la competencia de las industrias del polémico *fracking* que habían proliferado en Estados Unidos en los últimos años, convirtiéndose en una alternativa al crudo. Pero los efectos están siendo devastadores para muchos de sus socios de la OPEP.

La tensión en el seno del cartel ha llegado a tal extremo que Nigeria se ha mostrado partidaria de convocar una reunión extraordinaria de la organización para plantear un posible recorte de la producción y así elevar los precios, junto a algún otro país. El ministro de Recursos Petrolíferos del país, Emmanuel Ibe Kachikwu, recordó que en la anterior cita periódica del pasado mes de diciembre, se acordó que si el crudo llegaba a los 35 dólares "empezaríamos a examinar una reunión extraordinaria". Sin embargo, fuentes de la OPEP indicaron que "no habrá reunión alguna" antes de que se convoque la ordinaria, cuyo encuentro tendría lugar a principios del próximo mes de junio.

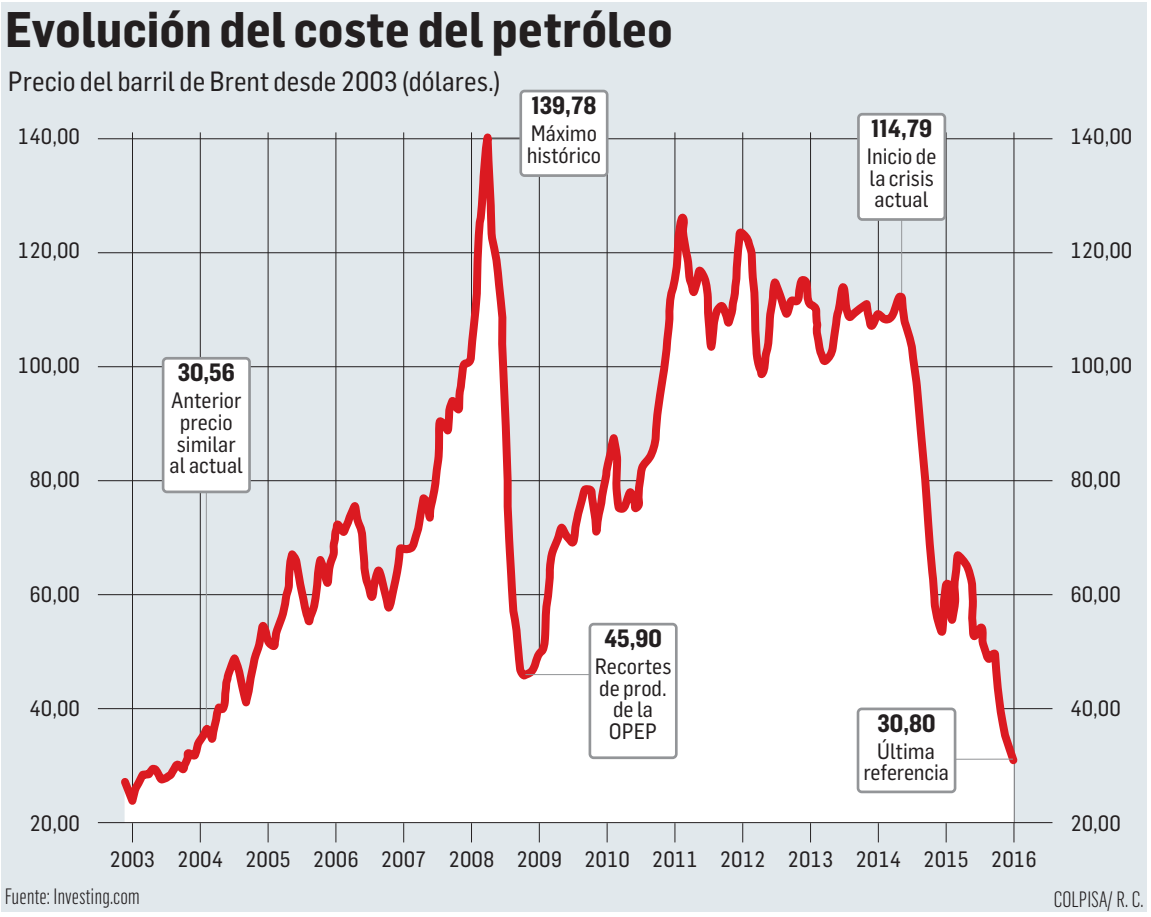

El rublo se derrumba

Por ahora, la Arabia Saudí puede aguantar con el crudo en estos niveles, aunque el emirato ha aprobado algunas medidas históricas para apaciguar la falta de financiación como consecuencia del petróleo en mínimos, como la emisión de deuda. "Pero hay otros países como Nigeria, Venezuela o Rusia, que no pueden aguantar", señala Diego Jiménez-Albarrracín, responsable de renta variable de Deutsche Bank.

En el caso ruso, su divisa -el rublo- cayó ayer hasta el mínimo histórico en su cambio con el dólar, hasta los 76,6 rublos. El presupuesto del país, que se nutre de los ingresos por venta de petróleo, prevé un precio medio de 50 dólares para cuadrar las cuentas públicas este año, frente a los 30 dólares a los que se está aproximando en las últimas sesiones.

La evolución futura del crudo dependerá del principal consumidor de *oro líquido* de todo el mundo: China. La ralentización del gigante asiático había sido una de las causas por las que el petróleo no repuntaba, ante la menor demanda de los hogares e industrias chinos. Pero, además, si el yuan -su moneda local- se devalúa frente a un dólar más caro –la divisa que sirve como referencia para comprar petróleo–, como apuntan algunos analistas, el barril caería aún más.

La firma de inversión Morgan Stanley anticipa una posible depresión petrolera hasta los 20 dólares por barril. E incluso, podría caer hasta los 10 dólares –una referencia que se vio por última vez durante la crisis de los países asiáticos en 1998–, según anticipó ayer la firma británica Standar Chatered. Para los analistas de Deutsche Bank, el coste del crudo debería situarse entre los 45 y los 50 dólares a finales de año –"por la excesiva oferta", puntualizan–, aunque no descartan que pueda romper a corto plazo la referencia de los 30 dólares.

Con estas referencias nunca vistas desde hace 13 años, las cuentas de las grandes compañías del sector se han convertido en las primeras afectadas por la crisis del petróleo. Repsol, donde habían estimado un precio medio de 50 dólares para poder llevar a cabo su plan estratégico, ha perdido casi la mitad de su valor bursátil en el último año. Sus acciones cayeron ayer otro 1,4% y se dejan un 15% desde el pasado 1 de enero.

Despidos en BP y Shell

Otras firmas dependientes del crudo también están sufriendo en sus cotizaciones, como Técnicas Reunidas, cuyos títulos han caído un 11% en 2016. En British Petroleum (BP), anunciaron que prescindirán de 4.000 empleados en todo el mundo antes de 2017. Sus actividades de exploración y producción pasarán a tener 20.000 trabajadores, frente a los 24.000 con los que cuenta actualmente.

A finales de diciembre, otra petrolera, la anglo-holandesa Shell, también anticipó un recorte de 7.500 empleos, para hacer frente al descenso de las cotizaciones. La petrolera brasileña Petrobras anunció esta semana una reducción del 24,6 % de las inversiones que tenía previstas hasta 2019. La estatal, mayor empresa de Brasil y responsable de cerca de la décima parte del PIB del país, dejará de invertir 32.000 millones de dólares.

En cualquier caso, el descenso del crudo tiene un impacto positivo para la economía española en general, al reducir su factura energética y el déficit comercial, además de beneficiar al consumidor –al llenar el depósito del coche y en los gastos de calefacción– y a los transportistas. En este escenario, resultará complicado que el IPC, que cerró el año en el 0%, vuelva a tasas positivas en estos primeros meses. Los esfuerzos del Banco Central Europeo (BCE) por reactivar los precios pueden ser baldíos.

Rechazados los avales de la excúpula de Abengoa para pagar sus fianzas

Felipe Benjumea y Manuel Sánchez deben presentar hoy una caución de 16 millones

J.M.C. Madrid

El anterior presidente de Abengoa, Felipe Benjumea, y el que fuera consejero delegado de la compañía, Manuel Sánchez Ortega, disponen de un plazo de 24 horas para cubrir la fianza impuesta por la Audiencia Nacional por un valor conjunto de 16 millones. La jueza Carmen Lamela Díaz rechazó ayer las pólizas por valor de 11,5 millones y 4,5 millones que Benjumea y Sánchez Ortega presentaron, respectivamente, para cubrir la fianza impuesta por la magistrada.

La Justicia ha denegado la validez de ambas pólizas de seguro y ha exigido a los anteriores presidente y consejero delegado que consignen las cantidades de la fianza antes de que finalice este miércoles el plazo otorgado para materializarlas. En cualquier caso, los afectados pueden apelar la decisión en cinco días.

Benjumea y Sánchez Ortega habían aportado avales de AIG Europe y XL Insurance, entidades que a su vez cubrían la mitad de las fianzas de cada uno de los directivos como consecuencia de las pólizas de seguro de responsabilidad de la empresa para directivos. Estas pólizas habían sido suscritas con Abengoa, que es la que aparece como tomador.

Felipe Benjumea. EFE

El grupo chino Wanda paraliza la reforma del Edificio España

Efe. Madrid

Wanda Development Madrid ha decidido cerrar la sede que abrió en España con el objetivo de remodelar el Edificio España, el rascacielos adquirido en julio de 2014 por el magnate chino Wang Jianlin, cuya reforma está en el aire por las supuestas pretensiones de la empresa de vender el inmueble.

Fuentes conocedoras de la operación han confirmado que el grupo chino, propietario de un 20% del Atlético de Madrid, cerrará su oficina en la ciudad después de meses de polémica con el Ayuntamiento de Madrid sobre la reforma de la torre, ubicada en la céntrica plaza de España. Wanda quería tirar abajo el edificio y reconstruir la fachada con un diseño idéntico al actual, una pretensión que rechazó el Ayuntamiento debido al rango de protección de la fachada, considerada patrimonio de la ciudad. El inversor chino respondió que la reforma resultaba técnicamente difícil y muy costosa. Wanda compró el edificio al Santander por 265 millones en el verano de 2014 con el objetivo de poner en marcha un hotel, un centro comercial y viviendas.

Opinión

DIARIO DE NAVARRA
Fundado en 1903

EDITA: **Diario de Navarra, S.A.**
PRESIDENTE DEL CONSEJO DE ADMINISTRACIÓN **Virgilio Sagüés Arraiza**
DIRECTOR GENERAL **Luis Colina Lorda**
Grupo La Información

DEPÓSITO LEGAL:
Edición General NA-5-1958/ISSN: 1577-6301.
Edición Estella NA-296/2001/ISSN 1577-6263.
Edición Tudela. NA-297/2001 / ISSN: 1577-6255
DOMICILIO SOCIAL Y ADMINISTRACIÓN
Zapatería, 49. Apartado, 5 - Pamplona 31001
Teléfono 948 22 13 55
REDACCIÓN
Carretera de Zaragoza, s/n. Cordovilla 31191
redaccion@diariodenavarra.es

DIRECTORA **Inés Artajo Ayesa**
SUBDIRECTORES
Luis Castiella Muruzábal y Miguel Ángel Riezu Boj
REDACTORES JEFES
Nacho Calvo, Fernando Hernández, José J. Murugarren y Luis M. Sanz
JEFES DE SECCIÓN
José Carlos Cordovilla, Luis Guinea, Germán Larrañaga, Jesús Rubio, Marcos Sánchez y Germán Ulzurrun
DELEGACIÓN DE ESTELLA Carlos II el Malo, 7
Tfnos.: 948 546301/948 546330. Fax: 948 546063
DELEGACIÓN DE TUDELA. Plaza Sancho el Fuerte, 7
Tfnos.: 948 410310/948 848409. Fax: 948 410887

TELÉFONOS

Centralita	**948 236050**
Redacción	948 236050
Fax Redacción	948 150484
Publicidad	948 221355
Fax Publicidad	948 206048
Distribución	948 236000
Suscripciones	948 076068

Prohibida toda reproducción a los efectos del artículo 32.1. párrafo segundo de la Ley de Propiedad Intelectual, conforme a la redacción dada por la Ley 23/2006, de 7 de julio.

EDITORIAL

Osasuna respira más aliviado

El juez del 'caso Osasuna' aclara el futuro del club, al no imputarlo por delitos de corrupción deportiva y considerarlo víctima de presuntas actividades ilícitas de exdirectivos y exempleados

EL titular del Juzgado de Instrucción 2 de Pamplona, Fermín Otamendi, despejó, al menos de momento, los negros nubarrones que amenazaban el futuro de Osasuna. En un auto conocido ayer, rechaza imputar al club por los delitos de corrupción deportiva y, en todo caso, lo considera víctima de presuntos comportamientos ilícitos de sus exdirectivos y exempleados. La decisión significa que no será sancionado ni administrativa ni penalmente por delitos deportivos, lo que podría haberlo llevado incluso a la extinción. La entidad rojilla se mantendrá de esta forma sólo como acusación particular dentro del procedimiento, contra el parecer de la Fiscalía y de la Liga de Fútbol Profesional (LFP), favorables a su imputación como persona jurídica. Ambos ya anunciaron que recurrirán el auto ante la Audiencia Nacional, por lo que los responsables rojillos, aun habiendo respirado, no pueden todavía cantar victoria. Las investigaciones del juez Otamendi permiten desvelar un mundo subterráneo de chanchullos e irregularidades inconcebibles. Desde posibles amaños de partidos, al uso fraudulento para gastos personales del dinero del club, pagos en dinero negro, negación sistemática al pago de impuestos, etc. Sus anteriores gestores habían dejado a Osasuna en una situación deportiva y patrimonial deplorable. Sin recursos, descendido y en medio de una causa judicial que hizo peligrar hasta su propia existencia. A la hora de depurar las obligadas responsabilidades, el juez deslindó las actuaciones personales de las institucionales, hasta el punto de que asegura que el pago por unos resultados que no garantizaban la permanencia del club en Primera División no suponían un beneficio. Después de la crítica situación vivida durante los últimos meses, tras estallar el escándalo, el club más representativo de Navarra había logrado enderezar su andadura, el esclarecimiento de sus cuentas y una marcha deportiva que había devuelto la ilusión a socios y simpatizantes. Por eso, el auto del juez supone un espaldarazo decisivo a una entidad que no se merece en absoluto lo ocurrido por culpa de unos gestores poco escrupulosos.

La institución no puede verse arrastrada por el comportamiento de unas personas

APUNTES

El mazazo de TRW

La empresa TRW Automoción España (filial de ZF TRW) anunció a la representación de los 620 trabajadores de la planta de Pamplona el inicio de un procedimiento de despido colectivo el próximo 19 de enero. El comité de empresa desconoce los detalles concretos de una decisión que supone un soberano varapalo para la factoría. Sólo cabe esperar que la dirección y los trabajadores se sienten a negociar y encuentren márgenes de maniobra. Ahora que se barruntaba una incipiente recuperación, el anuncio resulta descorazonador.

Donaciones de órganos

Navarra, por detrás de La Rioja y Cantabria, es la tercera comunidad española con mayor número de donantes de órganos (54,6 por cada millón de personas). La cifra subió en 9,3 donantes por cada millón de personas con respecto a los datos del 2014. Navarra destaca en muchos indicadores socioeconómicos respecto a la media nacional, lo que da idea del desarrollo adquirido a lo largo de los años. Por esa razón, satisface sobremanera que también destaque en su faceta más solidaria. Además de generosidad, hay un trabajo bien hecho detrás.

Estabilidad pactada frente a la incertidumbre

La autora advierte de los peligros que la inestabilidad política puede originar sobre las previsiones de crecimiento económico en el complicado entorno actual

Mª Jesús Valdemoros

HEMOS comenzado el año en un ambiente de incertidumbre política que, como señalan los informes recientemente publicados por diversas instituciones públicas y privadas, va a condicionar la evolución de la economía española a lo largo de los próximos meses. Existe el peligro de que este clima, sobre todo si la falta de un gobierno estable se prolonga en el tiempo, termine perjudicando a la confianza de empresas, inversores y hogares, con los consiguientes efectos negativos.

Resulta preocupante asimismo que este ambiente de duda e inquietud no es exclusivo del caso español. En Europa observamos varios frentes abiertos. La Unión Europea sigue inmersa en el proceso de reforzamiento institucional necesario para superar los estragos de la crisis financiera, por ejemplo con la constitución de la unión bancaria. Pero simultáneamente diversas fuerzas tiran en sentido opuesto a la integración y surgen ahora interrogantes de naturaleza política que ponen en entredicho la solidez de la recuperación.

Es probable que Reino Unido celebre esta primavera el referéndum acerca de su permanencia o salida de la Unión Europea. Difícil prever no ya el resultado, sino las consecuencias del mismo. Por otra parte, sigue candente la cuestión de los refugiados, enrarecida por el terrorismo yihadista. Ha generado ya agrias polémicas en varios países miembros, que se suman al extremismo mostrado por ciertos partidos, e incluso también por algunos gobiernos, sobre todo de países del este. En este sentido, conviene recordar la posibilidad de que en marzo se decida mantener la situación actual de controles internos en el espacio Schengen, limitando la libertad de movimientos de personas en el seno de la Unión.

Al otro lado del Atlántico también encontramos un escenario agitado. Un claro foco de interés en los próximos meses estará en las elecciones estadounidenses. La irrupción de Donald Trump como probable candidato republicano a la presidencia amenaza con tensionar el clima político en la primera economía del planeta. La radicalización de posiciones que encarna el magnate americano, por ejemplo en materia migratoria, de seguridad o en el ámbito comercial, puede tener consecuencias de toda índole para la economía mundial.

Si dirigimos la mirada hacia oriente, nos topamos con otro tipo de tensiones políticas. En este caso, las surgidas entre Irán y Arabia Saudí, cuya raíz es profunda y alcanza a la pugna entre las ramas sunitas y chiítas del Islam, no sólo por lograr una mayor influencia religiosa, sino también política y económica. Son dos de los principales productores de petróleo del mundo cuyas decisiones, con la vuelta a los mercados de Irán tras años de sanciones, pueden tener un gran impacto en la evolución del precio del crudo.

Esto nos lleva a una nueva pieza de este inmenso rompecabezas. El precio del petróleo se mueve hoy en mínimos, por debajo de los 35$ por barril, a causa del gran volumen de producción y una menor demanda. Tras esta desaceleración del consumo de petróleo está la ralentización de la economía china, cuyo ritmo de crecimiento será muy probablemente el más bajo de los últimos lustros. Los analistas no esperaban que este menor crecimiento tuviera un efecto negativo tan notable sobre los precios y las ventas de materias primas, así como sobre la economía de países emergentes muy dependientes de las exportaciones de dichos productos.

Aunque algunos datos recientes sugieren cierta estabilización, China siempre resulta imprevisible y más en la actualidad, cuando se vislumbran reformas hacia un nuevo modelo, con una terciarización de la economía y un aumento del consumo interno. De todos modos parece que la debilidad se ha extendido por los países emergentes, de manera que habrá que confiar en el crecimiento de las economías avanzadas.

Y volvemos así al punto de partida. Poco podremos hacer para despejar las dudas políticas y geoestratégicas en EEUU, China y Oriente. Pero sí es responsabilidad de nuestros gobernantes crear en España y en Europa, a través de pactos sólidos y con altura de miras, un ambiente de estabilidad política que nos permita hacer frente al complejo escenario actual. De la misma forma que un buque bien estibado puede sortear los peligros de una mala mar, una economía políticamente estable puede navegar en la incertidumbre internacional. Ojalá 2016 sea un punto de inflexión positivo.

María Jesús Valdemoros Erro es economista

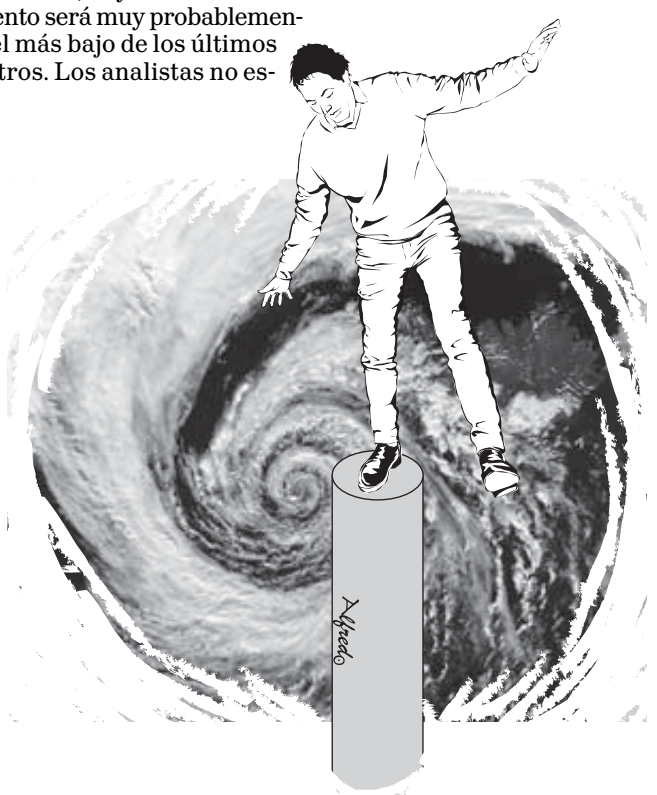

REVISTA DE PRENSA

El País (Madrid)

Cataluña y España

La nueva legislatura catalana se inicia bajo dos densas sombras. Una es la de la inestabilidad, siempre perniciosa, y no solo para la economía. El acuerdo alcanzado augura volatilidad: porque depende de la voluntad de los radicales, comprometidos a no votar contra el Ejecutivo, pero en ningún caso a no abstenerse o ausentarse. (...) La otra sombra es aún más oscura. El programa asumido por este president es el mismo de su antecesor. (...) [EDITORIAL]

La Voz de Galicia (La Coruña)

Emergencia social en el campo gallego

Granjeros y propietarios de rebaños, cuando se les muere un animal o un ave, no pueden llevarlos al monte para pasto de las fieras, sino que deben llamar a alguien que venga a recogerlos para llevarlos a una incineradora o a donde nadie sabe nada, y pagarles. Por eso, los lobos asaltan granjas. (...) Políticos y ecologistas dicen que quienes se vean perjudicados por estos animales serán resarcidos pero, en realidad, los paisanos se aburren de la burocracia. (...) [M. MANDIANES]

Cartas de los lectores

cartas@diariodenavarra.es

¿Una guerra ideológica?

Leo con sorpresa la noticia en este medio de comunicación de que el portavoz de Geroa Bai explica la no renovación del convenio con la Universidad de Navarra atendiendo a "criterios políticos y económicos" y, aún con más sorpresa, las declaraciones de la parlamentaria de EH Bildu diciendo que "ya era hora de que se democratizara la asistencia sanitaria y este colectivo que hasta ahora ha tenido un tratamiento privilegiado pasara a integrar las listas del SNS". ¿Qué opina sobre esta medida el personal sanitario del SNS, que está sobrecargado de trabajo y al que se le "echan encima" ahora más de 7.000 pacientes?

Trabajo desde 1988 como limpiadora de la Clínica Universidad de Navarra. En todos estos años sí que hemos ofrecido un tratamiento privilegiado a todos los pacientes: la comida que se ofrece, la limpieza de instalaciones, la ropa de cama y servicio de habitaciones, que es el departamento en el que yo trabajo, se ha hecho siempre igual a todos, independientemente de si ese paciente venía de la sanidad pública o privada -dato que los trabajadores siempre desconocemos-. Eso sí que es democratización.

Muchos de nuestros familiares trabajan en Volkswagen y, si compran un coche, les hacen un descuento que no hacen a los no empleados. Muchos de nuestros familiares trabajan en obradores de panadería y vienen a casa a diario con el pan y la repostería que perciben por el hecho de trabajar allí. Y nadie habla de los privilegios de los trabajadores de estas empresas, parece lógico que cada uno facilite lo que tiene. La Universidad y la Clínica dan educación y sanidad, y eso es lo que nos han facilitado a sus empleados. Y digo facilitado y no "regalado" porque cada uno de nosotros paga los impuestos como cualquier ciudadano normal. Mis dos hijas han estudiado Medicina en la Universidad de Navarra. Si nuestra empresa no nos hubiera facilitado este beneficio social, quizá nunca hubieran podido acceder a la Universidad.

En el Servicio de Dietas y Limpieza de la Clínica trabajamos casi 200 personas. Esta medida hará que muchas de nosotras no conservemos nuestros puestos de trabajo. Muchas de nuestras compañeras tienen a sus maridos en paro y el sueldo de la Clínica es el único que entra en casa. Esta carta no es sólo mi opinión, recoge el sentir de muchas empleadas con las que trabajo todos los días. El cuatripartito, ¿aboga realmente por lo social o ha establecido una guerra ideológica?

Mª TERESA BURGUETE SETUAIN

■ Las cartas dirigidas a esta sección serán de 15-20 líneas. Debe adjuntarse una fotocopia del DNI del remitente y su número de teléfono. DIARIO DE NAVARRA se reserva el derecho de publicar tales textos, así como de resumirlos o extractarlos. No se devolverán los originales ni se mantendrá correspondencia sobre ellos.
■ **Dirección** Ctra. de Zaragoza s/n. Cordovilla 31191
■ **Correo electrónico** cartas@diariodenavarra.es

El derecho de los padres

¿Qué pensaría cualquiera si hoy fuese a comer a un restaurante y le dijesen que no puede comer un filete sino que todos tienen que tomar merluza? ¿O viceversa? Habría un ligero resentimiento. Pues eso mismo pienso cuando, sin tener hijos, veo que no se permite a muchos padres elegir el modelo educativo que quieren para sus hijos, cuando tienen todo el derecho. ¿Hay estudios que demuestran que la educación diferenciada es peor? ¿O es al revés? Puedo añadir para dar más emoción que un estudio reciente aporta (sin subjetividad ninguna, son datos fríos) que de los 10 colegios públicos con mejores resultados en Reino Unido, 7 son diferenciados. Aun así, no hablo de qué es mejor o peor: hablamos de poder elegir carne o pescado. El Tribunal Constitucional acaba de recordar tajantemente que el derecho de los padres a elegir el modelo educativo que prefieran para sus hijos existe (art. 27 CE) y que debe ser respetado por los poderes públicos: si soy vegetariano, me parecerá mejor o peor que los lectores tomen filete o merluza; la cuestión es que tienen todo el derecho a elegir lo que quieran. Y viva la libertad y la responsabilidad. 'Bon appétit'.

ALEJANDRO ÁLVAREZ SERRANO

Sobre los sueldos en la educación concertada

Ante la información publicada el pasado 10 de enero en este periódico sobre el sueldo de los profesores de ikastolas y concertada en Navarra, Educación de LAB quiere aclarar lo siguiente.

En primer lugar, los profesionales de las ikastolas y la concertada en Navarra hemos sufrido dos recortes salariales con UPN: el primero en 2010, al igual que nuestros compañeros de la administración, 4,8% los profesores titulares en Infantil y Primaria y 6,7% en Secundaria, Bachiller y personal técnico; y el segundo de 2,5% los docentes y 2% los no docentes en 2012 firmado por el sindicato SEPNA. En total, 7,3% en Infantil y Primaria y 9,2% en Secundaria y Bachiller. Si a ésto le sumamos que en estos años los sueldos han estado congelados y que el IPC ha subido más del 9%, estos profesores han perdido un poder adquisitivo cercano al 20% según la etapa.

En las ikastolas de Navarra, mientras nuestros compañeros de la CAV han recuperado las tablas salariales de 2010, están cobrando 152 euros/mes menos en Infantil y Primaria y 222 euros/mes en la ESO y Bachiller que en aquel año. En la concertada de Navarra, que tienen sueldos ligeramente inferiores a las ikastolas, están cobrando 1.943 euros/mes y 2.233 euros/mes en el segundo ciclo de ESO y Bachiller (92,6% de los profesores de la administración). Los profesores del primer ciclo de ESO son especialmente perjudicados injustamente, ya que haciendo el mismo trabajo que sus compañeros de segundo ciclo y teniendo la misma titulación, cobran 178 euros/mes menos; es decir, 2.055 euros, ya que el Gobierno de Navarra sólo financia el 85,25%. Mientras nuestros compañeros de la administración están recuperando la paga extra y les han anunciado una subida salarial del 1%, en las ikastolas y en la concertada no hemos notado ninguna mejoría. Sueldos similares a los actuales cobrábamos en 2006. Teniendo en cuenta que la vida se ha encarecido en estos diez años un 19%, tenemos un poder adquisitivo similar al de finales del siglo pasado. En definitiva, estos profesionales trabajan más horas, cobran menos y han sufrido los mayores recortes.

TXANE LIZARRAGA SENAR E IÑIGO ORELLA ALTZUETA, de LAB Educación.

¿Repetir los errores de Portugal?

Mal sitio eligió Pedro Sánchez para escenificar su apuesta por lo que denominó "una gran coalición de fuerzas progresistas". El secretario general del PSOE puso desde Lisboa a los socialistas de Portugal como modelo de sus intenciones para España. También la izquierda perdió allí las elecciones, pero Costa ha suscrito un polémico pacto con la izquierda radical. El resultado es que un país que empezaba a experimentar la recuperación tendrá que recibir este mes a la troika y que Portugal está otra vez en la lupa de las instituciones comunitarias. Los socialistas lusos no han tardado en comprobar además que sus nuevos socios no son de fiar, y todo apunta a que la legislatura será breve. ¿Es esto lo que pretende Sánchez?

JOSÉ MORALES MARTÍN

ACLARACIÓN

Coral de Cámara de Navarra En la información publicada el pasado día 10 sobre las retribuciones de los directivos de las asociaciones culturales navarras, se omitió que la retribución de su director musical, David Guindano, de 3.165 euros, corresponde al total recibido en el año 2014 y no es un salario mensual, como podía interpretarse.

CONTACTE CON NOSOTROS
Teléfono
948 23 60 50
Email
redaccion@diariodenavarra.es

Mercado inmobiliario

La vivienda libre cierra su primer año sin caída de precio desde el inicio de la crisis

Los pisos cuestan lo mismo en Navarra que al final de 2014 y en Pamplona casi un 1% más

Las viviendas se tasan ahora un 46,1% por debajo de los valores más altos que se alcanzaron en 2007

Respecto al trimestre anterior, el precio se ha recuperado un 0,5% en la capital y un 0,3% en el total de la Comunidad

Edificios de Mutilva Alta, entre un bloque nuevo de pisos y otro aún construyéndose en Lezkairu.

MARCOS SÁNCHEZ
Pamplona

Se acabaron los balances negativos. El sector de la vivienda libre (de nueva construcción o usada, pero sin régimen de protección alguno) ha cerrado en Navarra su primer año sin caída en el precio desde que en 2007 dio inicio la crisis económica.

El coste medio del metro cuadrado útil se situó en los últimos meses del recién terminado 2015 en 1.590 euros, el mismo precio que a finales de 2014. Una diferencia interanual del 0%, es decir inexistente, que rompe con una tendencia continuada de rebaja que se ha prolongado durante ocho años. Así, el precio de las viviendas libres de la Comunidad foral descendió un 1,46% a lo largo de 2007; un 12,3% en 2008; un 6,4% durante 2009; un 3,1% en 2010; un 5,9% a lo largo de 2011; un 16,2% en 2012, año de mayor precipitación; un 10% en 2013; y un 4,5% durante 2014. La recuperación es más visible en Pamplona y su comarca, con repuntes del 0,9% y el 0,6%, respectivamente, en comparación con un año antes.

Los datos se desprenden del último informe de Tasaciones y Consultoría (T&C), que lleva a cabo desde hace veinticinco años gran parte de las tasaciones hipotecarias de la Comunidad foral, relativo al último trimestre del último ejercicio. El responsable de la empresa, Enrique Altarriba, constata un acortamiento en el tiempo que un inmueble tarda en encontrar adquirente, especialmente en el caso de los de nueva construcción, que achaca a "las mejores condiciones de financiación, los precios más asequibles, la mejora en el empleo, y la mayor confianza en la estabilización y el crecimiento de la economía, que lleva a inversores y compradores a sacar a la luz la demanda retenida".

Si el metro cuadrado útil se tasa actualmente en 1.590 euros de media en la Comunidad foral, en Pamplona está calculándose a un promedio de 1.970 euros y, en la comarca de la capital, a 1.645. Estas cifras suponen una caída acumulada del 46,1% en el caso de Navarra y del 47,7% en el específico de Pamplona respecto a los precios máximos que se alcanzaron en los primeros meses de 2007. Entonces, el metro cuadrado útil se valoraba a 2.951 euros. Pero poco tardó en desatarse una crisis que, fundamentalmente por la contracción de la demanda, ahogó al sector de la vivienda.

El precio de los inmuebles no protegidos comenzó a experimentar una desaceleración en su caída a mediados de 2014 que se está confirmando como la definitiva. No sucedió lo mismo cuando, después de encadenar diferencias intertrimestrales negativas inferiores al 1% durante 2009 y 2010, el coste volvió a acelerar su cuesta abajo en los tres años siguientes.

Los guarismos recogidos en el último estudio de T&C suponen que la vivienda libre terminó 2015 con una subida, aunque tímida, en su precio del 0,3% en Navarra, el 0,5% en Pamplona y el 0,6% en la comarca respecto al trimestre anterior. Se trata del segundo intertrimestral positivo seguido para el cómputo de la Comunidad, y el tercero para la capital y su entorno.

Precio del m² de vivienda libre en Navarra

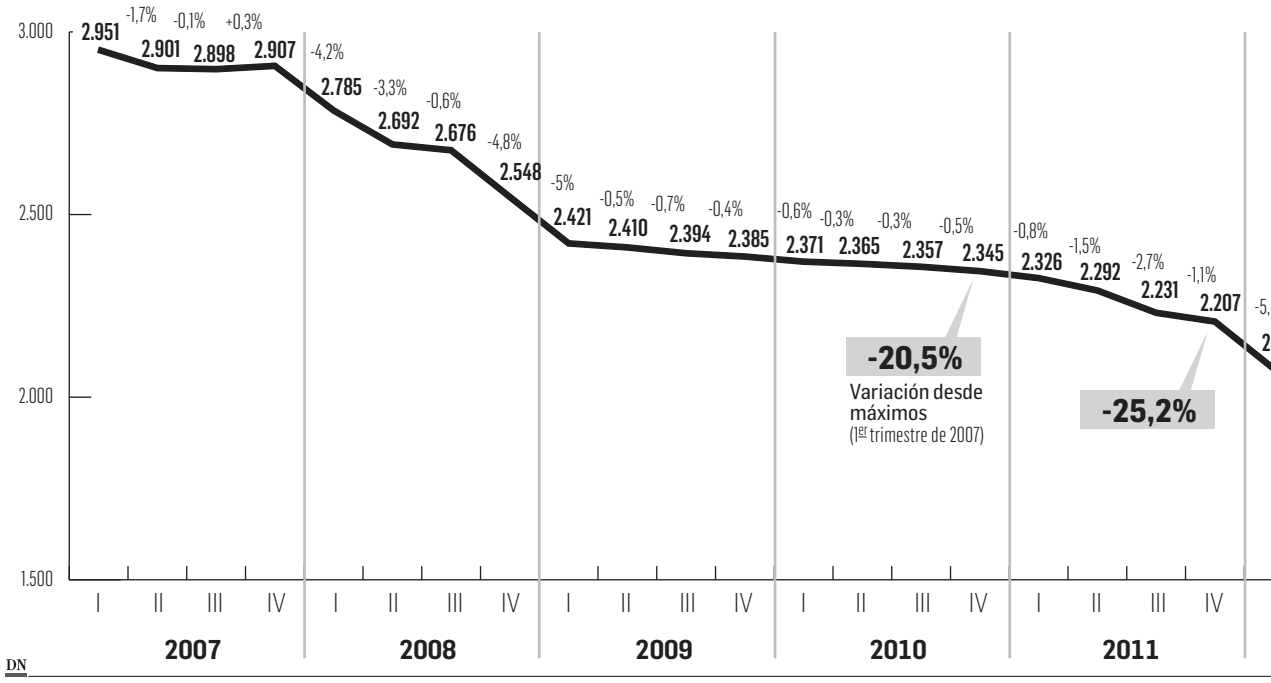

ENRIQUE ALTARRIBA FREIRE DIRECTOR GERENTE DE TASACIONES Y CONSULTORÍA

"Los pisos nuevos recién iniciados se venden con mucha más rapidez"

M.S. Pamplona

El director gerente de la empresa Tasaciones y Consultoría (T&C), Enrique Altarriba, manifiesta que los datos del trimestre que cerró el pasado año confirman que el mercado inmobiliario foral tiende ya a estabilizarse.

Dentro de la tipología de vivienda libre (no sujeta a régimen alguno de protección institucional), Altarriba localiza los repuntes en el precio y la demanda en tres casos de pisos: "Los mejor situados en cada municipio, los de más calidad constructiva y los que la crisis ha dejado económicamente más asequibles", indica. "La demanda se centra por el momento en éstos. El resto de inmuebles aún puede experimentar ligeras caídas de precios". Así, el experto asegura que "los plazos de exposición a la venta van acortándose", y que "gran parte de la vivienda nueva que se ha iniciado recientemente se está vendiendo con mucha más rapidez que en meses anteriores".

EDUARDO BUXENS

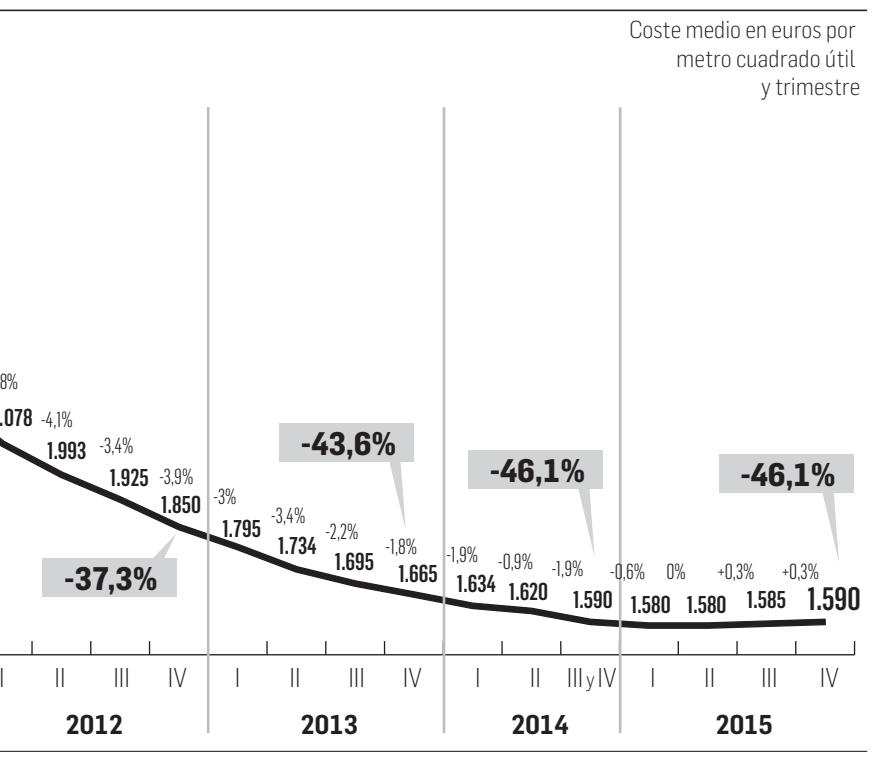

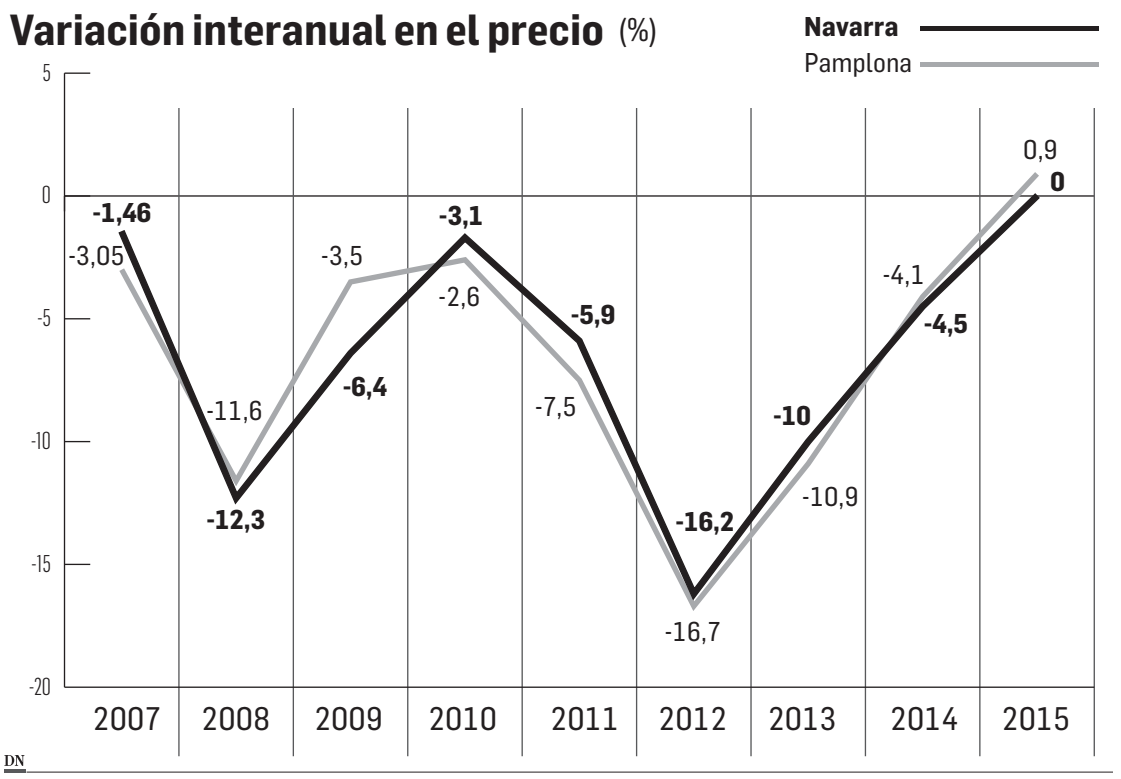

El número de VPO vendidas baja un 64,8% y el de libres se incrementa un 4,1%

El pasado mes de octubre se vendieron en Navarra 395 viviendas, un 12% menos que hace un año

El 90,6% de las viviendas transmitidas por compraventa en la Comunidad foral son libres y el 57,5%, usadas

MARCOS SÁNCHEZ
Pamplona

El pasado mes de octubre, Navarra registró 395 operaciones de compraventa de viviendas, lo que supone un descenso del 12% respecto a las que se contabilizaron un año antes, la tercera mayor caída entre todas las comunidades autónomas españoles.

Los datos fueron aportados ayer por el Instituto de Estadística de Navarra. De los 395 pisos vendidos en el mencionado mes, 358 eran libres (el 90,6%, un porcentaje casi calcado al 90,7% arrojado por el conjunto del país) y 37 protegidos (VPO o VPT). En términos interanuales, mientras las viviendas libres transmitidas por compraventa en la Comunidad foral han aumentado un 4,1%, las protegidas han bajado hasta un 64,8%. Datos que llaman la atención en comparación con los del resto de España, donde si la venta de pisos libres se ha incrementado en un 3%, la de protegidos se ha reducido en tan sólo un 0,6%.

En el periodo acumulado de enero a octubre, la compraventa de inmuebles residenciales creció en Navarra un 2,2% respecto a 2014. La subida en España fue superior, del 11,2%. El 42,1% de los pisos transmitidos en el territorio foral durante el mismo periodo de tiempo fue mediante compraventa, frente al 49,5% de todo el Estado. La cifra de compraventas de viviendas en Navarra por cada 100.000 habitantes fue en octubre de 79, mientras que la media española se situó en 74.

Más usadas que nuevas

De acuerdo con el análisis del Instituto de Estadística de Navarra, 227 de las 395 viviendas que se vendieron en Navarra a lo largo de octubre fueron usadas . Estos pisos de segunda o posterior mano suponen el 57,5% del total, cuando el porcentaje se eleva en el resto de España al 80,4%. Los 168 viviendas restantes que se transmitieron fueron de nueva construcción. La compraventa de viviendas nuevas ha bajado en Navarra un 16%, mientras que la de usadas ha caído un 8,8%. En el conjunto del país, las primeras bajan un 33,8% y las segundas ascienden un 18,6%.

Respecto a las fincas, las transmitidas inscritas en los registros de la propiedad de la Comunidad foral alcanzaron el último octubre las 2.884 (de ellas, 891 rústicas, 953 para viviendas, 921 otras urbanas y 119 solares), un 2,7% menos que el mismo mes de 2014. El número de transmisiones por cada 100.000 habitantes, 580, convierten a Navarra en la tercera comunidad española, frente a las 353 de media nacional.

En el periodo acumulado de enero a octubre, el total de fincas transmitidas en Navarra creció un 6,9% y en España un 4,8%.

Industria auxiliar del automóvil

La dirección de TRW anuncia despidos y una reducción de costes en la planta de Landaben

La empresa informará la semana que viene al comité del número de trabajadores afectados

La medida afectará al menos a 30 de los 620 empleados en plena negociación del convenio

C.L. Pamplona

Sorpresa total en la planta de TRW en Landaben. La dirección de la empresa y el comité (7 CC OO, 4 UGT, 3 LAB, 2 ELA y 1 CGT) se habían citado para iniciar la negociación del nuevo convenio colectivo, según habían acordado las partes el pasado 25 de noviembre. La reunión prometía ser una rutinaria toma de contacto, pero los representantes de la compañía trasladaron al comité la intención de la multinacional de proceder a partir del 19 de enero, el próximo martes, a negociar un despido colectivo sin precisar el número de afectados. Dado que la empresa cuenta en la actualidad con 620 trabajadores, como mínimo supondrá 30 salidas.

Además, la dirección también comunicó a la representación social que resultaba preciso "tomar medidas urgentes" para asegurar la viabilidad futura de la empresa, ya que pese a los recortes negociados en el anterior convenio colectivo la fábrica de Landaben "continúa sufriendo pérdidas". "Varios contratos de producción que finalizan próximamente no van a ser renovados por el cliente, y continúa la presión sobre los precios de mercado, por lo que, en las condiciones actuales, la planta no es capaz de ganar nuevos clientes", añadía la multinacional en un comunicado remitido a los medios.

Según los testimonios recabados, los miembros del comité recibieron la notificación con incredulidad por la dureza de las medidas planteadas por la empresa en un momento en el que hay suficiente carga de trabajo y resulta habitual la incorporación de eventuales para cubrir la producción. Tras el encuentro con la representación social, las distintas secciones sindicales convocaron asambleas informativas para sus afiliados, al tiempo que la propia empresa trasladó la noticia directamente a los empleados en diferentes convocatorias para los turnos de mañana, tarde y noche. Por este motivo, fuentes sindicales señalaron que la actividad de la fábrica permaneció paralizada dos horas por cada turno.

Entre los argumentos esgrimidos por la compañía para afrontar "con responsabilidad" una reducción de costes en el marco de la negociación del nuevo convenio colectivo, los representantes de la empresa mencionaron la pérdida de clientes debido al cambio en la tecnología de las direcciones de automóvil, que ha pasado de utilizar mecanismos hidráulicos a otros de tipo eléctrico. Expertos consultados reconocían que la industria de los componentes de automoción es muy dependientes de los ciclos de vida de los productos que les asignan las grandes firmas automovilísticas.

Así, una vez logrado un contrato para suministrar un determinado componente se garantiza la estabilidad en la actividad y, por tanto, del empleo. Sin embargo, añaden los expertos consultados, tarde o temprano se produce una renovación de los contratos en el que la industria auxiliar debe

CHOFERT

Efectivo tratamiento facial desintoxicante

NATURAL ESSENCE

Un tratamiento facial desintoxicante ideal para después de los excesos de las fiestas, dejando paso a una piel sin imperfecciones, eliminando todo lo que sobra y aportando luz, hidratación y juventud.

ANTES 75€ | AHORA 29 € | NUESTRO DESCUENTO 61%

Disfruta de la oferta comprando el cupón en www.chofert.com

Los trabajadores reciben "bloqueados" una noticia que "nadie esperaba ni de lejos"

Los responsables del metal de los principales sindicatos critican la petición de despidos en plena negociación

C.L. Pamplona

Los trabajadores de la planta de TRW en Landaben recordaban ayer que el anterior convenio se negoció en 2012 y 2013 con la amenaza de despido de 353 de sus, por entonces, 695 empleados. Algo que no terminó por concretarse gracias a un acuerdo con la dirección que contemplaba un recorte en las condiciones laborales. Sin embargo, la situación ahora es diferente porque la compañía ha trasladado su determinación a ejecutar un número indeterminado de despidos como parte de un plan de ajuste de costes.

El secretario general de Industria de CC OO, Chechu Rodríguez, cuyas siglas ostentan la representación mayoritaria del comité, calificaba la propuesta de la dirección de "brutal" al vincularla a la negociación del nuevo convenio colectivo. "Han echado mano de las viejas recetas del capital en vez de buscar soluciones más imaginativas", lamentaba Rodríguez antes de denunciar que la empresa no había cumplido todos sus compromisos de inversiones tecnológicas incluidas en el anterior convenio colectivo.

Para el secretario general de MCA-UGT, Lorenzo Ríos, la prioridad en este momento es "agotar todas las alternativas" antes de tomar medidas traumáticas: "Vamos a pedir a la dirección de ZF (la empresa alemana propietaria de TRW) que no lleve a efecto un expediente de regulación y discuta sin posturas cerradas soluciones conjuntas". Para Ríos, la negociación con la compañía debe centrarse en "mantener la actividad industrial, garantizar las inversiones y el empleo".

Más beligerante se mostraba el responsable de industria en ELA para Navarra, Jokin Arbea, para quien el despido colectivo "es un elemento de chantaje". "El anterior convenio colectivo se cerró a la baja con la justificación de que se garantizaba el empleo a medio y largo plazo", lamentaba Arbea antes de añadir que ELA no descarta ninguna acción para defender el empleo, "incluso la huelga".

Un grupo de trabajadores abandona la planta de TRW en Landaben en el cambio de turno de las dos de la tarde. BUXENS

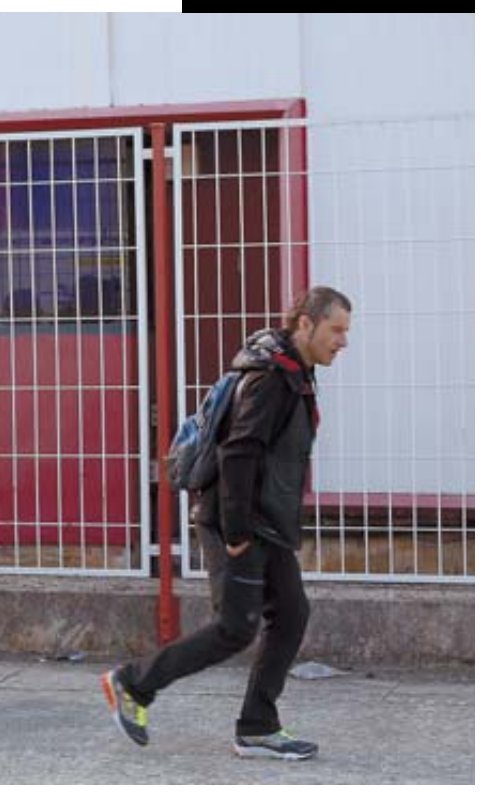

competir con otras para adjudicarse el nuevo producto. En ese contexto, los márgenes que se manejan en la fabricación de direcciones de coches es cada vez menor, lo que hace más atractivos los bajos costes laborales en los países de Europa del este como Polonia o República Checa.

CLAVES

1 Cuatro plantas en Navarra. TRW, multinacional que fue absorbida en mayo del año pasado por el gigante alemán de las cajas de cambio ZF, cuenta con cuatro centros productivos en Navarra: Landaben, Mutilva, Egüés y Corella. El despido colectivo sólo afectaría a Landaben.

2 Dos reuniones a la semana. La dirección de TRW-Landaben informó ayer al comité su intención de realizar dos reuniones semanales para negociar el Expediente de Regulación de Empleo. Los encuentros comenzarán el martes de la semana que viene y se prolongarán durante los siguientes treinta días.

3 El comité discutirá hoy su reacción. Los representantes de los trabajadores (7 CC OO, 5 ELA, 4 UGT, 3 LAB, 1 ESK y 1 CGT) discutirán hoy la reacción ante la propuesta de la dirección. Desde ELA, no descartaban "ninguna acción en defensa del empleo, incluso la huelga indefinida".

4 Pérdida de competitividad. Los responsables de la compañía justifican las duras medidas por "la pérdida de competitividad" de la empresa. Un cambio tecnológico en los sistemas de dirección, que han pasado de mecanismos hidráulicos a eléctricos, y unos precios cada vez más ajustados han provocado, según la empresa, números rojos. A ello se sumaría la pérdida de contratos que no han podido renovarse.

TRW-Landaben, más de 60 años fabricando direcciones

La fábrica tuvo su origen como una de las empresas del Grupo Huarte que se escindió de Imenasa

C.L. Pamplona

La actual planta en Landaben de la multinacional alemana ZF TRW tiene su origen en 1953 como una escisión de la prolífica Imenasa (Industrias Metálicas de Navarra S.A.). Bautizada como Tornillería Fina de Navarra S.A. (Torfinasa), la empresa del grupo Huarte se trasladó a Landaben en 1966 para ocupar sus actuales instalaciones. La planta se especializó en la fabricación de direcciones de coches y camiones, así como de sus componentes, y fue adquirida por la multinacional TRW en los años ochenta con el nombre de TRW-Torfinasa. Con una plantilla que ha oscilado en torno a los 700 trabajadores, se caracterizaba por su gran potencial exportador, con ventas a Estados Unidos y los principales mercados europeos.

Pasó a denominarse TRW-Divesa (Direcciones de Vehículos S.A.) y fue adquirida en julio de 2002 por la compañía norteamericana Northrop Grumman, que había absorbido a TRW. La planta de Landaben siempre había sido considerada "un ejemplo de competitividad y productividad", situación que ha mantenido hasta fechas recientes. No obstante, en los últimos años y coincidiendo con la crisis económica la dirección de la empresa requirió al comité un recorte de los costes para garantizar el futuro de la actividad.

A finales de 2012, coincidiendo con la negociación del anterior convenio colectivo, los representantes de la compañía plantearon el despido de 353 de sus 695 trabajadores si no se lograba reducir los costes un 30%. Según estos planes, a lo largo de 2013 saldrían 138 empleados y el resto en 2014.

Caída en las ventas

Pocos años antes, cuando aún no había estallado la crisis económica, la fábrica había dado trabajo a 1.100 personas, 200 de ellas eventuales. En septiembre de 2009, debido a la caída en las ventas de automóviles en la fase más dura de la recesión, el comité y la dirección pactaron una expediente de regulación temporal de 140 días hasta 2011.

Aquella fue la primera ocasión en la que la empresa recurrió a una medida traumática, ya que hasta entonces había sorteado la crisis económica reduciendo su plantilla mediante prejubilaciones y prescindiendo de los eventuales cuando finalizaban sus contratos, proceso mediante el cual desaparecieron 405 puestos de trabajo.

La mayor amenaza para TRW-Landaben, el mencionado plan de reducción de plantilla a la mitad de finales de 2012, fue finalmente conjurada en marzo de 2013 con un acuerdo con los representantes de CC OO y UGT, refrendado por la plantilla, que garantizaba el empleo "hasta 2015". Este acuerdo congelaba los salarios para el periodo 2013-2015, aunque incluía algunas pagas no consolidables para compensar la pérdida de poder adquisitivo. No obstante, la dirección advirtió, pese al acuerdo, que resultaba necesario dar salida al "excedente" de trabajadores, que cifró inicialmente en 65 trabajadores de una plantilla de 690 empleados. Estas salidas, que los sindicatos firmantes definieron como "no traumáticas", se produjeron a lo largo de los últimos dos años, han reducido el número de asalariados de la fábrica hasta 620.

Según denunciaban ayer algunos sindicatos, la estructura de personal de la fábrica es "insostenible", ya que el 60% de los trabajadores son de mano de obra directa y el otro 40% restantes son indirectos.

Navarra ocupa la tercera plaza en el ranking nacional de donantes de órganos

La Comunidad foral registró en 2015 un total de 54,6 donantes por cada millón de personas, 9,3 más que en 2014

Efe. Madrid.

La Rioja encabeza el ranking autonómico de donantes de órganos con un total de 78,9 por millón de personas, seguida de Cantabria (73,5) y de Navarra (54,6) mientras que a la cola de la clasificación se encuentran Aragón (33,4), Cataluña (34,1) y Madrid (35,1). En la Comunidad foral la cifra ha subido en 9,3 donantes por cada millón de personas con respecto a los datos de 2014.

Estas cifras se extraen del balance de la actividad que ha realizado la Organización Nacional de Trasplantes (ONT) en 2015, que ha registrado el mayor aumento en el número de donantes de la historia hasta alcanzar los 39,7 por millón de población y realizar un total de 4.769 trasplantes. Las cifras, que presentó ayer el ministro de Sanidad, Alfonso Alonso, y el director de la ONT, Rafael Matesanz, indican que por primera vez en la historia todas las comunidades superan los 30 donantes por millón de población.

Además de La Rioja, Cantabria y Navarra, superan la media nacional el País Vasco (53), Extremadura (45,7), Murcia (44,3), Asturias (42,8), Castilla y León (42,5), Canarias (41,4), Comunidad Valenciana (41,4) y Galicia (39,9). En la parte baja de la tabla además de Aragón, Cataluña y Madrid, se encuentran Castilla-La Mancha (35,9), Baleares (38) y Andalucía (38,5).

En porcentaje, País Vasco, La Rioja, Cantabria, Extremadura, Murcia y Canarias son, por este orden, las autonomías que registran un mayor crecimiento en el número de donantes, mientras que en términos absolutos, también aumenta de forma importante en el País Vasco, Cataluña, Comunidad Valenciana, Galicia, Canarias, Extremadura y Cantabria.

Por hospitales, es el Virgen de la Arrixaca (Murcia) el que ha contado el pasado año con un máximo de donantes, mientras que el Centro Hospitalario Universitario de A Coruña es el que cuenta con un máximo total de trasplantes.

La mayor actividad en cuanto a donantes fallecidos en muerte encefálica se realizó en el Virgen de la Arrixaca y el Hospital Central de Asturias, y en Asistolia el Hospital Clínico San Carlos, de Madrid.

En cuanto al trasplante renal, la mayor actividad fue en el Hospital de Cruces de Bilbao, en tanto que el renal de vivo se llevó a cabo en el Clinic i Provincial de Barcelona; el hepático en La Fe, de Valencia; el cardíaco, en este último hospital y el Puerto de Hierro de Madrid; el pulmonar en el Vall d'Hebrón de Barcelona; y el pancreático, en el Clinic i Provincial.

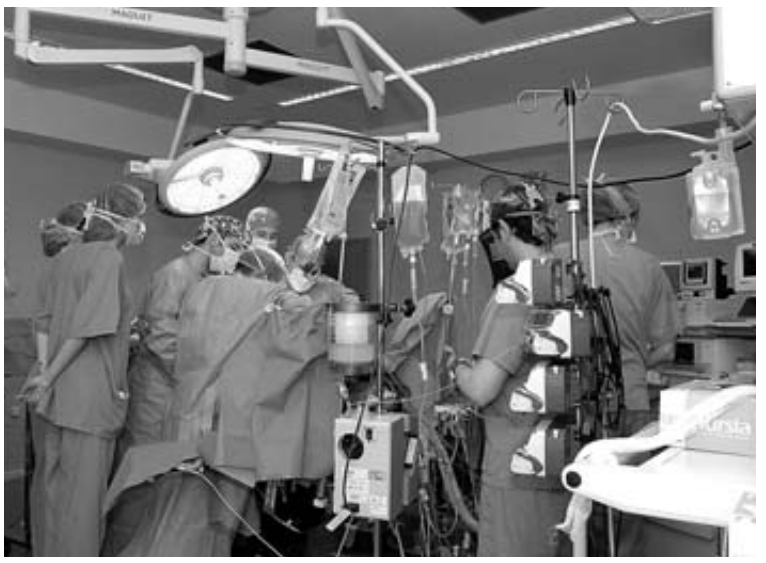

Un grupo de cirujanos realiza un transplante tras una donación. ARCHIVO

La UNED acoge las III Jornadas de Educación Social

DN Pamplona

El Colegio Oficial de Educadoras y Educadores Sociales de Navarra ha organizado para el viernes y el sábado en la UNED las *III Jornadas de Educación Social: nuevo campo para la educación formal*, en las que se profundizará en "la mejora de la convivencia, el éxito escolar y el aprendizaje de ser persona convirtiéndose en un reto para lograr una sociedad diversa, inclusiva e igualitaria".

Los principales objetivos, según ha informado la UNED Pamplona en una nota, son "conocer la realidad de la educación social en el ámbito educativo forma y estudiar las experiencias que se están llevando a cabo en Navarra.

Las jornadas se celebrarán en el Aula Magna de UNED Pamplona el viernes de 9.30 a 13.30 horas y de 16.30 a 20.30 horas, y el sábado de 9.30 a 14 horas. La inscripción, abierta hasta mañana, puede realizarse a través de *www.unedpamplona.es/matricula.*

La Coordinadora denunció en diciembre la escasa partida al desarrollo. DN

"Satisfacción contenida" en las ONGD por la mayor partida al desarrollo

Aprueban la subida de 900.000 euros en los presupuestos pero denuncian que no supone un 0,20% si no un 0,14%

DN Pamplona

La Coordinadora de ONGD de Navarra mostró ayer su "satisfacción contenida" por el "gesto" del cuatripartito de aumentar en 900.000 euros la partida destinada a cooperación al desarrollo. Sin embargo, denunció que ese aumento no supone alcanzar el 0,20% del presupuesto como anunció el cuatripartito sino un 0,14%.

A través de un comunicado, la Coordinadora se hace eco de la enmieda a los presupuestos presentada el pasado viernes que incrementa la partida. "Anunciaron que se destinan 900.000 euros a la cooperación al desarrollo, cumpliendo el objetivo del 0,2% sobre el presupuesto recogido en el acuerdo programático. Desde la Coordinadora de ONGD queremos expresar nuestra satisfacción contenida con este gesto que nos hace vislumbrar un mejor horizonte en la Cooperación al Desarrollo. Valoramos y agradecemos la disposición, especialmente de algunos grupos parlamentarios, por mejorar en el presupuesto el reflejo de la solidaridad del conjunto de la ciudadanía navarra", comienza.

Sin embargo, en el texto matizan que este incremento "no supone, como se afirmó en dicha rueda, llegar al 0,2 % del presupuesto, sino que estaríamos en el 0,14% del presupuesto de Navarra. Según sus cálculos, el Presupuesto de Navarra asciende a 3.897.429.574 euros y el Presupuesto Cooperación Internacional a 5.399.670 €, lo que supone un 0,14 %. "Nuestra reivindicación sigue siendo llegar a final de legislatura al 0,5% de los Presupuestos Generales de Navarra, cantidad que no se acerca ni de lejos con este presupuesto".

SATSE pide recurrir el Decreto de Enfermería

Efe. Pamplona.

El sindicato de enfermería SATSE respaldó ayer al consejero navarro de Salud por pedir al Ministerio de Sanidad la convocatoria "urgente" del Consejo Interterritorial de Salud, pero cree necesario "ir más allá" y le insta a recurrir ante el Tribunal Supremo el Real Decreto de Prescripción Enfermera.

Este regula la indicación, uso y autorización de dispensación de medicamentos y productos sanitarios de uso humano por parte de profesionales de enfermería, y su promulgación ha sido muy criticada por los profesionales de enfermería. SATSE valora "muy positivamente" la petición del consejero, pero cree que Navarra, tal y como ya lo han anunciado otras comunidades como Extremadura y Cantabria, recurra el artículo 3.2 del Real Decreto ante el Supremo.

Al respecto recuerdan que SATSE a nivel estatal interpuso ayer un recurso contra el Real Decreto.

Vocales para la Fundación Universidad-Sociedad UPNA

DN Pamplona

El Consejo Social de la UPNA aprobó en su sesión plenaria designar cinco nuevos vocales de la Junta de Patronato de la Fundación Universidad Sociedad, tal y como preceptivamente establecen los estatutos de la citada Fundación. Los nuevos vocales, que permanecerán en el cargo durante cuatro años, son Ion Esandi Mateo, Miguel Iriberri Vega, Yolanda Plaza Herreros, Ignacio Ugalde Barbería y Ángel Ustárroz Larriba.

Asimismo, en la misma sesión se acordó el cese de los anteriores vocales Emilio Sáenz Grijalba, Virgilio Sagüés Arraiza, Alfredo Troyas Bermejo y Juan María Zuza Lanz. La Fundación Universidad-Sociedad de la UPNA es una Fundación independiente, privada y sin fin lucrativo alguno.

Ayudas para la contratación de personal de comercio exterior

DN Pamplona

El Gobierno de Navarra ha abierto hasta el 12 de febrero el plazo para que las pymes navarras con planes de internacionalización soliciten las ayudas a la contratación personal técnico de comercio exterior. La subvención se eleva en esta edición de 14.000 a 15.000 euros por empresa.

Las bases se han publicado en el BON de este lunes, y las solicitudes se deben presentar de manera telemática a través de la ficha correspondiente del catálogo de servicios del Portal del Gobierno de Navarra en Internet www.navarra.es.

Con las ayudas, que cuentan con un presupuesto de 120.000 euros, Desarrollo Económico pretende "apoyar a las empresas en su proceso de exportación, favoreciendo en última instancia la internacionalización del tejido empresarial".

EH Bildu propone iniciar la creación de un Estado vasco con Navarra dentro

La coalición cree que un nuevo estatus político soberano no es posible dentro del Estado español

Efe. Vitoria

EH Bildu propuso ayer iniciar un "tránsito unilateral" en Euskadi para la creación de un Estado propio vasco basado en la "soberanía plena" en el que la voluntad de la sociedad vasca sea "el único límite" para su consecución. Y señala que todos los territorios que conforman Euskal Herria (Euskadi, Navarra y País Vasco francés) deben iniciar su propio "proceso constituyente", cada uno con sus propios ritmos y procedimientos, y siempre con el visto bueno de sus ciudadanos.

La coalición soberanista ha registrado en el Parlamento vasco su propuesta para un nuevo estatus político, un documento que se debatirá, junto con los del resto de los partidos con representación parlamentaria, en la Ponencia de Autogobierno de la Cámara de Vitoria.

Aunque EH Bildu no precisa cómo se llegará al Estado vasco, la coalición abertzale advierte de que sólo será posible llevar adelante este proceso con el apoyo de "una mayoría social amplia", por lo que la sociedad debe ser consultada "de alguna manera" sobre "cada uno de los pasos". De manera paralela EH Bildu apuesta por que Euskadi, Navarra y País Vasco francés trabajen conjuntamente en distintos ámbitos e impulsen instituciones comunes al estilo de Udalbiltza, la asamblea de cargos municipales de la izquierda abertzale.

En una rueda de prensa en la Cámara vasca, el parlamentario de EH Bildu Unai Urruzuno aseguró que un nuevo estatus político soberano no es posible dentro del marco del Estado español "porque en Madrid nunca jamás van a reconocer a Euskal Herria como una nación". Por ello la coalición, en la que están integrados los partidos Sortu, Eusko Alkartasuna, Aralar y Alternatiba, defiende crear las bases para "un proceso constituyente" que culmine en un Estado vasco con su propio sistema judicial, educativo, sanitario y de seguridad social, es decir, una "soberanía plena". Así, defiende convertir las estructuras autonómicas en instituciones soberanas hasta llegar a la constitución del Estado vasco.

ELA pide que no se financien los informes de la patronal

Europa Press. Pamplona

ELA ha demandado al Servicio Navarro de Empleo (SNE) que "no financie los informes y las reivindicaciones de la patronal", después de que la CEN presentara este lunes un estudio sobre las barreras para la generación de empleo, encargado a la Institución Futuro.

El sindicato considera que "más allá de las conclusiones del estudio, nada sorprendentes, se trata en definitiva de un trabajo para promocionar las reivindicaciones de la patronal". "Las exigencias para bajar los impuestos a las empresas y las cotizaciones sociales, así como la demanda de una mayor flexibilización laboral son reivindicaciones clásicas de la patronal, lo verdaderamente relevante es que este informe haya sido financiado por el Gobierno de Navarra mediante el Servicio de Empleo".

ARANBURU HABLA DE LA REFORMA FISCAL EN UN ACTO DEL CLUB DE MARKETING

El consejero de Hacienda, Mikel Aranburu, asistió ayer a una jornada informativa sobre la reforma fiscal para 2016 que ha impulsado el Gobierno y que el pasado diciembre aprobaba el Parlamento. Aranburu asistió junto al director gerente de la Hacienda Tributaria de Navarra, Luis Esáin. El acto fue organizado por el Club de Marketing y tuvo lugar en Pamplona, en el hotel NH Iruña Park. El consejero abordó los cambios que se han producido en IRPF, como la sustitución de las reducciones personal y familiar por las deducciones de la cuota; modificaciones en el impuesto de Patrimonio; y aspectos del Impuesto sobre Sociedades, como la tributación mínima que se ha establecido. JAVIER SESMA

Leroy Merlin cumple 15 años desde su llegada a Pamplona

Durante el año pasado recibió 900.000 visitas en sus instalaciones del parque comercial de Galaria

DN
Pamplona

Leroy Merlin ha cumplido 15 años desde su llegada a Pamplona, donde en el último año recibió 900.000 visitas, la mayoría procedentes de Navarra. La tienda cuenta con un equipo de 129 colaboradores, la mayoría también navarros. Además, el 89,7% de sus trabajadores en Pamplona cuenta con un contrato indefinido, informa la empresa.

Leroy Merlin promueve la inserción de jóvenes al mundo laboral. Por ello, la tienda de Pamplona desarrolla el programa Jóvenes Graduados con el objetivo de atraer y fidelizar jóvenes titulados universitarios con alto potencial para desempeñar puestos de responsabilidad dentro de la compañía. Actualmente tres jóvenes participan en este programa educativo que ofrece a los participantes un contrato indefinido para puestos de mando intermedios y un plan específico de formación y desarrollo profesional. Además, Leroy Merlin Pamplona desarrolla un Programa de Becas y Prácticas para incorporar estudiantes en su día a día, en el que han participado 51 jóvenes durante el último año.

Asimismo, la tienda de Pamplona confía en empresas de la zona para sus servicios de seguridad y limpieza entre otros, lo que se traduce en cerca de 1 millón anuales para la economía local durante el pasado año.

La tienda de Pamplona desarrolla en colaboración con la Universidad de Navarra el proyecto Tantaka, en el que los alumnos del centro académico diseñan proyectos que Leroy Merlin lleva a cabo para acondicionar hogares de personas en situación o riesgo de exclusión social. Por último, Leroy Merlin Pamplona desarrolla en colaboración con el Ayuntamiento de Noáin el programa Hogares Verdes.

Exterior de las instalaciones de Leroy Merlin.

Aoiz aprueba su primer presupuesto al alza desde 2011

El Ayuntamiento contará para este año con 2,13 millones, 158.000 euros más que en 2015

Entre las inversiones destacan una reforma de baños en el colegio o el arreglo del tejado del edificio de la DYA

ASER VIDONDO
Aoiz

Una leve mejoría en las previsiones de ingresos ha llevado a que el presupuesto del Ayuntamiento de Aoiz para 2016 presente un aumento económico respecto del anterior, algo que no sucedía desde el año 2011. Así, el consistorio contará este año con un presupuesto de 2.131.842 euros, superior en unos 158.000 al aprobado para 2015. Sigue no obstante muy alejado de cifras de ejercicios de bonanza y de grandes obras como los 4,99 millones de 2011 o los 7,4 de 2007.

El consistorio aprobó el presupuesto en el pleno de diciembre con los 9 votos a favor de EH Bildu y los 2 en contra del PSN. Es ya el segundo año que se consigue aprobar antes de que comience el ejercicio, algo que recomiendan entidades como Comptos. "El aumento del mismo se debe a la previsión de que crezcan los ingresos. Por ejemplo, en lo que recibimos del fondo de Haciendas Locales, en las facturas de agua (se han revisado contadores), en plusvalías por la venta de parcelas de viviendas o en el aumento anunciado de la partida del Gobierno para gastos de alumnos de fuera que vienen al colegio como concentración escolar", repasa el alcalde, Unai Lako Goñi.

No obstante, dice que "sigue siendo un presupuesto muy austero, de ajustar partidas y de pequeñas inversiones". Entre ellas, 47.000 euros para reformar baños en el colegio (el Gobierno aportará el 95%), 22.000 para reformar el tejado del edificio de la DYA (Lónguida y Arce pondrán una parte), 9.000 para comprar un camión-grúa de segunda mano, 5.100 para cambiar cristales en el centro 0-3 años ó 3.400 para crear un sendero ambiental en torno al río Irati.

Nuevos contratos

En personal y gastos corrientes, a lo que se destinan 1,5 millones, se contempla un aumento salarial del 1% para los trabajadores, que en la plantilla orgánica se mantienen en 18 (sin contar las plantillas de la escuela de música y de la empresa pública de las instalaciones deportivas). "Está previsto contratar a una persona a media jornada para limpieza viaria, pues no tenemos a nadie salvo en épocas puntuales con empleo social protegido, y también podrían afrontarse un contrato relevo en servicios múltiples y otro a media jornada para ayudar a la gestión de la potabilizadora que abastece de agua toda la zona hasta Lumbier", dice.

En materia de gastos ordinarios, se prevén 6.000 euros para contratar una asistencia técnica para iniciar el desarrollo de acciones de la Agenda Local 21 (se destinan otros 4.000 euros), y en transferencias corrientes se han creado partidas de 2.500 y 1.500 euros para el proyecto de vía verde del Irati y para ayudas solidarias.

En el mismo pleno se aprobaron las tasas y precios públicos de 2016, que se mantienen incorporando los de nuevas ordenanzas.

Fachada principal del Ayuntamiento de Aoiz. EDUARDO BUXENS/ARCHIVO

Préstamo de 400.000 € para pagar facturas

• Los 870.000 euros que se debían por tres préstamos en 2011 se han reducido ya a 500.000 y se espera dejarlos en 250.000 en 2019

El Ayuntamiento de Aoiz firmó en noviembre un nuevo préstamo bancario de 400.000 euros a diez años "para ponerse al día con el pago de facturas antiguas". "Cuando entramos en el Ayuntamiento en 2011 nos encontramos con grandes préstamos e infinidad de facturas impagadas. Hemos ido afrontando esos préstamos y las deudas del día a día, pero quedaban muchas cosas pendientes y por eso ahora hemos firmado ese nuevo préstamo, para pagar todo y empezar de cero", expone el alcalde, Unai Lako (EH Bildu). Se tendrán que abonar por el mismo 3.000 euros al mes, pero se espera poder amortizar más y "dejarlo pagado al final de esta nueva legislatura, en 2019". Aparte, el consistorio tiene otros tres préstamos por las obras del spa, el almacén municipal y la compra del edificio donde hoy está el juzgado (se permutó luego por el del viejo juzgado para crear la casa de cultura). "Por los 3 se debían 870.000 euros en 2011; hoy son 500.000, y queremos que en 2019 se queden en 250.000".

El comercio de Sangüesa reparte 2.000 € en premios

Dentro de su campaña de Navidad queda a la espera el cheque para el primer nacido en 2016

A.V.
Pamplona

Dos sangüesinas han sido las agraciadas con los dos grandes premios de 1.000 euros de la campaña navideña de la Asociación de Comerciantes de Sangüesa. Beatriz Jurío Navarro y Angelines San Juan los recogieron nada más acabar la Navidad, y debían gastar el dinero en 48 horas en los comercios asociados, con un límite máximo de 300 euros por tienda. Sus nombres surgieron en un sorteo público realizado entre los boletos de clientes que realizaron compras en las últimas semanas en la ciudad.

Por su parte, la asociación, que aglutina a 65 establecimientos, sigue a la espera de entregar, en el marco de esta campaña navideña, su cheque de 300 euros al primer bebé nacido en Sangüesa en 2016, dinero también para gastar en comercios asociados. "Está ya a punto de conocerse la familia agraciada. Hay varias candidatas, y la primera madre que sale de cuentas tiene de fecha el 18 de enero", recuerda Raquel Pérez Garasa, presidenta de los comerciantes.

Respecto de la campaña navideña, destaca que "ha ido muy bien, se ha notado alegría en las ventas". En 2016, además de campañas enfocadas en clientes, señala que van a incidir en la formación de socios.

Raquel Pérez, Angelines San Juan, Beatriz Jurío y José Altino. DN

UPN propone desbloquear el proyecto de Magnesitas garantizando el empleo

• Lleva al Parlamento una moción para declarar el proyecto de interés público y posibilitar su continuidad pese a la sentencia contraria

DN
Pamplona

El pleno del Parlamento de Navarra debatirá mañana una moción del grupo parlamentario de UPN en la que se propone una solución técnica para hacer viable la reanudación del proyecto de Magnesitas Navarra (Magna) de abrir una mina en Zilbeti (Erro) pese a la renuncia por parte del Gobierno de Navarra a recurrir la sentencia contraria al mismo.

Según informó UPN ayer, "la Directiva Europea 92/43 sobre Hábitats posibilita en el punto 4 del artículo 6 que mediante la Declaración de Interés Público y la adopción de las medidas compensatorias se puede compatibilizar la explotación minera con los requisitos establecidos en la normativa de la Red Natura 2000". Por tanto, a juicio de UPN, "si el Gobierno apuesta realmente por este proyecto, dispone de medios a su alcance para proseguir con él".

"El proyecto es ampliamente demandado por los vecinos y representantes de los valles de Erro y Esteribar, y la continuidad de esta empresa es clave para el mantenimiento de 200 puestos de trabajo en una zona donde esta actividad es la principal fuente de desarrollo económico", indican los regionalistas.

El proyecto fue paralizado por una sentencia que anuló una serie de aprobaciones otorgadas por el Gobierno foral cuando estaba en manos de UPN, y el actual Gobierno de Geroa Bai renunció a recurrir. "La renuncia provocó el desconcierto de los vecinos y se produjo en circunstancias sorprendentes, ya que el Gobierno obvió consultar la decisión a la asesoría jurídica, que ostentaba la representación legal del Gobierno en el pleito", señala UPN.

1,30 € Año XXIII Número 7.467 EL PERIÓDICO DE TODOS LOS NAVARROS NAFAR GUZTION EGUNKARIA Miércoles, 13 de enero de 2016

Diario de Noticias

El juez no ve motivos para imputar a Osasuna y lava su imagen como club

OTAMENDI NO APRECIA DELITO Y NO LE CREE RESPONSABLE DE LOS ACTOS DE SUS DIRIGENTES

SEÑALA QUE EL GERENTE ÁNGEL VIZCAY COLABORÓ EN LA ILEGALIDAD Y LA OCULTÓ

EL INSTRUCTOR VALORA LA REACCIÓN DE LA AFICIÓN Y SU REPROCHE A LOS EXDIRECTIVOS

Editorial: Osasuna, víctima de sus exdirigentes

INFORMACIÓN EN **PÁGINAS 38-41** EDITORIAL EN **PÁGINA 3**

Las fuerzas del cambio buscan un acuerdo sobre la OPE

La comisión de seguimiento del pacto se reunirá el viernes

PAMPLONA – Podemos ha impulsado una reunión para buscar un acuerdo de las cuatro fuerzas sobre la OPE en Educación. **PÁGINA 7**

EL MERCADO DE PISOS REPUNTA GRACIAS A LA VIVIENDA USADA

PÁGINAS 4 Y 5

NAVARRA, TERCERA COMUNIDAD CON MÁS DONANTES DE ÓRGANOS EN 2015

PÁGINAS 8 Y 9

SEMBLANZA DE JAVIER VISCARRET, FILÁNTROPO VILLAVÉS

PÁGINA 36

"Fidelidad a Catalunya"

PUIGDEMONT REIVINDICA UN ESTADO PROPIO. Carles Puigdemont tomó posesión ayer del cargo de presidente de la Generalitat sin citar a la Constitución, ni al Estatut ni al rey, contra lo que era habitual. En la foto, junto a Mas. *Foto: Toni Albir(Efe)* **PÁGINA 16**

TRW ANUNCIA DESPIDOS Y REBAJAS LABORALES PARA NO CERRAR

● El ERE en la planta de Landaben contempla como mínimo 62 extinciones de contrato

PAMPLONA – TRW ha planteado un ERE de extinción y rebajar las condiciones laborales en una plantilla de 620 trabajadores. La dirección ha planteado congelación salarial, ocho días más de jornada y doble escala para las nuevas incorporaciones. **PÁG. 19**

Sortu pide a los presos que reflexionen y se adecúen al nuevo tiempo político

La formación abertzale abre un proceso interno, 'Abian', para reajustar su "línea de actuación"

PÁGINAS 12 Y 13

López presidirá el Congreso por un pacto de PP, PSOE y C's

Rajoy insiste en un "cambio sensato" con una gran coalición

MADRID – El pacto alcanzado por PP, PSOE y Ciudadanos para colocar al exlehendakari Patxi López en la presidencia del Congreso marca la pauta de por donde pueden ir los acuerdos para formar Gobierno. **PÁGINAS 14-15**

UN TERRORISTA DEL ESTADO ISLÁMICO MATA A 10 TURISTAS EN TURQUÍA

Un terrorista suicida mató en Estambul a ocho turistas alemanes. Hay otros dos cadáveres sin identificar. **PÁGINA 18**

VIRTO DISPUTARÁ A DEL AMO LA PRESIDENCIA DEL FÚTBOL NAVARRO

Luis Virto, ex director de Tajonar, encabezará la segunda candidatura a la presidencia de la Federación de Fútbol. **PÁG. 43**

Periódico + Envase hermético Taurus: 5,25 €. Periódico + Coche en miniatura: 3,29 €.

www.noticiasdenavarra.com

Alumnas y alumnos de un colegio público de Pamplona.

Las fuerzas del cambio se reunirán para buscar un acuerdo sobre la OPE docente

La cita a cuatro será el viernes, así que la oferta no se aprobará hoy en el Consejo de Gobierno

G. Montañés
Iban Aguinaga

PAMPLONA – Las cuatro fuerzas que apoyan al Gobierno de Navarra se reunirán este viernes para intentar acercar posturas sobre la Oferta Pública de Empleo (OPE) en Educación. Esta convocatoria, que responde a una solicitud de Podemos de reunir a la comisión de seguimiento del acuerdo programático, ha retrasado los trámites para aprobar esta convocatoria, un paso que en principio se había anunciado para este 13 de enero y que, por el momento, se demora una semana. No obstante, desde los partidos se reconoce la dificultad para buscar un punto de encuentro.

Hasta el momento, esta OPE ha generado tensiones y dos posiciones en las formaciones del cambio. Por un lado, Geroa Bai defiende tanto el número de plazas (425 en dos años) como la distribución de las mismas (el primer año, 320 plazas de maestro o maestra, con 228 de ellas en euskera y 92 en castellano), con el peso del euskera en la posible convocatoria y el hecho de que esta distribución obedece, ha recalcado, a criterios técnicos; y EH Bildu también apoya esta convocatoria, que en su opinión corrige la temporalidad y el "histórico" perjuicio del modelo D. Por otro, I-E ha sido la fuerza más crítica al cargar contra la distribución de las plazas y ha solicitado un mayor peso de la oferta en castellano y, por último, Podemos, aunque llegó a dar por buenas las explicaciones técnicas de la OPE, también ha pedido convocar esta reunión a cuatro antes de que se aprobara la convocatoria.

Esta medida, según anunció el propio consejero de Educación, José Luis Mendoza, a los sindicatos en la Mesa Sectorial estaba prevista para hoy, 13 de enero, en el Consejo de Gobierno. El paso, no obstante, no cuenta con el respaldo del Parlamento, donde UPN, PSN, PPN, Podemos e I-E han apoyado iniciativas para exigir una redistribución de la convocatoria. Las últimas, esta misma semana.

Ante este panorama, Podemos pidió este pasado sábado que se convocara la comisión de seguimiento del acuerdo programático. En esa solicitud, se apuesta por fijar un límite para las reuniones, que sería el 30 de enero, un plazo que, de agotarse, dilataría la convocatoria de la OPE, que en el acuerdo programático está anunciada para junio de 2016. Y, por su parte, desde el departamento de Educación se muestran abiertos a escuchar las propuestas de las cuatro formaciones, aunque precisan que la decisión del Consejo de Gobierno no depende de si en esta cita se llega a un acuerdo o no. Por el momento, la OPE no se abordará en el Consejo de esta semana, como estaba anunciado.

Esa reunión a cuatro está fijada para este viernes por la tarde (a partir de las 16:30 horas), y desde las propias fuerzas que se reunirán en esa mesa hay dudas sobre si hay margen para contentar a las cuatro. La parlamentaria de Geroa Bai María Solana lamenta que, hasta el momento, "no se han planteado alternativas" a la posición del Gobierno, que ve adecuada si se apuesta por un modelo "plurilingüe"; y, por su parte, Miren Aranoa (EH Bildu) critica con dureza que ahora se plantee esta cita porque eso retrasará la convocatoria y "no se piensa en el profesorado, sino en los tiempos políticos y mediáticos".

Por el otro, la portavoz de I-E en materia educativa, Marisa de Simón, insiste en que "hay mimbres para que Educación rectifique", porque "sería una irresponsabilidad aprobar este reparto de plazas", por lo que ve que "lo más sensato era convocar esta reunión a cuatro; sin ella, sería un mal comienzo". Y, por último, Tere Sáez, de Podemos, apuesta por comparar los datos existentes y las distintas interpretaciones a las que se ha llegado, porque "este tema genera una fractura y hay que intentar cerrarla, y fijar los criterios para estas convocatorias también para los próximos años". ●

El Post-it

● **El acuerdo programático fija una fecha para la OPE: junio de 2016.** La OPE docente sí figura como tal en el acuerdo, pero no el reparto de plazas que la componen. El acuerdo habla de promover una convocatoria para cubrir las vacantes por jubilaciones o concurso de traslados, y fija una fecha: junio de 2016. Pero no se concreta más. I-E, de hecho, ha hecho referencia a esta cuestión (que no se concreta la distribución) para justificar que tiene las "manos libres" para actuar en el Parlamento contra estas condiciones.

LAS POSICIONES

● **Geroa Bai.** La coalición insiste en los criterios técnicos que guían esta OPE docente, cuyo número se fija según la tasa de reposición y cuyo reparto, según han defendido, se debe al excedente de maestros de Infantil y en lengua extranjera por el avance del PAI y a la imposibilidad ahora, por una normativa estatal, de convocar plazas con inglés (C1) como requisito. La parlamentaria María Solana insiste, además, en que no se han planteado otras alternativas.

● **EH Bildu.** La coalición ha censurado las formas de la OPE, pero no el fondo. Ahora, es la más crítica con esta reunión que puede retrasar la aprobación de la convocatoria. La parlamentaria Miren Aranoa considera que es "una falta de respeto" con el profesorado que ya está estudiando para ello.

● **Podemos.** El partido cargó de entrada contra el reparto de la OPE, después valoró las explicaciones técnicas, y ahora se ha reafirmado en sus dudas: cree que debería haber 50 plazas más en castellano en Primaria y otras 50 en Infantil de PAI. La parlamentaria Tere Sáez ha sido, de hecho, quien ha solicitado esta reunión de las cuatro fuerzas para buscar un acuerdo, en torno a esta OPE y las que se puedan convocar a lo largo de la legislatura.

● **I-E.** Dentro de las fuerzas del cambio, ha sido la que más ha cargado contra esta OPE. Incluso, anunció que tenía las manos libres para cargar contra esta convocatoria e intentar cambiarla a través del Parlamento de Navarra. La parlamentaria Marisa de Simón reitera que está "desequilibrada", por el peso de las plazas en euskera, y pide a Educación que rectifique.

"La OPE es la adecuada técnica y políticamente, y tampoco se han planteado alternativas"

MARÍA SOLANA
Parlamentaria de Geroa Bai

"Al retrasar los trámites de la OPE no se piensa en el profesorado, sino en el tiempo político"

MIREN ARANOA
Parlamentaria de EH Bildu

"Este tema genera fractura y hay que intentar cerrarla ahora y para los próximos años"

TERE SÁEZ
Parlamentaria de Podemos

"Hay mimbres para que Educación rectifique; sería irresponsable aprobar este reparto"

MARISA DE SIMÓN
Parlamentaria de Izquierda-Ezkerra

Economía

Fachada de la factoría de TRW, en el polígono de Landaben.

EN BREVE

● **Propuesta de TRW para el convenio.** La dirección planteó ayer a la parte social ocho días más de jornada, una bolsa de flexibilidad de 80 horas, aplicar la doble escala salarial para las nuevas incorporaciones, eliminar el quinto quinquenio de antigüedad, prolongar la congelación salarial de los últimos años, facilitar la subcontratación e introducir las empresas de trabajo temporal.

● **Eventuales.** El sindicato ELA indicó ayer que "durante 2015, TRW ha mantenido aproximadamente una media de cien trabajadores eventuales en la factoría".

● **Posible huelga indefinida.** El comité se reunirá hoy con la plantilla en asamblea para decidir las posibles acciones a realizar como respuesta a las medidas anunciadas. La huelga indefinida se baraja, dijeron fuentes sindicales.

TRW ANUNCIA DESPIDOS Y REBAJA DE CONDICIONES PARA QUE "LA PLANTA NO CIERRE Y SEA COMPETITIVA"

● El ERE contemplará como mínimo 62 extinciones ● La empresa, con 620 empleados, fabrica sistemas de dirección ● La compañía plantea congelar salarios, doble escala y ocho días más de jornada

Sagrario Zabaleta
Patxi Cascante

PAMPLONA – La dirección de TRW anunció ayer al comité la presentación de un expediente de regulación de empleo de extinción de contratos y la rebaja de condiciones laborales en el convenio colectivo para "evitar el cierre y mantener la competitividad de la planta de Landaben", que emplea a 620 trabajadores. Medidas rechazadas por la parte social.

La empresa no concretó su propuesta, pero como mínimo la próxima semana planteará 62 despidos, ya que la normativa establece que un ERE debe contemplar un número de afectados que suponga por lo menos el 10% de la plantilla.

Los trabajadores tendrán que esperar al martes 19, día en que la dirección entregará la documentación del expediente con el número de puestos perjudicados al comité y dará inicio al periodo de consultas que se extenderá durante un mes. Al mismo tiempo la dirección y el comité, compuesto por siete delegados de CCOO, cuatro de UGT, tres de LAB, dos de ELA y uno de CGT, deben acordar la renovación del convenio, cuya vigencia expiró el 31 de diciembre. La dirección propuso ayer congelación salarial, doble escala para las nuevas incorporaciones, incrementar la jornada en ocho días, crear una bolsa de flexibilidad de 80 horas, y facilitar la subcontratación y la entrada de ETT.

"Debemos tomar medidas urgentes para asegurar que la planta continúe siendo competitiva en un sector tan desafiante como es el de la automoción y evitar así su cierre", detalló TRW. El director de la planta, el inglés Paul Parnham, justificó estas medidas porque "las ventas siguen cayendo debido a los cambios en la tecnología de dirección, es decir, los engranajes hidráulicos –producto que supone el 70% de la actividad de la planta– están siendo reemplazados por sistemas de dirección eléctricos, debido a sus beneficios ambientales y funcionales –que aglutina el 30% de la producción de TRW en Landaben–". Además, "varios contratos que finalizan próximamente no van a ser renovados, y persiste la presión sobre los precios de mercado, por lo que, en las condiciones actuales, la planta no es capaz de ganar nuevos clientes".

En su cartera, TRW ha contado con VW, Seat, Skoda, Renault, Fiat, Ferrari, Ford, Scania o DAF. El 27% de la plantilla directa de taller trabaja para las direcciones de camión y el resto, para el automóvil.

El máximo responsable de la planta, que lleva un año en este cargo, reconoció el esfuerzo de la plantilla para reducir costes en los últimos tres años, después de firmar en 2013 un convenio con congelación salarial y la supresión de 65 puestos de trabajo. Sin embargo, Maciej Gwozdz, vicepresidente de operaciones europeas de ZF TRW, indicó que "a pesar de los cambios tras ese pacto para ahorrar, la planta de Pamplona continúa sufriendo pérdidas".

El comité rechazó los recortes propuestos por la compañía y realizó ayer asambleas en los tres turnos. La plantilla secundó paros de dos horas para asistir, de 12.00 a 14.00; de 14.00 a 16.00; y de 22.00 a 24.00 horas, según informaron fuentes sindicales. El presidente del comité, Josi Álvarez (CCOO), señaló que los sindicatos se reunirán hoy para analizar las medidas a adoptar y "seguir dando pasos" contra el ERE.

LAS REACCIONES El secretario general de Industria de CCOO, Chechu Rodríguez, destacó que "las medidas clásicas de corte capitalista hacen complicada la negociación". Así dijo que "la empresa ha hecho efectivas algunas inversiones", pero que no ha cumplido con todo lo pactado en el anterior convenio: "Traer nuevos productos y aumentar la producción". Lorenzo Ríos, secretario general de MCA-UGT, indicó que no quieren que se ejecute ningún ERE y abogó "por la búsqueda de soluciones conjuntas en un contexto en el que se hable de futuro con inversiones, con más actividad y empleo". El responsable del Metal de LAB, Aitor Elizalde, manifestó que "estos planteamientos son más de lo mismo, ya que se mantienen las políticas de las multinacionales, ganar más dinero a costa de los trabajadores". Elizalde apostó por "la pelea para evitar despidos y conservar las condiciones laborales". Y el responsable de Industria de ELA, Jokin Arbea, explicó que "el origen de los despidos no es otro que la mala gestión empresarial de TRW en los últimos años. Mala gestión, ya que pese a los esfuerzos de la plantilla, no se ha traído la carga de trabajo y futuro que garantizó para diez años". ●

EN EL ANTERIOR CONVENIO COLECTIVO

UN 30% DE REBAJA O 353 A LA CALLE

●●● **Al final se suprimieron 65 empleos y se congelaron salarios, pero no se presentó un ERE.** Hace tres años el comité se topó con una situación parecida. La dirección planteó una rebaja del 30% en los costes salariales, con un ahorro de doce millones, para hacer competitiva a la planta a la hora de recibir adjudicaciones de nuevos productos. De no acometer esa rebaja, los directivos anunciaron que la fábrica no recibiría carga de trabajo y que sobrarían 353 empleados. Finalmente este proceso concluyó con la supresión de 65 puestos de trabajo, a través de bajas voluntarias, prejubilaciones y recolocaciones, además de una congelación salarial.

EEUU rechaza la solución de VW para los motores diésel trucados "al ser incompleta"

El grupo pretende presentar un catalizador para que gran parte de los coches afectados puedan respetar los límites legales

WASHINGTON – Los planes de VW para arreglar en EEUU los motores diésel trucados se vieron ayer amenazados tras el rechazo de las autoridades medioambientales de California a la propuesta de solución. El Consejo de Recursos del Aire de California (CARB) dijo que "las propuestas de VW son incompletas, sustancialmente deficientes y no cumplen los requisitos legales".

La decisión del CARB supone un grave contratiempo para VW, cuyo máximo dirigente, el consejero delegado Matthias Müller, tiene previsto reunirse hoy con la directora de la Agencia de Protección Ambiental (EPA), Gina McCarthy.

El encuentro tenía que haber servido para que VW limase sus diferencias con las autoridades federales estadounidenses. EPA dijo ayer que VW todavía no ha "entregado un plan de llamada a revisión" para que los vehículos trucados cumplan la normativa estadounidense en materia de emisiones. El CARB señaló en su carta que VW presentó el 20 de noviembre un plan de llamada a revisión de los más de 500.000 afectados por el trucaje de los motores. La misiva indicaba que el 25 de noviembre comunicó de forma confidencial al fabricante que su plan "no respondía a los requisitos básicos" de la normativa de California. Además de rechazar el plan de VW, el CARB emitió una notificación de incumplimiento contra el Grupo VW, que incluye las marcas VW y Audi, y que afecta a los vehículos dotados con motores diésel de dos litros TDI Gen 1, Gen 2 y Gen 3.

La EPA ya ha presentado una demanda contra VW, en la que se reclaman más de 40.000 millones de dólares en daños. Aunque VW no ha desvelado los detalles de su plan presentado a las autoridades estadounidenses, el domingo un periódico alemán dijo que presentaría un catalizador que permitiría a buena parte de los coches afectados por el trucaje de las emisiones contaminantes respetar los límites legales. – *Efe*

bolsa

NASDAQ 100*	CAC 40	DAX	DOW JONES*	EUROSTOXX 50	FTSE 100	BRASIL*	COLOMBIA*
↑ 0,72%	↑ 1,53%	↑ 1,63%	↑ 0,14%	↑ 1,23%	↑ 0,98%	↓ -0,98%	↓ -3,14%
4.314,50	4.378,75	9.985,43	16.421,10	3.064,66	5.929,24	39.560,96	7.866,81
En el año: -6,07%	En el año: -5,57%	En el año: -7,05%	En el año: -5,76%	En el año: -6,21%	En el año: -5,02%	En el año: -8,74%	En el año: -7,96%

* Datos de índices internacionales a media sesión. Páginas elaboradas el 12-01-2016 a las 18:01h.

LOS QUE + SUBEN

	Var.%	Último
NATRA	8,33	0,26
REIG JOFRE	8,01	3,69
TALGO	5,26	5,60
INDRA A	5,15	8,60
B. SABADELL	4,94	1,61
LIBERBANK	3,41	1,67
IBERPAPEL	3,24	17,50
ABENGOA	2,83	0,22

LOS QUE + BAJAN

	Var.%	Último
APPLUS	-6,66	7,22
TUBACEX	-4,44	1,62
ARCEL.MITTAL	-4,28	3,20
RENO MEDICI	-3,89	0,35
ACERINOX	-3,84	8,12
TUBOS REUNID	-3,28	0,59
C.PORTLAND V	-3,16	4,90
ENEL GREEN P	-2,59	1,76

LOS + CONTRATADOS

	Volumen
BBVA	166.594.354
SANTANDER	89.516.821
QUABIT INM.	82.579.635
B. SABADELL	37.306.266
BANKIA	33.143.766
IBERDROLA	26.473.729
CAIXABANK	25.821.154
TELEFONICA	18.804.596

PRECIO DEL DINERO

	Último
Euribor 3 mes	-0.143
Euribor 1 año	0.05
$ EEUU	1.0831
Yen	127.6
Libra	0.7519
Franco Suizo	1.08683
Corona Noruega	9.6502
Corona Sueca	9.2679

VALORES IBEX 35

	Precio	Var.%	Var.%Año
▲ ABERTIS INFR	13,37	0,11	-7,22
▲ ACCIONA	75,18	0,24	-4,93
▼ ACERINOX	8,12	-3,84	-13,83
▼ ACS CONST.	24,39	-0,39	-9,72
▲ AENA	103,15	0,34	-2,13
▲ AMADEUS IT	39,08	0,66	-3,96
▼ ARCEL.MITTAL	3,20	-4,28	-17,84
▲ B. SABADELL	1,61	4,94	-1,28
▼ B.POPULAR	2,63	-0,38	-13,60
▲ BANKIA	0,99	0,20	-7,82
▲ BANKINTER	6,20	0,71	-5,29
▲ BBVA	6,21	0,39	-7,89
▼ CAIXABANK	2,91	-0,99	-9,40
▲ DIA	5,02	2,81	-7,83
▲ ENAGAS	26,10	0,89	0,38
▼ ENDESA	17,90	-1,92	-3,40
▲ FCC	6,90	0,72	-1,44
▲ FERROVIAL	20,20	0,85	-3,14
▲ GAMESA	15,42	1,98	-2,50
▲ GAS NATURAL	18,04	0,36	-4,12
▲ GRIFOLS	19,94	0,23	-6,45
▼ IBERDROLA	6,25	-0,57	-4,52
▲ INDITEX	30,10	2,28	-5,00
▲ INDRA A	8,60	5,15	-0,77
▲ INT.AIRL.GRP	7,95	0,89	-3,93
▲ MAPFRE	2,13	1,19	-7,83
▲ MEDIASET ESP	9,28	1,11	-7,51
▲ OBR.H.LAIN	4,50	0,47	-14,69
▲ RED ELE.CORP	74,92	0,50	-2,84
▼ REPSOL	8,61	-1,43	-14,91
▼ SACYR	1,55	-1,15	-14,44
▲ SANTANDER	4,13	1,27	-9,37
▲ TEC.REUNIDAS	31,02	0,69	-10,98
▲ TELEFONICA	9,49	0,20	-7,31

↑ **0,33%**

Último: 8.915,40 **Variación Año: -628,80**

Variación: 29,30 **Variación % Año: -6,59%**

SESIÓN

12 MESES

MERCADO CONTINUO

	Precio	Var.%	Var.% Año
▲ A. DOMINGUEZ	3,55	2,60	2,90
▲ ABENGOA	0,22	2,83	11,79
▲ ADVEO	5,60	2,00	-12,36
▲ ALMIRALL	18,38	2,40	-1,34
▼ AMPER	0,11	-1,75	-13,18
= APERAM	29,58	0,00	-10,96
▼ APPLUS	7,22	-6,66	-13,53
▼ ATRESMEDIA	8,89	-0,34	-9,65
▲ AXIA REAL STATE	12,80	1,19	-3,03
▲ AZKOYEN	4,16	0,12	-7,67
= B.RIOJANAS	4,07	0,00	0,49
▲ BARON DE LEY	105,50	1,34	-4,95
▲ BAYER	106,15	1,05	-8,49
▲ BIOSEARCH	0,48	2,15	1,06
▲ BOLSAS Y MER	30,52	1,73	-1,72
▼ C.PORTLAND V	4,90	-3,16	-6,13
▲ CAF	221,35	0,34	-13,37
▲ CELLNEX	16,47	0,46	-4,47
▲ CIE AUTOMOT.	13,80	0,58	-10,71
= CLEOP	1,15	0,00	0,00
▲ CLIN BAVIERA	5,12	0,39	-5,88
▲ CODERE	0,86	1,18	6,17
▲ COR.ALBA	36,80	0,33	-7,65
▼ CORREA	1,37	-0,72	7,45
= D. FELGUERA	1,16	0,00	-12,12
▲ DEOLEO	0,24	2,08	6,52
▲ DINAMIA	7,80	2,09	0,00
▲ EADS NV	59,35	1,89	-4,96
▲ EBRO FOODS	17,45	1,45	-3,88
= EDREAMS	1,83	0,00	-3,73
= ELECNOR	7,77	0,00	-5,59

	Precio	Var.%	Var.% Año
▲ ENCE	3,04	0,66	-13,02
▼ ENEL GREEN P	1,76	-2,59	-6,61
▲ ERCROS	0,66	1,38	6,98
▲ EUROPAC	5,14	0,49	-1,25
▲ EUSKALTEL	11,20	1,08	-3,28
▲ EZENTIS	0,43	0,47	-13,77
▲ FAES	2,78	1,65	0,72
= FERSA	0,37	0,00	0,00
▼ FLUIDRA	3,05	-0,65	-2,56
= FUNESPAÑA	7,10	0,00	-1,39
▲ G.CATALANA O	30,97	0,36	-3,28
▼ G.E.SAN JOSE	0,86	-1,15	-6,52
= GRAL.ALQ.MAQ	0,24	0,00	0,00
= GRAL.INVERS.	1,75	0,00	0,00
▲ HISPANIA	12,20	1,50	-6,87
▲ IBERPAPEL	17,50	3,24	1,45
= INM. DEL SUR	7,50	0,00	-5,66
▲ INM.COLONIAL	0,61	1,32	-4,52
= INYPSA	0,17	0,00	-2,86
▲ LABORAT.ROVI	14,60	1,39	1,11
▼ LAR ESPAÑA	8,98	-0,66	-5,07
▲ LIBERBANK	1,67	3,41	-4,35
▲ LINGOTES ESP	8,00	2,83	-4,76
▼ LOGISTA	18,00	-0,28	-7,41
▲ MELIA HOTELS	11,31	1,53	-7,14
= MERCAL INMUEBLES	35,00	0,00	0,00
▲ MERLIN PROPERTIES	10,62	0,90	-8,01
▲ MIQUEL COST.	33,95	0,27	-2,97
▼ MONTEBALITO	1,26	-1,17	-1,94
▲ NATRA	0,26	8,33	-18,75
▼ NATURHOUSE	3,60	-1,34	-6,47

	Precio	Var.%	Var.% Año
▲ NH HOTELES	4,56	1,67	-9,42
= PESCANOVA	5,91	0,00	0,00
▲ PHARMA MAR	2,37	0,85	-5,58
▲ PRIM	8,99	0,11	-0,22
= PRISA	4,70	0,00	-9,96
▼ PROSEGUR	3,94	-0,25	-7,29
▲ QUABIT INM.	0,04	2,27	-10,00
▼ REALIA	0,71	-1,39	-6,58
▲ REIG JOFRE	3,69	8,01	0,00
▼ RENO MEDICI	0,35	-3,89	1,76
▼ RENTA 4 BCO.	5,70	-0,52	-2,56
▲ RENTA CORP.	1,83	1,67	4,57
= REYAL URBIS	0,12	0,00	0,00
▼ SAETA YIELD	8,30	-1,19	-3,49
= SAN. RIO B	2,94	0,00	0,00
= SERV.POINT S	0,07	0,00	0,00
= SNIACE	0,20	0,00	0,00
▲ SOLARIA	0,70	0,72	-0,71
= SOTOGRANDE	2,71	0,00	0,00
▲ TALGO	5,60	5,26	-1,67
▲ TECNOCOM	1,14	1,34	-2,16
= TESTA INMUEB	12,46	0,00	0,00
▼ TUBACEX	1,62	-4,44	-7,71
▼ TUBOS REUNID	0,59	-3,28	0,85
▲ URALITA	0,37	1,37	0,00
▲ URBAS	17,57	0,23	-9,99
= VERTICE 360	0,04	0,00	0,00
▼ VIDRALA	44,53	-1,31	-4,34
▲ VISCOFAN	55,70	1,27	0,11
▲ VOCENTO	1,44	0,35	-3,04
▲ ZARDOYA OTIS	9,88	1,75	-8,35

EUROSTOXX 50

	Precio	Var.%	Var.%Año
▲ AIR LIQUIDE SA	96,61	2,82	-6,79
▲ AIRBUS GROUP SE	59,00	1,53	-4,84
▲ ALLIANZ SE-VINK	154,30	1,25	-5,66
▼ ANHEUSER-BUSCH I	108,90	-0,73	-4,81
▲ ASML HOLDING NV	75,99	0,40	-7,95
▲ AXA	23,69	1,39	-6,10
▲ BANCO SANTANDER	4,13	1,27	-9,37
▲ BASF SE	64,31	1,68	-9,06
▲ BAYER AG-REG	104,20	1,36	-10,02
▲ BAYER MOTOREN WK	84,85	2,06	-13,09
▲ BBVA	6,21	0,39	-7,89
▲ BNP PARIBAS	48,94	2,18	-6,29
▲ CARREFOUR SA	25,10	1,13	-5,83
▲ DAIMLER AG	69,14	1,48	-10,88
▲ DANONE	60,27	2,60	-3,23
▲ DEUTSCHE BANK-RG	21,02	1,50	-6,70
▲ DEUTSCHE POST-RG	23,98	1,07	-7,61
▲ DEUTSCHE TELEKOM	15,89	1,44	-4,79
▲ E.ON SE	8,30	1,54	-7,08
▼ ENEL SPA	3,72	-0,69	-4,42
▲ ENGIE	15,12	0,43	-7,38
▲ ENI SPA	12,68	0,24	-8,12
▲ ESSILOR INTL	111,80	3,18	-2,82
▲ FRESENIUS SE & C	61,08	2,79	-7,41
▲ GENERALI ASSIC	15,63	1,43	-7,62
▼ IBERDROLA SA	6,25	-0,57	-4,52
▲ INDITEX	30,10	2,28	-5,00
▲ ING GROEP NV	11,58	0,78	-6,99
▲ INTESA SANPAOLO	2,92	2,03	-5,57
▲ KONINKLIJKE PHIL	23,00	2,15	-2,40
▲ LVMH MOET HENNE	139,45	3,14	-3,76
▲ L´OREAL	150,20	1,14	-3,28
▲ MUENCHENER RUE-R	175,55	1,44	-4,88
▲ NOKIA OYJ	6,90	0,07	4,55
▲ ORANGE	15,82	4,15	2,16
▲ SAFRAN SA	59,33	1,23	-6,38
▲ SAINT GOBAIN	36,76	1,70	-7,75
▲ SANOFI	74,35	0,95	-5,41
▲ SAP SE	74,25	3,70	1,19
▲ SCHNEIDER ELECTR	49,01	0,63	-6,75
▲ SIEMENS AG-REG	83,45	0,58	-7,15
▲ SOC GENERALE SA	39,24	0,98	-7,81
▲ TELEFONICA	9,49	0,20	-7,31
▼ TOTAL SA	37,25	-0,27	-9,73
▲ UNIBAIL-RODAMCO	226,40	0,85	-3,41
▼ UNICREDIT SPA	4,63	-0,98	-9,76
▲ UNILEVER NV-CVA	37,98	2,19	-5,29
▲ VINCI SA	59,04	1,64	-0,17
▲ VIVENDI	19,08	1,95	-3,90
▲ VOLKSWAGEN-PREF	120,95	3,33	-9,57

El petróleo vuelve a hundirse hasta los 30 dólares, su precio más bajo desde abril de 2004

El presidente de la OPEP prevé una reunión de urgencia en marzo ante el descenso del crudo

LONDRES – El precio del barril de petróleo Brent se situaba ayer por debajo de los 31 dólares, marcando así su nivel más bajo desde abril de 2004, mientras que la cotización del crudo Texas bajaba a su nivel más bajo desde diciembre de 2003. En concreto, el precio del barril de petróleo de referencia para el Viejo Continente se situaba en 30,82 dólares desde los 31,54 dólares de la apertura. De este modo, el precio del Brent acumula un retroceso del 17,32% en lo que va de año, mientras que en los últimos doce meses la caída acumulada es del 35%.

El banco estadounidense Morgan Stanley advirtió que una mayor depreciación del yuan podría hacer caer el precio del petróleo hasta los 20 dólares por barril, en una advertencia que se une a las realizadas por otros analistas durante los últimos días. "Si se produce una devaluación rápida del yuan, aunque solo sea del 15% podría llevar al petróleo a los 20 dólares", afirmó Morgan Stanley en un informe sobre divisas en el que también abordó la situación de la oferta y demanda de crudo.

MALAS EXPECTATIVAS Según la entidad, algunos analistas advierten de caídas aún "más drásticas" del precio del crudo dependiendo de la evolución del dólar a lo largo del año. "Si el dólar se apreciase un 5%, el petróleo podría caer entre un 10% y un 25%", aseguró Morgan Stanley. La firma británica Standard Chatered, por ejemplo, no descarta que el desplome continúe incluso hasta los 10 dólares el barril.

La ralentización de la economía china, que durante la última década lideró el crecimiento de la demanda de petróleo a nivel internacional, ha aumentado el temor durante las últimas semanas de que un menor consumo de crudo por parte del gigante asiático lleve a una menor demanda y a una sobreoferta aún mayor.

Por otro lado, el informe indica que el aumento de la oferta de petróleo iraní –al haberse levantado parte de las sanciones internacionales por parte de la comunidad internacional– hará que el crudo continúe en sobreoferta y EEUU aplace "cualquier necesidad de incentivar su oferta hasta 2017".

La advertencia de Morgan Stanley se une a la realizada por otros analistas y entidades como Goldman Sachs, Citigroup o Merril Lynch, que también han advertido de la posibilidad de una continuada caída del precio del crudo durante este año.

Por su parte, la Organización de Países Exportadores de Petróleo (OPEP) planteó ayer la celebración de una reunión extraordinaria en los próximos dos meses para analizar una nueva estrategia ante la caída de los precios del crudo.

El ministro nigeriano de Recursos Petroleros, Emmanuel Ibe Kachikwu, que preside actualmente la OPEP, dijo que un "par" de países pertenecientes a la organización habían pedido una reunión de urgencia y que, previsiblemente, se celebraría en febrero o marzo. "Hemos dicho que si el precio del barril baja de 35 dólares celebraremos una reunión extraordinaria", afirmó el dirigente africano. Sin embargo, las últimas reuniones de los Estados de la OPEP no han resultado fructíferas y no parece que estén cerca de lograr un acuerdo. – *Efe/E.P.*

Plataforma petrolífera de Petrobras, a 175 kilómetros de las costas de Río de Janerio (Brasil). *Foto: Efe*

ESPAÑA

AHORRARÁ UNOS 10.000 MILLONES

●●● **Un 40% más rentable que en 2015.** España tiene una gran dependencia energética, ya que solo genera el 30% de la energía que consume. Hasta octubre del pasado año, la compra de petróleo y derivados ascendió a 25.176 millones de euros, una cifra casi 16.000 millones inferior a la del año anterior –un 33% menos– cuando la caída del petróleo llegó hasta los 50 dólares. Ahora, con el precio por debajo de los 32 dólares, un valor casi un 40% inferior a los 53 dólares que registró de cotización media durante 2015 y cerca de un 11% menos que los niveles con los que cerró el año pasado, el ahorro sería de unos 10.000 millones tan solo en la compra de petróleo.

APUNTES

● **Petrobras reduce un 24,6% sus inversiones.** La petrolera brasileña Petrobras anunció ayer una reducción del 24,6% de las inversiones que tenía previstas hasta 2019 y una disminución de la meta de producción que se había impuesto para los próximos años.

● **BP suprimirá 4.000 empleos hasta finales de 2017.** La petrolera británica BP pretende reducir en unos 4.000 puestos de trabajo su plantilla global en tareas de exploración y producción, que pasaría a situarse por debajo de 20.000 efectivos, frente a los 24.000 actuales, para finales de 2017.

LA FRASE

STANDARD CHATERED
"PODRÍA CAER HASTA LOS 10 DÓLARES"
Los expertos de la firma británica Standard Chatered advierten de un desplome aún mayor.

El Euríbor podría cerrar 2016 en negativo

Los expertos creen que este año habrá más facilidad de crédito para las empresas y las familias

MADRID – El Euríbor, índice al que están referenciadas la mayoría de las hipotecas españolas y que acabó en 2015 en el 0,059%, podría cerrar el ejercicio actual en el -0,1% y volver al positivo en 2017, según el departamento de análisis de Bankinter. Además, advirtió de que esta situación "hará la vida realmente difícil a los bancos", especialmente a aquellos que están enfocados en banca minorista y "carentes de factores estratégicos diferenciales".

Los expertos señalaron que las perspectivas de la evolución del Euríbor hay que contemplarlas en el contexto "duradero" de bajos tipos de interés próximos a cero, con tipos oficiales de dinero en la Eurozona que continuarán en la tasa actual (0,05%) en los próximos años y las medidas aplicadas por el Banco Central Europeo (BCE), que se mantendrán o profundizarán.

"Todos estos factores hacen probable que no tardemos en tener el Euríbor a 12 meses en negativo, lo que hará la vida realmente difícil a los bancos, al menos a aquellos enfocados en banca minorista y carentes de factores estratégicos diferenciales", apuntaron. Con este contexto, los analistas de Bankinter entienden que un Euríbor cercano a cero o incluso en tasas negativas "permitirá que la financiación no sea un obstáculo para la sostenibilidad del ciclo económico expansivo" actual.

NUEVOS CRÉDITOS En cuanto al crédito al sector privado, Bankinter estima que el crédito a empresas crecerá en términos netos en 2016 y 2017 y las hipotecas nuevas compensarán "en buena medida" las que se amorticen en 2016 y también crecerán en términos netos en 2017.

Estas opiniones contrastan con las ofrecidas por el analista de XTB Jaime Díez, quien ve un futuro incierto para el índice en 2016 y augura que su suelo se podría encontrar en niveles cercanos al 0,04% durante el primer tercio del año para pasar a un rango de lateralidad y posterior subida con el paso de los meses. Desde su punto de vista, "el 'objetivo' del 0,00% se desvaneció" cuando Draghi "no sacó toda su artillería el 3 de diciembre". No obstante, sí coincide en que los bajos niveles del índice permitirán que este año exista más facilidad para nuevos créditos, tanto por parte de familias como de empresas, lo que revitalizará la economía. – *E.P.*

martes 12 de enero de 2016

CCOO considera positiva la evolución de los convenios colectivos en 2015

Para el sindicato es un objetivo esencial erradicar la devaluación salarial, lo que pasa por mejorar sensiblemente el poder adquisitivo de los salarios y por incrementar el empleo de calidad, de forma que se avance en la reducción de las altas tasas de precariedad laboral y en el aumento del consumo de los hogares, en línea con los objetivos marcados en el II AENC 2015-2017.

CCOO ve positivo el importante número de convenios que han registrado efectos económicos para 2015 hasta fin de diciembre de ese año, con casi 6,5 millones de trabajadores y trabajadoras afectados por ellos, la reducción de las congelaciones salariales y de los "descuelgues" y la progresiva mejora del incremento salarial medio pactado.

Hasta finales de diciembre se han registrado 1.120 convenios colectivos firmados en 2015 (según los datos de la ECCT del MEYSS correspondiente a convenios registrados hasta el 31 de diciembre de 2015), siendo 880 convenios de empresa, que afectan a 104.754 trabajadores/as y 240 convenios de ámbito superior, que afectan a 2.714.927 trabajadores/as. Por sectores de actividad, 630 pertenecen a Servicios, 436 a Industria, 32 a Construcción y 22 al sector Agrario. De los 1.120 convenios firmados en 2015, 386 son nuevas unidades de negociación, de las que 371 son convenios de empresa, 9 de grupo de empresas y 6 de sector. El total de personas afectadas en estos nuevos convenios son 260.684 de los que el 81,07% están incluidos en los 6 convenios sectoriales.

Con respecto al mismo periodo del año pasado, se constata un retraso en la finalización de las negociaciones abiertas, ya que a final de diciembre de 2014 se habían registrado 1.842 convenios, aunque el número de trabajadores afectados fue sensiblemente inferior, 2.107.724, frente a los 2.819.681 de diciembre de 2015, lo que indica que la cobertura personal de los convenios firmados en 2015 es, de media, bastante superior.

Por otra parte, 2.268 convenios colectivos vigentes han registrado sus efectos económicos para 2015 (convenios firmados más convenios revisados), que afectan a 6.484.829 trabajadores y trabajadoras, de los que 1.667 son convenios de empresa y 601 convenios de ámbito superior. En el mismo periodo de 2014, fueron 1.728 los convenios que habían registrado efectos económicos y afectaban a 4.726 miles de trabajadores/as, lo que indica que en 2015 se han mejorado de forma significativa los datos de actualización de efectos económicos de los convenios colectivos. De los 2.2685 convenios que han registrado los efectos económicos hasta finales de diciembre de 2015, 1.438 corresponden a revisiones anuales de convenios firmados con antelación a este año, que afectan a 3.997.630 trabajadores/as y 830 corresponden a convenios firmados en 2015, y afectan a 2.487.199 trabajadores/as.

El incremento salarial medio pactado en los convenios que han registrado efectos económicos para 2015 se sitúa, a finales de diciembre, en el 0,74% a nivel global, 0,71% en los convenios firmados antes de 2015 y 0,79% en los convenios firmados este año. En los convenios de empresa, el incremento sólo alcanza el 0,49% de media general, aunque los valores oscilan entre el 0,45% en los convenios firmados antes de 2015 y el 0,65% en los firmados este año. El incremento medio general en los convenios de ámbito superior se sitúa en el 0,75%, con un 0,73% en los firmados antes de 2015 y un 0,79% de incremento en los que han sido firmados este año.

De estos datos cabe destacar que se constata una progresiva mejoría en el incremento medio pactado en los convenios firmados en 2015 con respecto a los plurianuales firmados en años anteriores, mejoría que se produce tanto en los convenios de empresa como en los de ámbito superior.

En el mismo periodo de 2014 el incremento medio pactado se situó en el 0,57% a nivel general, 0,45% en los convenios de empresa y 0,58 en los convenios de ámbito superior, con lo que se confirma la mejora de los incrementos medios pactados este año, y aunque aún no se ha alcanzado el objetivo del 1% de incremento medio para 2015, con datos que aún son muy provisionales pues el registro de efectos económicos de 2015 se prolongará por lo menos durante todo el 2016, ya son 2.037.665 trabajadores y trabajadoras los que han tenido un incremento medio superior al 1%.

Las inaplicaciones de convenios han descendido significativamente, con 1.437 inaplicaciones registradas en 2015, que afectan a 43.173 trabajadores y trabajadoras, cifras muy inferiores a las de 2014.

La evolución de los datos de efectos económicos de 2015 a lo largo de estos doce meses presenta un avance en la reducción de afectación de la congelación salarial y un aumento de la afectación personal de incrementos salariales superiores a los registrados en 2014, además de un aumento muy importante en el número de convenios y trabajadores/as para los que se han registrado los efectos económicos. Es, por tanto, una evolución general positiva, si bien hay que llamar la atención sobre el alto número de convenios, principalmente de empresa, que están pendientes de renovación una vez finalizada su vigencia inicialmente pactada, y también de algunos importantes convenios sectoriales estatales como los de Contact Center, Banca, ETT, Pastas, Papel y Cartón, Consultorías y Estudios de Mercado, entre otros, que afectan a varios centenares de miles de trabajadores y trabajadoras.