

INFORME DE SEGUIMIENTO MEDIOS DE COMUNICACIÓN

17 de abril





INDICE DE CONTENIDOS

Seguimiento Medios de Comunicación. 17 de abril

Radio

Televisión

Prensa

CCOO



Noticias MMI - Dossier Personalizado

RADIO

R. Pamplona- C. SER

16/04/2012 RADIO PAMPLONA-SER | 14,00-14,30 h -- Informativo -- 228 seg

ENTREVISTA CON MAITE ROCAFORT, MIEMBRO DE LA FEDERACIÓN DE ENSEÑANZA DE COMISIONES OBRERAS DE NAVARRA, SOBRE LOS RECORTES ANUNCIADOS POR EL GOBIERNO CENTRAL.

DESARROLLO: SOLICITADA LA MESA DE LA ENSEÑANZA PORQUE LOS SINDICATOS DESCONOCEN LA MANERA DE APLICAR LOS RECORTES, QUE EN NAVARRA PODRÍA SUPONER 48 MILLONES DE RECORTE ADICIONAL. POSIBLE AUMENTO DE LA JORNADA LECTIVA, NÚMERO DE ALUMNOS, ETC.

<http://navarra.mmi-e.com/porta/accesomhash.php?q=cad759cecb2782d6d5d8578eb4f0e799/3/20120416SE01.WMA/1334646753&u=8235>

RNE-1

16/04/2012 RNE-1 | 13,30-14,00 h -- Informativo -- 111 seg

RECHAZADA UNA MOCIÓN DE NAFARROA BAI, BILDU E IZQUIERDA-EZKERRA QUE PROPONÍA ANALIZAR ALTERNATIVAS PARA LA PRESTACIÓN DEL SERVICIO DE COCINAS DEL CHN.

DESARROLLO: DECLARACIONES DE ASUN FERNÁNDEZ DE GARAIALDE (NABAI), BAKARTXO RUIZ (BILDU), MARISA DE SIMÓN (I-E), ANTONIO PÉREZ PRADOS (UPN), MARI CARMEN OCHOA (PSN) Y ENRIQUE MARTÍN (PP).

<http://navarra.mmi-e.com/porta/accesomhash.php?q=f57a1c227fb015d81694b4da843afa4a/3/20120416RB03.WMA/1334646753&u=8235>



Noticias MMI - Dossier Personalizado

TELEVISIÓN

Canal 6 Navarra

16/04/2012 CANAL 6 NAVARRA | 14,25-15,05 h -- Informativo -- 141 seg

EL GOBIERNO QUIERE RECORTAR OTROS 3.000 MILLONES ADICIONALES EN EDUCACIÓN. EL MINISTRO JOSÉ IGNACIO WERT LO ESTÁ EXPLICANDO A LAS COMUNIDADES.

DESARROLLO:DECLARACIONES DE AMAIA ZUBIETA (STEE-EILAS).

<http://navarra.mmi-e.com/portal/accesos/minihash.php?q=f3cc68ef09c6a05a36811327584050b773/20120416CA01.WMV/1334646904&u=8235>

Navarra acepta la idea de aumentar hasta un 20% los alumnos por aula

El consejero Iribas afirma que habrá que cumplir las medidas “nos guste o no nos guste”

Ahorrar 3.000 millones. Ese es el objetivo con el que ayer el ministro de Educación José Ignacio Wert reunió a los consejeros de las comunidades autónomas con una panoplia de medidas restrictivas que se resumen en tres: más alumnos por aula; más horas para los profesores y una derivada de ellas: ahorro en la contratación de docentes.

NAVARRA 18-19

El ministro Wert asegura que no invade competencias y persigue ayudar a controlar el déficit

Las 6 medidas

1 Aumentar un 20% el límite legal de alumnos por aula

NAVARRA

Primaria: el máximo pasa de 25 a 30 alumnos

Secundaria: el máximo pasa de 30 alumnos a 36

2 No cubrir las bajas del profesorado de menos de dos semanas

NAVARRA

Primaria: Se cubren ahora a partir de los cuatro días de ausencia

En la ESO y Bachillerato, las bajas se cubren “a la mayor brevedad”

3 Mínimo de 25 horas lectivas en primaria y 20 en Secundaria

NAVARRA

Infantil y Primaria: de 23 a 25 horas de clase a la semana

Secundaria: pasarán de 18 horas lectivas a 20

4 Aplazar el cambio previsto de los ciclos formativos de FP

NAVARRA

En esta materia el departamento mantendrá el desarrollo de los ciclos tal y como estaba previsto

5 Congelar o reducir algunos complementos salariales

NAVARRA

Es una medida que Educación estudiará

6 Los centros de bachillerato pueden decidir ofrecer solo una de las ramas: ciencias o letras

NAVARRA

Bachillerato: Actualmente se ofertan tres ramas (Arte, Ciencias y Humanidades)

Argentina expropia YPF y echa a la cúpula española de la filial de Repsol

España anuncia “medidas contundentes” y advierte que “se ha roto el clima de cordialidad” con Argentina



La presidenta Cristina Fernández de Kirchner.

EFE

La presidenta Cristina Fernández, envió al Congreso el proyecto de expropiación del patrimonio de la petrolera YPF, controlada por la española Repsol. El Gobierno español ha anunciado que adoptará “medidas contundentes”, al tiempo que la empresa califica la decisión “manifiestamente ilícita” y señaló que “se ha roto el clima de cordialidad y amistad” con Argentina.

ECONOMÍA 10-11

Indusal de Marcilla invierte 4,5 millones y creará 50 empleos

• La empresa tiene previsto iniciar las obras de ampliación en 2013

NAVARRA 21

NACIONAL	2	DEPORTES	36
INTERNACIONAL	6	CLASIFICADOS	47
ECONOMÍA	10	ESQUELAS	49
OPINIÓN	14	CARTELERIA	58
NAVARRA	18	FARMACIAS	63
PAMPLONA	26	LOTERÍAS	63



Froilán salió ayer del hospital. REUTERS

Tormenta política tras el accidente del Rey

Los grupos del Parlamento foral, salvo UPN y PP, rechazan el viaje a Botsuana

NACIONAL 2-3 NAVARRA 20

El accidente del Rey en Botsuana cuando cazaba elefantes ha desatado una tormenta política. Mientras el PP reclama que no se utilice el suceso para atacar a la Corona, miembros del PSOE recomendaban que el Rey se disculpe.

Una veintena de navarros viajan a África para cazar elefantes

NAVARRA 21

CON LA TRANQUILIDAD DE TU HOGAR *no se juega*



TRAE TU SEGURO DE HOGAR A santalucía
ENTRE EL 01/04/2012 Y EL 30/06/2012 Y BENEFICIA TE DE DESCUENTOS DEL:

15% 1ER AÑO
10% EL 2º AÑO
5% EL 3ER AÑO

Infórmate de las condiciones en tu agencia santalucía más cercana.



santalucía
SEGUROS



Argentina expropia a Repsol el 51% de YPF y expulsa de su sede a sus directivos

Cristina Fernández alega la “utilidad pública” de los recursos energéticos

La petrolera española anuncia que emprenderá acciones conforme al derecho argentino e internacional

La decisión de Buenos Aires no afecta al 49% de las acciones en manos de inversores locales y fondos extranjeros

MARCELA VALENTE
Colpisa. Buenos Aires

Cristina Fernández de Kirchner rompió ayer su silencio sobre la polémica abierta con España con la peor noticia posible para los intereses de Repsol: la expropiación de YPF. La mandataria hizo oídos sordos a las advertencias lanzadas por el Gobierno de Mariano Rajoy y por la propia UE y compareció para, en un ambiente de exaltación nacional, anunciar el envío al Senado de un proyecto de ley para que el Estado –bajo el argumento de la “utilidad pública” de los recursos petrolíferos del país– tome el control del 51% de la petrolera.

Se trata de un ataque directo a la firma presidida por Antonio Brufau, pues el texto legislativo –compuesto de 19 artículos y “50 páginas de argumentos jurídicos”, dijo Kirchner– se refiere en exclusiva a las acciones que de YPF maneja Repsol (cuya participación total es del 57,4%). Nada señala, sin embargo, sobre el 25% en manos del grupo argentino Peterson. Eso sí, los fondos de inversión norteamericanos que controlan desde la bolsa un 17% de YPF sí pueden estar tranquilos, pues la presidenta aseguró que nada sucederá a esas acciones.

Por si fuera poco, Kirchner, que cuidó hasta el extremo la escenografía de su desafío, ordenó intervenir la empresa de inmediato. De hecho, funcionarios estatales se presentaron en la sede de YPF y desalojaron a los hasta ahora responsables de la empresa –con el español Antonio Gó-



Cristina Fernández de Kirchner, durante su conferencia de prensa en la sede del Gobierno. A la derecha, una fotografía de Eva Perón. EFE

mis a la cabeza– para sustituirlos por ‘hombres de Cristina’. La compañía está ya controlada por el ministro de Planificación Federal, Julio De Vido, junto al secretario de Política Económica y viceministro de Economía, Axel Kicillof, el presunto instigador del proyecto. Hasta se cambió al equipo de seguridad.

Frenar las importaciones

La iniciativa legal de Kirchner alude al objetivo de lograr el autoabastecimiento de hidrocarburos para Argentina, a fin de “garantizar el desarrollo económico con equidad social”. Y establece que de ese porcentaje de control de YPF que se expropia, el 49% quedará en manos de las provincias productoras de petróleo y

gas y el 51%, en las del Estado. Todos ellos votarán siempre lo mismo en el consejo de administración que forme la futura YPF en el que, explicó Kirchner, los trabajadores contarán con un representante. “Yo no soy eterna, y si alguien quiere algún día vender las acciones de YPF, la operación deberá ser aprobada por dos tercios del Senado, la misma mayoría que para reformar la Constitución”, sentenció.

Un tanto nerviosa, rodeada de funcionarios, gobernadores, empresarios, sindicalistas y militantes partidarios, la presidenta dejó que una locutora leyera el texto del proyecto, y después hizo una presentación en Power point para explicar las presuntas razones que han llevado a su Administra-

ción a tomar tan contundente decisión.

Sus enfervorecidos simpatizantes aplaudieron a rabiar, por momentos de pie, y cantaron cánticos a favor de su Gobierno como si estuvieran en la tribuna de un estadio de fútbol. Detrás del atril desde el que la presidenta leyó su mensaje, no faltaron la bandera argentina de un lado y la imagen de Eva Duarte de Perón del otro.

Para justificar su resolución, la presidenta señaló que en 2011, por primera vez desde la llegada de Repsol al control de la compañía, Argentina se convirtió en importador neto de gas y petróleo. “De proseguir esta política de vaciamiento, de no producción, de no exploración, por el nivel de actividad económica que tenemos,

nos tornaríamos en un país inviable”, dijo.

Repsol anunció anoche que la decisión del Gobierno argentino es “manifiestamente ilícita y gravemente discriminatoria”, y que empresa llevará a cabo todas las acciones legales oportunas.

La petrolera añadió que se reserva todos los derechos y acciones “conforme al derecho argentino, la normativa de valores de los mercados en que YPF cotiza y el derecho internacional, incluyendo el tratado de protección de inversiones Argentina-España”.

La petrolera afirma que la decisión del Gobierno argentino “viola los más fundamentales principios de seguridad jurídica y de confianza de la comunidad inversora internacional”.

ASALTO A ‘DECRETO ARMADO’

La presidenta argentina Cristina Fernández de Kirchner, disfrazada de Evita y arropada en la bandera de la liberación nacional, ha culminado el deshoje de la margarita y ha procedido a nacionalizar YPF, la filial argentina de Repsol.

En lo que debe de ser una revelación divina de última hora ha comprendido que las reservas de hidrocarburos son de “interés nacional”. Lo de la última hora es muy importante, porque eso le ha permitido a su país, cobrar antes por la privatización. Ese tracto, privatización-nacionalización es una genialidad merecedora de un Nobel de economía. Máxime, cuando

lo primero se hace en términos de mercado y lo segundo se deja en manos de un órgano administrativo interno cuya objetividad y ecuanimidad nos la podemos imaginar.

Con los mercados cerrados en Europa, la acción se desplomaba de inmediato en Nueva York. Natural. Eso es lo que sucede cuando una empresa opera en países donde la arbitrariedad sustituye a la legalidad, donde los caprichos de los dirigentes no tienen trabas para convertirse en leyes y donde la más burda demagogia se erige en la Biblia de los creyentes.

Argentina ha dilapidado poco a poco el crédito que le corresponde como la gran

ANÁLISIS

Ignacio Marco-Gardoqui

nación que es y con esto agota lo poco que aún le quedaba. Al final, no habrá más remedio que llorar por Argentina.

Y, ¿por nosotros? Con la prima de riesgo en máximos de su mandato, Mariano Rajoy iniciaba ayer un viaje por Iberoamérica para recabar ayuda y frenar las intenciones argentinas. Tendrá que cambiar el guión en pleno vuelo.

Ahora se trata de buscar apoyos para devolver el golpe e impedir que se consu-

me el asalto a “decreto armado” de la Kirchner. En México lo tendrá fácil, pues la petrolera Pemex –accionista de Repsol– es otro gran perjudicado por la medida y quizás también recabe buenas palabras de Chile y Brasil. Pero la verdadera capacidad de presión se encuentra en este lado del Atlántico, en la Unión Europea.

Nadie podrá acusarle al Gobierno del estropicio, pero sí podremos calibrar bien su peso en Europa con la calidad y la cantidad del apoyo que recibamos de la UE. Argentina tiene mucho que perder. Siempre que estemos dispuestos a quitárselo, claro está.

El conflicto de Repsol YPF

Argentina quiere explotar por sí misma el importante yacimiento de Vaca Muerta de Repsol. Está por ver si logrará los medios técnicos y financieros

¿Y ahora qué?

M.J. ALEGRE
Colpisa. Madrid

REPSOL aterrizó en Argentina cuando el país estaba atenazado por el *corralito*. Ahora, el Gobierno de Kirchner quiere recuperar su *joya de la Corona*, pero está por ver si será capaz de encauzar las millonarias inversiones que hacen falta para extraer del subsuelo la ingente cantidad de *oro negro* que esconde.

¿Cuándo se gestó la expropiación de YPF?

La recuperación de la petrolera estaba en el ánimo del Gobierno de la presidenta Kirchner. Yacimientos Petrolíferos Fiscales (YPF) fue creada en 1922 y siempre ha ejercido un importantísimo papel en el desarrollo de Argentina, al que todavía aporta un tercio de sus ingresos tributarios. Proporciona, además, 4.000 empleos directos y 16.000 indirectos, en 3 refinerías y 1.557 estaciones de servicio. Privatizada en 1991, Repsol compró una parte en enero y junio de 1999 mediante un crédito sindicado de 12.900 millones de euros. El *corralito* complicó en el arranque del siglo la trayectoria económica de la compañía, pero las presiones nacionalistas surgieron en cuanto la situación se normalizó, con la demanda de que la producción de hidrocarburos estuviera bajo control del propio Gobierno argentino, y el argumento de que nunca debió ceder soberanía en este sector estratégico.

¿Se buscó alguna salida a esas presiones?

Repsol abrió camino al capital local, y la petrolera española facilitó que, entre 2008 y 2011, el grupo local Petersen -de la familia Eskenazi- comprara un 25%, y le proporcionó 2.000 millones de financiación, ahora difíciles de recuperar. Repsol mantuvo el 57% de YPF mientras otro 17% está en manos de fondos de inversión do-

miciliados en Estados Unidos. **¿Por qué no convencía esta fórmula accionarial al Gobierno Kirchner?** Los actuales asesores de la presidenta -su hijo Máximo, o el muy influyente Axel Kicillof- acusaron a Repsol de beneficiarse de YPF sin promover su desarrollo. Una tras otra, las provincias petroleras denunciaron a la compañía europea de repatriar los beneficios sin llevar a cabo las inversiones necesarias. También se sugirió que podría haber otros socios argentinos más adecuados que los Eskenazi, como los hermanos Bulgheroni.

¿Qué consecuencias tendrá para la petrolera española la salida de Argentina?

Las notas que las agencias de calificación otorgan a Repsol han bajado y la financiación le sale cada vez más cara. El grupo petrolero obtiene de su filial argentina el 50% de su producción y tiene localizadas en aquel país el 40% de sus reservas. No obstante, pese a destinar a ese fin el 35% del total de sus inversiones, tan solo procede del país austral el 25% de su resultado de explotación. En 2011, unos desembolsos de 2.473 millones le generaron 1.044 millones de beneficio. El perjuicio final no se podrá medir hasta conocer el desenlace de la expropiación y la compensación económica que llegue a percibir.

¿Hay otras razones detrás de la intervención del Gobierno Kirchner?

Sin duda hay que contar con la ubicación en Argentina de la gran esperanza de futuro del grupo petrolero: el yacimiento de Va-

ca Muerta, una formación rocosa de la que extraer gas y petróleo mediante la técnica de la fractura por inyección de agua. Se calcula que podrían abrirse hasta 2.000 pozos productivos de petróleo y otros 1.000 de gas. De partida, parece necesario contar con cien equipos de exploración.

¿Tiene capacidad Argentina para abordar por sí sola un proyecto de esa envergadura?

Ni la tiene el país ni tampoco la tenía Repsol. La inversión inicial de 10.000 millones de dólares se elevaría a 25.000 millones en una década. El grupo petrolero español había llegado a tantear la posibilidad de aliarse con otras empresas del sector. En Brasil tiene como socio a la china Sinopec que le aportó más de 7.000 millones de dólares a cambio del 40% de los activos.

¿Puede buscar el Gobierno de Kirchner otros capitalistas?

La decisión de expropiar a los actuales propietarios le sitúa en un escenario nada favorable. La pérdida de seguridad jurídica alejará sin duda a potenciales candidatos, y en particular a los que exigen trabajar con las garantías que hacen posible el libre funcionamiento de los mercados. Con menos motivo, Estados Unidos ha sacado a las exportaciones de Argentina de su sistema de preferencias generalizadas en los intercambios comerciales.

¿Se puede contagiar a otras empresas españolas la nacionalización de YPF en Argentina?

Las grandes multinacionales de origen español tienen negocios en el país, aunque no en todos los casos se trata de sectores considerados estratégicos. Los dos grandes bancos -Santander y BBVA- ya se resienten de las alzas de costes y el recorte de márgenes. Más complicado lo han tenido siempre los negocios regulados de Abertis (autopistas), Gas Natural Fenosa y Endesa (energía) o Telefónica, con muchas dificultades para poder modificar los precios de sus servicios.

Las grandes cifras

Fuente: Repsol

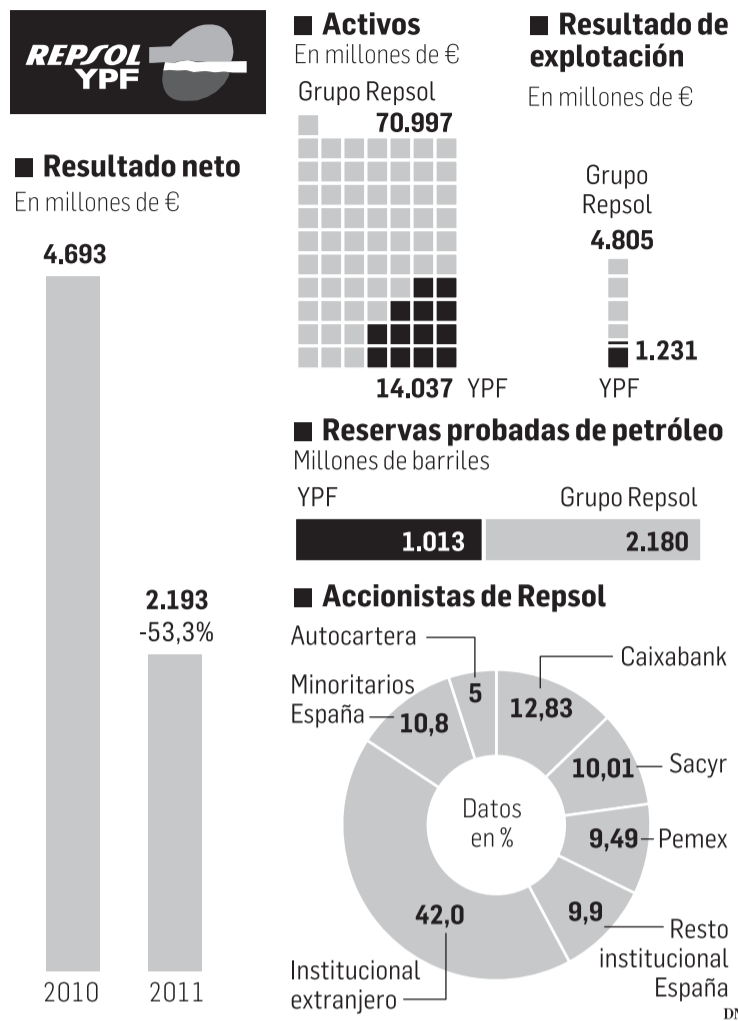

España anuncia que adoptará "medidas claras y contundentes"

• Rajoy, que hoy inicia su primer viaje a Latinoamérica, mantuvo una reunión de crisis con los ministros de Industria y de Asuntos Exteriores

Efe. Madrid

El Gobierno condenó ayer la decisión "arbitraria" de las autoridades argentinas de expropiar YPF y anunció que adoptará medidas "claras y contundentes" en defensa de los intereses de Repsol y de todas las empresas españolas en el exterior.

Esta posición del Ejecutivo ante la toma de control de YPF por parte del Gobierno argentino fue en una comparecencia ante los periodistas en el Ministerio de Asuntos Exteriores del titular de este departamento, José Manuel García Margallo; el de Industria, José Manuel Soria, y el secretario de Estado de Comercio, Jaime García Legaz.

Para el Ejecutivo español, según García Magallo, esta medida de las autoridades argentinas rompe el clima de cordialidad y amistad que ha presidido las relaciones entre ambos países.

Soria señaló que se trata de una decisión hostil contra Repsol y, por tanto, contra España y contra el Gobierno español. De ahí que haya anunciado que las medidas que adoptará el Gobierno en los próximos días serán "claras y contundentes" y haya asegurado que ya se está trabajando en ellas.

Los ministros de Exteriores e Industria comparecieron tras la reunión de urgencia que mantuvieron en el Palacio de la Mon-

cloa con el presidente del Gobierno, Mariano Rajoy, para analizar la situación creada con la decisión del Ejecutivo argentino de expropiar YPF.

Margallo consideró "extravagante" que tras anunciar la expropiación, el Gobierno argentino haya ordenado desalojar "manu militari" a los directivos españoles de Repsol de la sede de YPF en Buenos Aires. "No recuerdo un precedente similar en mi ya larga vida en este mundo", añadió.

Soria afirmó que la decisión del Ejecutivo argentino "incumple" un acuerdo que suscribieron ambos gobiernos durante su visita al país suramericano el 28 de febrero.

Promesas incumplidas

En concreto, aseguró, Soria y los titulares de Planificación y de Economía del Gobierno argentino acordaron que las diferencias en relación a YPF "debían ser resueltas amistosamente por los grupos de trabajo" que ambos gobiernos constituirían.

Rajoy recabará apoyos de otros dirigentes latinoamericanos en el viaje que acaba de emprender. Confía en encontrarlo, sin duda, en el Ejecutivo mexicano, que mantiene abierto un contencioso con el Gabinete Kirchner por las medidas proteccionistas que aplica a la venta de automóviles en Argentina. México ya ha dado a conocer que está a la espera de que España le informe de las medidas que desea que plantee ante la reunión de ministros del G-20, grupo en el que desempeña la presidencia de turno.

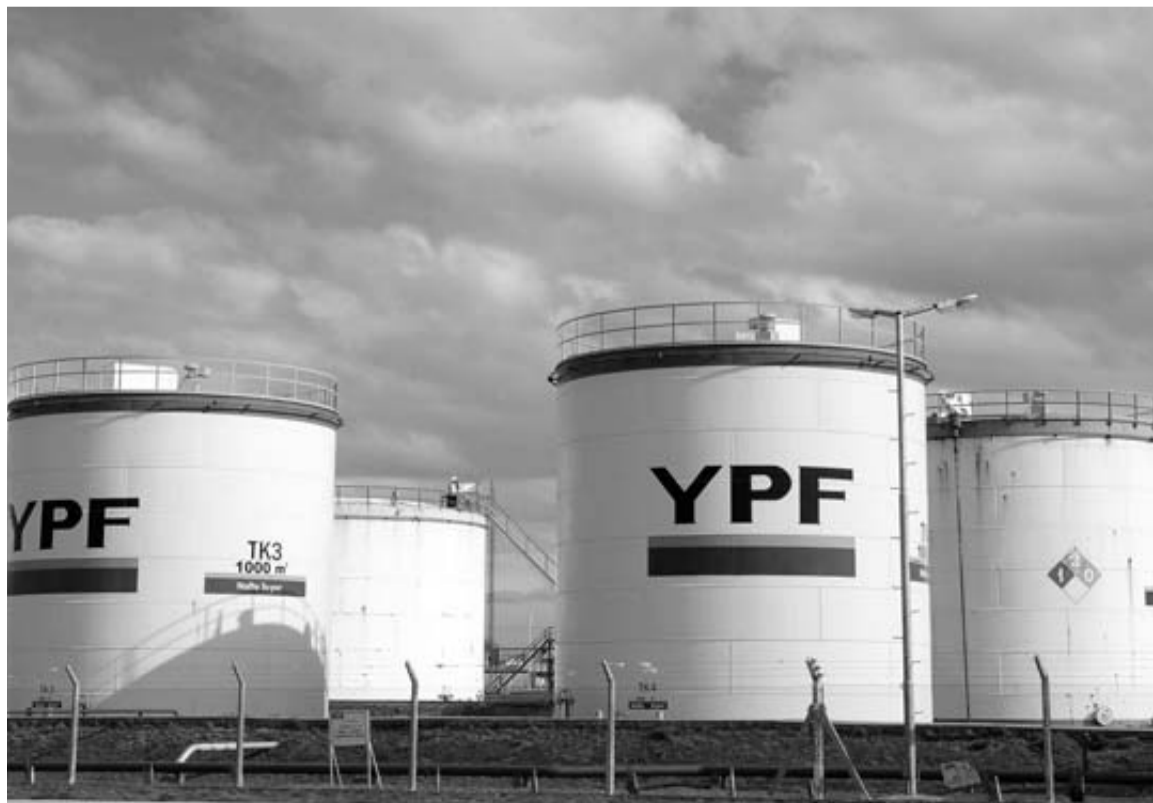

Tanques de YPF en la refinería de Río Gallegos, en la provincia de Santa Cruz.

AFP

La prima de riesgo de España, en máximos anuales con el bono al 6%

A pesar de la delicada situación, el BCE siguió una semana más sin comprar deuda soberana

La bolsa vio frustrada su intento de rebote y cerró la sesión con una caída del 0,57% hasta los 7.209 puntos

M.J. ALEGRE
Colpisa. Madrid

Los inversores no dan tregua. La prima de riesgo de España alcanzó ayer su máximo anual, al situarse en 435 puntos básicos al cierre de los mercados de valores, 11 más que en la apertura. La

rentabilidad exigida por los bonos españoles a diez años superó el 6%, lo que no sucedía desde noviembre del pasado año, mientras el Ibx 35, el indicador bursátil de referencia, descendía a mínimos del ejercicio, al ceder en 0,57% de su valor y quedar en 7.209 puntos. De poco sirvieron los mensajes con los que, desde el Jefe del Gobierno Mariano Rajoy, hasta el presidente de la Comisión Europea, José Manuel Durao Barroso, trataron de inyectar confianza en la economía española. Tampoco las conversaciones que el ministro de Economía, Luis de Guindos, mantuvo en París con analistas y expertos para explicarles las reformas en curso -presupuestaria, laboral, financiera- rindieron frutos.

Fue una jornada sombría, que anticipa las dificultades que pue-

de encontrar el Tesoro para captar esta misma semana entre 3.500 y 5.000 millones de financiación con sendas emisiones de letras de corto plazo, que llevará a cabo este mismo martes, y de bonos y obligaciones de medio y largo plazo, prevista para el próximo jueves.

El resto de la UE, al alza
De momento, el Banco Central Europeo (BCE) no se conmueve: pese al repunte de la prima de riesgo de España, y en menor medida de Italia -con aumentos de 40 y 20 puntos, respectivamente-, la institución no compró bonos la pasada semana en los mercados secundarios.

En el parqué de Madrid, todos los valores del sector bancario acabaron en negativo, por el contagio de la crisis de la deuda sobe-

Prima de riesgo española



rana. El Santander cedió el 0,64%, el BBVA perdió el 1,17%, CaixaBank cedió el 1,30% y Banco Popular retrocedió el 2,04%. La petrolera Repsol cerró prácticamente plana, con mínima ganancia del 0,96%. Todavía no se había producido el anuncio de la expropiación de su participada YPF.

Por el contrario, el resto de las principales bolsas europeas cerraron en verde, sostenidas por los buenos datos sobre las ventas en Estados Unidos. Londres ganó el 0,26%, Francfort subió el 0,63%, París ganó el 0,51% y el indicador

de referencia de la Bolsa de Milán registró un avance del 0,36%.

De defender el programa de reformas ante los inversores e instituciones europeas se encarga esta semana el ministro de Economía y Competitividad, Luis de Guindos, quien, tras reunirse en París con representantes galos, este mismo martes se entrevistará con el presidente del Banco Central Europeo, Mario Draghi, en Francfort, y posteriormente mantendrá encuentros con inversores germanos en Dusseldorf.

La eólica aportó ayer un pico récord del 60% de la producción eléctrica

La energía eólica batió un nuevo récord de contribución a la producción de electricidad al cubrir ayer por la madrugada el 60% de toda la matriz de generación, según datos de Red Eléctrica de España (REE). La eólica aportó a las 3.48 horas el 60,46% de la demanda peninsular, o 12.757 megavatios (MW) del total de 21.098 MW de la producción total del sistema eléctrico. Este porcentaje supera el máximo anterior de contribución, del 59,63%, registrado el 6 de noviembre del 2011. Durante el fin de semana REE dio consignas de producción eólica máxima integrable EUROPA PRESS

Gamesa sube un 6,6% en bolsa por los rumores de OPA en el sector eólico

Gamesa subió ayer un 6,6% en bolsa al calor de los rumores de operaciones corporativas en el sector. Según la prensa china, las compañías chinas Sinovel y Goldwind estudian la posibilidad de presentar una oferta de compra sobre el fabricante danés de aerogeneradores Vestas, antiguo socio tecnológico de la empresa navarra. Las acciones de Vestas subieron ayer un 15%. No obstante, la firma danesa ha perdido un 93% de su valor desde el inicio de la crisis de 2008. Hace unas semanas, Gamesa también se dispuso a publicar el presunto interés de la firma francesa Alstom por adquirir un fabricante de aerogeneradores. DN

EN E. LECLERC
te vamos a

¡SORPRENDER!

EN E.LECLERC HASTA EL 17 DE ABRIL SE ENTREGARÁ UN BONO POR CUALQUIER COMPRA PARA 6 LITROS DE LECHE GRATIS.
VEN EL MIÉRCOLES 18 Y CON TU BONO Y POR UNA COMPRA SUPERIOR A 30€ LLÉVATE

6 litros de leche GRATIS

Y ADEMÁS...

Del miércoles 11 al sábado 21 de abril de 2012 FOLLETO

Lleva 3 y paga 2*

3x2

E. LECLERC

www.e-leclerc.es

*Quedan excluidos de esta oferta los "Productos estrella"

¿AISLADO?
SERÁ PORQUE QUIERES

MicroAudio
descuento hasta **1.000€** en la compra de sus audífonos

Promoción válida hasta el 30 de abril

MULTIOPTICAS BURLADA
Mayor, 37 - 948 382 522
www.audifonosdeprimera.com

EDITORIAL

Un recorte educativo criticable hasta un punto

El ministro Wert explicó a los responsables autonómicos el contenido del recorte de 3.000 millones en Educación. Las condiciones de trabajo en las aulas son más exigentes para el profesorado

CON el escaso margen de maniobra que permite la Ley de Estabilidad, excepto para las autonomías que cuentan con un régimen fiscal propio (Navarra y País Vasco), los responsables educativos de las comunidades conocieron las medidas de ahorro preparadas por el ministro Wert para recortar en 3.000 millones los gastos educativos. Dos aspectos alimentan la controversia: el recorte en sí, que se suma a los más de 3.400 millones contemplados en los dos últimos presupuestos estatales; y las propuestas concretas. Mientras los representantes de los territorios gobernados por el PP defienden las medidas de ajuste porque son «razonables, de máximos, y no obligan» a las comunidades, además de no afectar a los puestos de trabajo, los de Andalucía, Canarias, el País Vasco y Cataluña las critican en distinto grado. El consejero navarro José Iribas muestra su comprensión con la disminución del gasto, en su opinión inevitable en un marco de ajustes generalizados, pero deja abierta la puerta a otro tipo de ajustes que no sean seguir al pie de la letra lo planteado por el ministro, al menos en lo que se refiere a la reducción del Bachillerato dos líneas o al cambio de los ciclos de FP. Las otras medidas que debatirá el próximo Consejo de Ministros son el aumento del ratio de alumnos por aula (de 27 a 30 en primaria y de 33 a 36 en secundaria), el incremento de horas lectivas (25 en primaria y 20 en secundaria), la congelación de complementos salariales y cubrimiento de bajas. No cabe duda de que los colectivos profesionales, los familiares y la oposición política las recibirán con desagrado por cuanto puedan suponer una pérdida de calidad. Es evidente que la mayoría de expertos consideran un error hacer recaer en la Educación el peso de los ajustes, cuando se trata de una de las vías más eficaces para remontar una situación de crisis. Con la parte de razón que les pueda amparar, lo más contraproducente para los intereses del alumnado es que la disconformidad discurra sin la cordura que aconseja el momento. Puede que la situación escolar y laboral a la que conducen las restricciones retrotraigan a épocas anteriores, pero conviene tener muy presente que los resultados académicos tampoco diferían en exceso de los de hoy día.

Los resultados académicos no tienen por qué empeorar necesariamente

APUNTES

El Asfi Itxako alcanza los 10

El equipo estellés de balonmano femenino Asfi Itxako se alzó el domingo con su tercera Copa de la Reina. Con este triunfo, las jugadoras de Ambros Martín alcanzan los diez títulos. El deporte femenino queda en demasiadas ocasiones relegado a un innecesario segundo plano. El Asfi Itxako se ha convertido en uno de los equipos más laureados del deporte navarro, y ha situado al balonmano y a nuestro deporte en sus cotas más altas. Unos éxitos deportivos de los que disfruta la afición estellesa, que con su apoyo es también partícipe de los logros.

Bicicletas para la policía local

La Policía Municipal de Tudela ha encontrado un patrocinador privado que se encargará de comprar dos bicicletas y todo el equipo correspondiente. Los agentes no tendrán queja, pues el desembolso, tratándose de lo que se trata, es importante y ronda los seis mil euros. El concejal de seguridad ciudadana ha querido dejar claro que «todos somos iguales ante la ley», se patrocine o no a la Policía Municipal. Dando por hecho, no puede ser de otra manera, que una entidad privada ayude económicamente a equipar a las policías locales se presta a las suspicacias.

La crisis interminable

El autor considera que el caso griego sólo demuestra que intentar eliminar los déficits en época de vacas flacas conduce irremisiblemente a la depresión

Patxi Aranguren



EN el principio fue la crisis financiera. Así podría comenzar un relato sobre la historia reciente de Europa, una historia que está todavía lejos de haber terminado, porque la recuperación económica va muy despacio y esa lentitud obedece principalmente al exceso de deuda familiar que nos ha legado la burbuja inmobiliaria.

La creación del euro fomentó una falsa sensación de seguridad entre los inversores privados, y desencadenó unos movimientos de capital enormes hacia los países de toda la periferia europea. La consecuencia de esas entradas de capital fue que los costes y los precios aumentaron, el sector industrial perdió competitividad, y los países que tenían un comercio más o menos equilibrado en 1999 empezaron a registrar grandes déficits comerciales. Si los países periféricos tuviesen su propia moneda, podrían recurrir a la devaluación para restaurar rápidamente la competitividad. Pero no la tienen, y eso significa que les espera un largo periodo de desempleo masivo y una deflación lenta y demoledora. Sus crisis de deuda son básicamente un subproducto de este triste panorama, porque las economías deprimidas provocan déficits públicos y la deflación magnifica la carga de la deuda.

La experiencia de Grecia debería haber servido de lección para enfrentarnos con mejores armas a la crisis, pero el caso griego sólo demuestra que intentar eliminar los déficits en época de vacas flacas conduce irremisiblemente a la depresión. Pese a ello, los gobernantes se empeñan en hacer lo que tanto la teoría como la historia dicen que nunca se debería hacer: recortar el gasto cuando la economía está deprimida. La combinación de una disminución de los ingresos debida a una economía deprimida y unas peores perspectivas a largo plazo reduce la confianza del mercado y hace que la carga de la deuda futura sea más difícil de manejar.

No va a ser fácil romper ese círculo vicioso entre crisis bancaria y crisis de deuda soberana, porque el análisis sigue basado en una premisa equivocada, la de que ésta es una crisis causada por el exceso de deuda pública. España tenía una deuda pública baja y gozaba de superávit presupuestario en el comienzo de la crisis; ahora el país está más que apurado por culpa de los excesos del sector privado, no del sector público. La solución pasa necesariamente por reducir el endeudamiento privado, no el público.

Según el presidente del Banco Central Europeo, los datos de la eurozona, como inflación, balanza de cuenta corriente y sobre todo los déficits públicos, son mejores que,

por poner un ejemplo, los de Estados Unidos e insiste en que se ha recuperado la confianza de los inversores, y desde hace varias semanas el BCE no ha tenido que volver a intervenir comprando títulos de deuda soberana. Ahora es el turno de los gobiernos, dice Mario Draghi, tienen que lograr que la eurozona sea a largo plazo resistente a las crisis. Sin embargo, su optimismo choca con la testarudez de los mercados, que en las últimas jornadas ha reavivado las dudas sobre la situación de los países bajo sospecha, especialmente contra España, una vez que parecen disiparse los efectos analgésicos de las subastas millonarias de liquidez para la banca. No hay que olvidar que la sequía crediticia que está acompañando a la creciente erosión en la calidad de los activos bancarios y la elevada tasa de mortalidad empresarial suponen un retroceso en los niveles de renta por habitante en toda la eurozona a niveles de varios años atrás.

A una crisis provocada por un excesivo endeudamiento privado que acaba convirtiéndose en público, los Gobiernos responden con políticas de austeridad. Europa se mueve, pero solo cuando tiene el agua al cuello y siempre arrastrando penosamente los pies. El optimismo de hace 10 años choca con la desmoralización actual, que es hija de esta crisis marcada por la desilusión y el miedo, la ausencia de un liderazgo fuerte, una toma de decisiones ineficaz. Todo eso deja la sensación de haber pasado del cielo al infierno sin pasar por el purgatorio. Las declaraciones realizadas por el economista jefe de Citigroup han certificado esos temores. En su opinión, España nunca ha estado más cerca de la suspensión de pagos y Grecia, Irlanda y Portugal podrían necesitar aún nuevos rescates. España es el país clave que más le preocupa, ya que se ha desplazado al lado equivocado del espectro y corre más riesgo que nunca de sufrir una reestructuración de su deuda soberana. Cada vez nos vamos pareciendo más a Grecia. Sólo nos separan unas cuantas huelgas generales.

Patxi Aranguren Martiarena es economista de la Universidad Pública de Navarra



Reforma educativa



Navarra acepta la idea de aumentar al 20% el número de alumnos por aula el próximo año

Iribas insiste en que habrá que cumplir con la ley "más allá de que nos guste"

El consejero tacha de "complejas" las medidas anunciadas y sostiene que Navarra defenderá sus competencias

Entre las medidas, aumentarán las horas lectivas de los docentes, de 23 a 25 en Primaria y de 18 a 20 en Secundaria

NOELIA GORBEA/SOÑALES ECHARREN Pamplona

Aumentar hasta un 20% el límite legal de alumnos por aula; no cubrir las bajas del profesorado de menos de dos semanas; imponer un mínimo de 25 horas lectivas en Primaria y de 20 en Secundaria; aplazar el cambio previsto de los ciclos formativos de FP; congelar o reducir los complementos salariales y dar la posibilidad a los centros que imparten Bachillerato de ofrecer solamente una rama: ciencias o letras.

Son las seis medidas que el ministro de Educación, José Ignacio Wert, propuso ayer a los consejeros de enseñanza de las distintas Comunidades Autónomas para aplicar el recorte de, al menos, 3.000 millones de euros en las aulas, cifra a la que habría que añadir los más de 3.400 que ya se han recortado en los presupuestos de los dos últimos años.

Estos ajustes no han pasado desapercibidos en la Comunidad foral. De hecho, durante el viaje de vuelta tras la reunión con el ministro, José Iribas explicaba que Navarra deberá estudiar las propuestas anunciadas con "todos los agentes educativos (profesorado, equipos directivos, sindicatos, apymas, familias, etc)" para garantizar la máxima calidad en la enseñanza.

En este contexto, Navarra parece que estaría dispuesta a aumentar en un 20% el número de alumnos por aula, pasando en Infantil y Primaria (de 3 a 12 años) de un máximo de 25 a 30 estudiantes por aula, y en Secundaria (de 12 a 18 años), de 30 a 36 alumnos. Hasta el momento, la cifra máxima de escolares en las aulas navarras, igual que en el resto del país y según la normativa vigente, está situada en 25 niños por clase en Infantil y Primaria, y en 30 en la ESO y Bachiller.

Sin embargo, tal y como explicó el consejero, la aplicación de esta medida tiene matices porque no todos los colegios llenan sus aulas. Los centros públicos, generalmente, no suelen alcan-

Las 6 medidas propuestas



• **Aumentar un 20% el límite legal de alumnos por aula** (es decir, incrementar el máximo de estudiantes por unidad de 27 a 30 en Primaria y de 33 a 36 en Secundaria).

En Navarra:

En Primaria (3-12 años) se pasa de un máximo de 25 a 30 alumnos por aula
En Secundaria (12-16 años) se pasa de un máximo de 30 estudiantes a 36.



• **No cubrir las bajas del profesorado de menos de dos semanas.** Así, las bajas inferiores a los diez días lectivos consecutivos deberán ser cubiertas con los propios recursos del centro y no por interinos.

En Navarra:

Las bajas de los tutores en Primaria (6-12 años) se cubren ahora a partir de los cuatro días de ausencia.

En la ESO y Bachillerato, las bajas se cubren "a la mayor brevedad, estudiando cada caso". Se cubren antes las de los profesores de 2º de Bachiller por ser el curso preparatorio a la Selectividad.



• **25 Primaria**

• **20 Secundaria**

• **Imponer un mínimo de 25 horas lectivas en Primaria y 20 en Secundaria.**

En Navarra:

Los maestros de Infantil y Primaria pasarán de dar 23 horas a 25 horas de clase a la semana.

Los profesores de Secundaria, por su parte, pasarán de 18 horas lectivas a 20.

zar la ratio; y los concertados en ocasiones las superan. Según datos del departamento, la media de alumnos por aula en Navarra es inferior a la nacional en todos los niveles. Así, en Infantil hay 17 alumnos (19 en España); en Primaria, 19 (frente a los 21 de la media nacional), en la ESO (22 y 24), en Bachillerato (23 y 24). "En la mayoría de los casos, no habría problema por aumentar esta cuantía", expresó Iribas.

Retomar la polémica

La segunda gran medida anunciada por Wert persigue fijar un mínimo de horas lectivas entre el profesorado. En estos momentos, los maestros de Infantil y Primaria imparten en Navarra 23 horas lectivas y la propuesta de Wert es pasar a 25 horas; mientras que los docentes de la ESO impartirán 20 horas, dos más de las 18 actuales que dan ahora en Navarra.

Cabe recordar que a comienzos de este curso, el departamento de Educación del Gobierno de Navarra decidió que los profesores pasaran de 17 a 18 horas para contratar a menos docentes interinos y así hacer frente a la crisis económica. Este asunto suscitó las protestas de los afectados, que consideraban que, de este modo, se mermaba la calidad de la enseñanza. Hubo concentraciones, manifestaciones y dos jornadas de huelga durante el pasado mes de octubre. "Habrá que esperar a ver cómo se concreta la norma, ya que cuando le hemos preguntado al ministro sobre las horas complementarias nos ha respondido que todavía están sin



Varios alumnos salen de clase en un colegio de la red pública.

DN

detallar, que solamente tienen un borrador. Por eso hay que ser cautelosos", aseguró Iribas.

La tercera novedad fue el anuncio de que las bajas inferiores a diez días lectivos deberán ser cubiertas con los propios recursos del centro, es decir, la administración no proporcionará interinos para dichos puestos.

Navarra se encuentra relativamente adaptada a esta norma, ya que a principios de este curso, el departamento modificó los criterios para sustituir a los docentes.

Así, las bajas en Educación Infantil pasaron a cubrirse de forma inmediata; los tutores de Primaria, a partir de los cuatro días

de ausencia; y en la ESO y Bachillerato "a la mayor brevedad", estudiando cada caso en particular. "De cualquier modo, se intentará cubrir con mayor rapidez a los profesores ausentes de 2º de Bachillerato, por ser el curso preparatorio para Selectividad", comentaba el consejero. Estos cambios se produjeron

Se contratarán menos profesores interinos

Influirá el aumento de los alumnos en las aulas, así como la normativa de no cubrir las bajas de menos de 10 días

N.GORBEA/S.ECHAVARREN
Pamplona

Una de las consecuencias que las medidas de recorte anunciadas ayer por el ministro de Educación, José Ignacio Wert, dejará en la Comunidad foral será la

no contratación de numerosos profesores interinos durante el próximo curso. Este año, al pasar de 17 a 18 horas lectivas, se produjo un descenso del número de contratados (112 según la administración y 200, según los sindicatos).

Esta situación de menor contratación estaría motivada por el aumento del número de alumnos en las aulas (de 25 a 30 por clase en Infantil y Primaria, y de 30 a 36 en Secundaria), por un lado; y por la política de no sustitución de personal para cubrir las bajas de

menos de diez días, por otro. En la red pública, 8 de cada 10 docentes son funcionarios y solo el 18% ocupa su puesto de manera interina. En total, suman más de 6.000 los profesores que enseñan en colegios e institutos públicos. El resto, cerca de 2.000, lo hacen en concertados.

Casi adaptados

En Navarra, el cambio en las sustituciones se produjo ya a principios de curso cuando maestros y profesores se quejaron de que la lentitud en los reemplazos reper-

cutían de manera negativa en la calidad de la enseñanza. Así, las bajas en Primaria se realizan ahora a partir de los cuatro días de ausencia, mientras que en Bachiller la sustitución se hace "a la mayor brevedad". Ahora, la administración no proporcionaría sustitutos.

En este contexto y aún sin detallar cómo se van a aplicar las medidas, Iribas se mostraba cauteloso y explicaba que no podía cuantificar la cantidad de docentes que se verían afectados. "Intentaremos que la aplicación incida de la menor manera posible".

Para Concapa, "la calidad educativa no se verá afectada"

• Herrikoa y ELA, por su parte, critican las medidas y las califican de "graves" por repercutir de manera negativa entre el alumnado

N.G./S.E. Pamplona

El presidente de Concapa Navarra, Alfonso Aparicio, indicó ayer que las medidas anunciadas por el ministro Wert pueden ser "buenas para ahorrar". "Hay que tomar medidas porque no hay dinero en España", añadió. "Hay Comunidades Autónomas que con menos dinero tienen mejores resultados educativos y Navarra está en una buena situación", expresó.

Por su parte, desde Herrikoa, criticaron que las propuestas "repercutirán en la calidad educativa y, sobre todo, en la igualdad de oportunidades del alumnado". Santiago Álvarez, su presidente, destacó que "en Navarra, en algunos centros públicos, ya hay un ratio de 27 alumnos por aula en Primaria", más de los 25 establecidos. Desde ELA denuncian las medidas y las califican como "las más graves de las últimas décadas". "Traerán mayor destrucción de empleo y precarización de las condiciones laborales", aseguraron.

4



Retraso cambios de ciclo en FP

• **Aplazar el cambio previsto de los ciclos formativos de FP.**
En Navarra se seguirá apostando por adaptar la estructura y currículo de los títulos de grado Medio y Superior, tal y como estaba previsto.

5

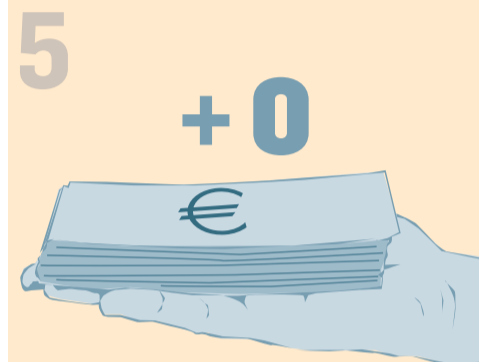

Congelar o reducir los complementos salariales

6

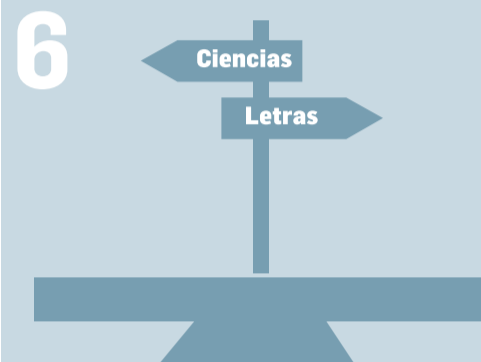

• **Dar la posibilidad a los centros de Bachillerato de ofrecer sólo una de las ramas: ciencias o letras.**
En Navarra: Actualmente se ofertan tres ramas en Bachillerato: Arte, Ciencias y Humanidades.



que implicaría contratar a menos profesores. A este respecto, José Iribas dejó clara la postura del Gobierno foral en su apuesta por adaptar la estructura y el currículo de los títulos de grado medio y superior. "Hemos hecho una apuesta fuerte por la FP y seguiremos adelante con ella para adecuarlos a las nuevas necesidades del mercado laboral", declaró.

La quinta propuesta se centra en la derogación de la obligatoriedad de ofertar, al menos, dos de los tres tipos de Bachiller (Artes, Ciencias y Humanidades) en los centros. Sólo será necesario ofrecer uno de ellos. Iribas piensa que se trata de una reforma que no será necesaria aplicar en Navarra. Finalmente, en relación con la última de las peticiones de Wert (anular los complementos retributivos del profesorado con carácter coyuntural), el consejero expresó que se trata de una medida de ahorro y que "habrá que estudiarla".

"Todas, las seis, son unas propuestas complejas, difíciles y que requieren un gran esfuerzo por parte de todos los sectores educativos. Vamos a esperar a tener en las manos el texto normativo, pero es evidente que aquellas cuestiones que no nos competen tendremos que aceptarlas, más allá de que nos gusten o no", expresó Iribas, sin dejar de hacer hincapié en que se trata de cambios "de carácter temporal". "España debe cumplir con su objetivo de déficit y todos debemos arrimar el hombro y hacer un esfuerzo común", añadió el consejero.

como consecuencia de un aumento del 62% del presupuesto destinado a las bajas: que pasó de 6,7 a 10,9 millones de euros.

Seguir apostando por la FP

La cuarta medida se centra en la FP. Pretende paralizar el desarrollo de nuevos ciclos hasta el curso 2014-2015, una medida

JOSÉ IGNACIO WERT MINISTRO DE EDUCACIÓN Y CULTURA

"El Gobierno no invade las competencias autonómicas"

Efe. Madrid

El ministro José Ignacio Wert se mostró seguro ayer de que el Gobierno central "no invade las competencias autonómicas" con las medidas de ajuste propuestas en Educación. No obstante, subrayó que si alguna comunidad cree que sí se invaden estas competencias pueden recurrir las medidas. "Ya se saben el camino", apostilló.

El Consejo de Ministros aprobará el viernes próximo, previsiblemente, un Real Decreto-Ley con estas y otras medidas con el fin de "ayudar" y "facilitar" que las comunidades cumplan el objetivo obligatorio de déficit autonómico del 1,5% este año.

En conferencia de prensa tras reunirse con los consejeros de Educación, Wert aseguró que "una amplia mayoría" de ellos se ha mostrado conforme con el plan del Gobierno y, si no se aplica, ha añadido, no se conseguirían los efectos perseguidos. Cada comunidad podrá cumplirlo desde el curso próximo con "marcado carácter de flexibilidad", según sus necesidades de reducción del déficit, y para "poner a salvo", aseguró, toda educación sostenida con fondos pú-



El ministro José Ignacio Wert. EFE

blicos, con un impacto "escaso o nulo" sobre la calidad y sin perjudicar la equidad.

Aprobación por decreto

Las comunidades no gobernadas por el PP cuestionaron las intenciones del Gobierno. Isabel Celaá, consejera vasca, advirtió que adoptar esas medidas supondrá "un raseo a la baja de la calidad del sistema educativo vasco"

Pero estas medidas se aprueban por decreto "sin margen de

maniobra para las autonomías", lamentó también el consejero en funciones de Andalucía, Francisco Álvarez de la Chica. El consejero navarro, José Iribas, manifestó la voluntad de cumplir "la legalidad" donde la competencia sea del estado a la vez que la de defender las "competencias" de Navarra.

Entre las comunidades que gobierna el PP, el consejero de Castilla-La Mancha, Marcial Marín, señaló que el ministerio les ha dado el "paraguas para poder ser flexibles y acometer medidas que no son impuestas". El plan incluye la eliminación "transitoriamente" de la posibilidad de crear, en la educación no universitaria, nuevos complementos retributivos o retribuciones variables. Además, las bajas laborales inferiores a diez días lectivos se afrontarán con recursos humanos del propio centro; los módulos de FP media y superior de 2.000 horas se aplazan al curso 2014-2015; y se suspende la obligación de los centros de ofertar al menos dos de las tres modalidades del bachillerato. El nuevo máximo de alumnos por aula es algo "coyuntural", vinculado a la tasa de reposición de funcionarios de los presupuestos del Estado, así como la regulación de la carga lectiva.

Expertos creen que aumentará el control de crónicos en las farmacias

Un encuesta revela que el farmacéutico es el profesional sanitario mejor valorado

Pilar García dice que la farmacia también sufre la crisis pero apuesta por propiciar más servicios

M.J.E.

Pamplona

“La farmacia está llamada a desempeñar un papel cada vez más relevante en el seguimiento de los pacientes y, en especial, de los crónicos y polimedificados”. Así se puso de manifiesto ayer en unas jornadas que organizó el Colegio de Farmacéuticos en las que se renovó el compromiso de estos profesionales con los ciudadanos. “Asumimos el reto de propiciar cada vez más servicios asistenciales a los pacientes”, indicó Pilar García, presidenta del Colegio, a pesar de que la farmacia está sufriendo importantes recortes en esta crisis, añadió.

Estos servicios, entre los que se encontraría el apoyo al médico en el control de los pacientes crónicos, se sumarán a los ya existentes, como la dispensación informada, participación en programas de drogodependencia, campañas de educación, etc., expusieron. La jornada, que fue presentada por Alberto Catalán, presidente del Parlamento, y Marta Vera, consejera de Salud, puso de relieve, según varios estudios, que el farmacéutico es el profesional sanitario más valorado (un 68% de la población así lo cree) y que seis de cada diez pacientes acuden a la farmacia para solventar dudas que no han resuelto en el médico.

Epidemia de cronicidad

El presidente del Foro Español de Pacientes, Albert Jovell, se refirió a la situación actual de crisis y destacó que “no veo que se puedan ahorrar 7.000 millones sin hacer daño a los pacientes o al sector”. Consideró que el sistema sanitario español, el tercero del mundo, tiene una “crisis de éxito” y apuntó como “amenaza seria” y “epidemia” las enfermedades crónicas. “En 2030 uno de cada tres españoles será diabético”, dijo. “El sistema convencional de médicos no podrá asumirlo”.

A juicio del experto, en los próximos diez años “los pacientes crónicos no irán a los centros de salud como ahora. El médico será para cosas complejas y para el control de los crónicos, con ayuda de las tecnologías, iremos a las farmacias”. Por eso, auguró tiempos de más empleo para la farmacia. “Necesita actuar en la comunidad, en educación terapéutica”, apuntó. Y, en concreto, se refirió a problemas como la falta de adherencia terapéutica (incumplimiento de los tratamientos) y a la iatrogenia (problemas derivados del uso de múltiples fármacos para varias enfermedades). “El far-



Izda a dcha: Enrique Ordieres (Cinfa), Albert Jovell (Foro de Pacientes), Marta Vera (consejera de Salud), Alberto Catalán (presidente Parlamento), Pilar García (presidenta Colegio Farmacéuticos), Ana Aliaga (secretaria Consejo de Colegios de Farmacéuticos) y Adela López de Ceráin (decana de Farmacia de la UN) J.A.GON

macéutico es nuestra red de seguridad”, dijo y abogó por conseguir un teléfono donde se atiendan dudas durante 24 horas.

Ana Aliaga, secretaria del Consejo General de Colegios de Farmacéuticos, expuso que la red farmacéutica permite que el 99% de la población tenga farmacia donde vive. En España hay más de 21.000 farmacias que reciben al día 2 millones de pacientes y que registran 182 millones de actuaciones al año. “Supone un ahorro de 1.740 millones de euros anuales para el sistema”, dijo. La experta apuntó que la intervención del farmacéutico puede “mejorar la salud del paciente” y añadió que el papel de las farmacias

será cada vez más relevante.

Campaña del uso seguro

Adela López de Ceráin, decana de la Facultad de Farmacia de la UN, expuso durante la jornada la próxima campaña que va a lanzar la universidad y el Colegio, en colaboración con Salud. Se trata de propiciar el uso seguro de los fármacos, sobre todo en pacientes polimedificados. Para ello, los médicos rellenarán una hoja con la posología (dosis del tratamiento), que posteriormente completará el farmacéutico, quien también controlará el uso adecuado.

Según López de Ceráin, el 40% de las urgencias están relacionadas con problemas con fármacos

de ellas, un 80% se podrían evitar. Además, dijo, la obligatoriedad de prescripción por principio activo ha desvelado algún problema. Así, un estudio reveló que el 63% de los mayores reconocía los fármacos por su color o forma.

Enrique Ordieres, presidente de Cinfa, resaltó que la industria farmacéutica contribuye en la labor asistencial buscando una mejor administración o facilitando la posología. Cinfa, dijo, reinvierte el 90% de sus resultados y en los próximos 5 años prevé invertir 115 millones en I+D+i y 70 más en medios de producción. En 2011, añadió, puso a disposición de los usuarios 105 millones de envases de fármacos.

Marta Vera: “Estamos revisando toda la cartera de servicios”

• La medida se anunció en el plan de ajuste de septiembre de 2011 y se suma a la revisión que se está haciendo desde el Gobierno central

M.J.E.

Pamplona

El departamento de Salud está revisando “toda la cartera de servicios”, según indicó ayer la consejera Marta Vera, antes de la jornada organizada por el Colegio de Farmacéuticos. Esta medida ya se anunció en el plan de ajuste que presentó el Gobierno foral en septiembre de 2011 y dos de las primeras acciones que tomó el departamento de Salud nada más comenzar 2012 fueron la limitación del Plan de Asistencia Dental Infantil hasta los 15 años y la eli-

minación de la subvención de los tratamientos frente al tabaco.

Además, Vera indicó que una persona del departamento navarro forma parte de uno de los grupos de trabajo que se constituyó en el seno del Consejo Interterritorial, órgano reúne a representantes de las autonomías y del Ministerio de Sanidad, donde también se está trabajando en la cartera de servicios sanitarios nacional. Es posible que, tras el recorte anunciado la semana pasada por Rajoy, algunas de las medidas que se están estudiando se puedan acelerar si el Gobierno central lo demanda, tal y como ha sucedido con Educación.

Según la consejera, “hay que ver cuáles son aquellas prestaciones que por su no coste-efec-

tividad o por su baja evidencia tienen que ser eliminadas de la cartera en estos momentos”. La consejera indicó que el grupo de trabajo del Ministerio se ha reunido una sola vez. “Es un trabajo de mucho tiempo”, dijo. “Revisar todo el documento, analizar todas las prestaciones y ver la racionalidad o no de que continúen estando vigentes es un trabajo que harán los técnicos durante mucho tiempo”.

En cuanto al copago de los fármacos en función de la renta, reiteró que está “de acuerdo” con esa filosofía. En cualquier caso, apuntó que es preciso conocer el planteamiento concreto del Ministerio sobre esta medida y ver cómo se va a articular y llevar a cabo el pago en función de la renta antes de poder valorar la medida.

En libertad el presunto miembro de Ekin, Prat

• Llevaba huido desde verano de 2008, fue arrestado el pasado enero en Francia y ha pagado una fianza de 25.000 euros

Agencias. Madrid

El presunto miembro de EKIN -el aparato político de ETA- Ernesto Prat Urzaiki, detenido en enero en Francia, ha quedado en libertad bajo fianza de 25.000 euros, según confirmaron ayer fuentes jurídicas y penitenciarias.

Prat Urzaiki, nacido el 25 de septiembre de 1978 en Pamplona (Navarra), fue arrestado el 25 de enero en la localidad francesa de Urrugne, en la región de los Pirineos Atlánticos.

Contra él pesaba una Orden Europea de detención y entrega emitida por el juez de la Audiencia Nacional Fernando Grande-Marlaska por su pertenencia a EKIN.

Prat huyó a Francia tras una operación desarrollada durante el verano de 2008 por la Guardia Civil contra EKIN, organización del entorno político de la banda en Navarra. Tras su huida, fue incluido en la lista de los terroristas más buscados junto a otros cuatro miembros de EKIN.

Rechazan hacer más análisis de la cocina del CHN

• UPN, PSN y PPN, en contra de una moción que pedía más estudios con medios propios, ajenos o una fórmula mixta

EFE

Pamplona

La Comisión de Salud rechazó ayer, con los votos en contra de UPN, PSN y PPN y los votos a favor de Nabai, Bildu e I-E, una moción para instar al departamento de Salud a “analizar todas las alternativas de prestación del servicio de cocina con el sistema de producción en frío” en el Complejo Hospitalario de Navarra. Dichas alternativas pasan por realizar el servicio con medios propios, ajenos o una fórmula mixta.

La moción impulsada por NaBai, Bildu e I-E se remitía al informe emitido por la Cámara de Comptos, donde se cuestiona el método empleado por el departamento para cifrar en 2,76 millones el ahorro anual derivado de la privatización. Comptos considera “razonable” el ahorro pero no se puede conocer qué parte se debe a la externalización ya que no hay estudios comparativos.

Portland sería competitiva quemando 16.500 tm de residuos

La empresa diferencia su proyecto de la incineradora, prevista para 128.000 toneladas

NATXO GUTIÉRREZ
Pamplona

La recuperación de un nivel competitivo acorde con las exigencias de un mercado zarandeado por la crisis de la construcción exigiría a Cementos Portland de Olazagutía quemar unas 16.500 toneladas de residuos, frente al actual sistema de pet-coque (derivado del petróleo). La cifra resulta de una operación de cálculo realizada a partir de las cifras de consumo del pet-coque durante 2011: fueron precisas 55.000 toneladas para alimentar uno de sus dos hornos en funcionamiento.

La dirección de la empresa ha mostrado su preocupación por la oposición que está encontrando para instalar esta incineradora, dedicada en exclusiva a la planta.

En principio, la sustitución del 15% de las 55.000 toneladas debería equivaler a 8.250 toneladas de residuos. Sin embargo, en el cálculo realizado por la empresa, prima un segundo factor: el nivel calorífico del desecho, inferior de normal al derivado del petróleo. De ahí que dupliquen la previsión.

Sea como fuere, la consecución del 15% reforzaría, al menos este año, la competitividad de la planta con un ahorro de costes que le permitiría situarse en el mercado en mejores condiciones frente a la ventaja económica de otras cementeras con mayor recorrido en la valorización.

El alcance de una mejor disposición, al menos desde el punto de vista financiero, proporcionaría a la planta de Olazagutía, que ocupa a 148 operarios, argumentos de peso ante el discernimiento abierto por el grupo cementero para decidir el cierre de dos de sus ocho factorías, una de ellas en el norte.

Aunque sus deseos serían lle-



Imagen de la planta que Cementos Portland posee en Olazagutía.

DN

gar al 30%, como expuso la semana pasada el director de la factoría, José Antonio García, a una delegación parlamentaria, el cálculo de 16.500 toneladas de residuos es ofrecido por Cementos Portland como justificación para diferenciar su proyecto de la incineradora que contemplaba construir el Gobierno de Navarra y que ha paralizado en busca de alternativas más

baratas. La incineradora del PIGRN (Plan Integrado de Gestión de Residuos de Navarra) estaba diseñada "para 128.000 toneladas de las 290.000 de residuos urbanos que se generan en Navarra", según un soporte difundido en la Barranca y Burunda por Portland.

Al margen de las diferencias de volumen, la factoría de Olazagutía alude al uso de una tecnología dis-

tinta y al hecho de que, a diferencia de una incineradora, "no se generaría ningún residuo al final del proceso de valorización porque las cenizas quedan fijadas a la estructura molecular del clinker", con el que se hace el cemento. En esta tesitura, la plataforma 3 Muga Batera se reafirma en su voluntad contraria al proyecto con el anuncio de movilizaciones.

EL PROYECTO

Lo que propone Cementos Portland Aprovechar la energía contenida en residuos como combustible alternativo para alimentar sus hornos.

Biomasa En una primera fase, biomasa, con la que podría sustituir el 3% del pet-coque que utiliza hoy día.

Más residuos En estudio: CDR (combustible derivado de residuos): fracción resto o rechazo de las plantas de tratamiento o recuperación (mix de papel, cartón y plástico ligero no recuperable con

destino a vertedero); restos triturados de neumáticos fuera de uso y fracción ligera de la fragmentación de vehículos fuera de uso; materiales procedentes de la producción y transformación de pasta de papel y cartón.

Inversión La memoria presentada para el Estudio de Impacto Ambiental, que ha sido remitida a diferentes entidades, incluye la descripción de una nueva instalación, cuyo coste sería de 3 a 5 millones.

Situación jurídica Tanto la Autorización Ambiental Integrada como

los cambios adoptados para permitir el consumo de biomasa están recurridos ante los tribunales por parte del Ayuntamiento de Olazagutía, hoy día regido por Bildu, que defiende el contenido de una ordenanza municipal.

Permisos pendientes Aunque los tribunales diesen la razón a Cementos Portland, debería esperar a la concesión de las licencias de obra y actividad por parte del consistorio para la instalación de descarga, almacenamiento y alimentación de hornos.

Zugarramurdi cifra un sistema de bombeo en 172.326 euros

• Supone la principal inversión, supeditada a una ayuda del Gobierno, de sus presupuestos de 596.400 euros para 2012

N.G. Pamplona

El abastecimiento en alta, apoyado en un sistema de bombeo, exige en Zugarramurdi una inversión de 172.326 euros. La cuantía aparece desglosada en los presupuestos municipales de este año (596.400 euros) como la principal inversión.

Aunque la solución del agua en alta aparece recogida en el programa económico, su ejecución, sin embargo, está supeditada a la concesión del 80% del montante y a la disponibilidad de recursos que permitan al consistorio hacer frente a la parte que le corresponde. El proyecto está vinculado también a las posibilidades halladas en el estudio de Bidur, emprendido por administraciones de ambos lados de la frontera con la realización de sondeos de recursos acuíferos.

El informe, ampliado a Baztan y Bidasoa, se apoyó en un presupuesto de 2.344.077 euros de los que 1.523.646 euros (65%) procedían del Fondo Europeo de Desarrollo Regional (Feder). Sus conclusiones permitieron conocer un registro de 275 puntos de agua (243 subterráneos y 32 superficiales). Hoy, el abastecimiento de la comarca se sacia en parte con 218 de estos puntos, que incluye 184 manantiales

Cuota de piscinas en Sara Las cuentas evidencian, por otro lado, la decisión del consistorio de retirar su aportación a las piscinas de Landagoien, en la vecina localidad francesa de Sara. Al igual que Urdax, según fuentes municipales, Zugarramurdi optó por anular esta cuota a la vista de la nula asistencia de vecinos.

CURSOS de COCINA ABRIL 2011 www.redcomiendo.com

PLAZAS LIMITADAS

CURSOS

express

CURSOS

Gourmet

• ESPÁRRAGO DE NAVARRA

MIÉRCOLES día 25, de 19 a 21 h.

RECETAS TIERRA brotes y espárragos.
ESPÁRRAGOS verdes y blancos en tempura con salsa de soja.
ESPÁRRAGOS salteados con huevo pochado y trufa negra.
ESPÁRRAGOS rellenos con gambas.

PRECIO: 20€ Suscriptores DN 15€

Cocinero:
Miguel Ángel Mateos

AULA de COCINA, Zapatería 49

INSCRIPCIONES:
info@redcomiendo.com

• COCINA EXÓTICA

SÁBADO día 28, de 10:30 a 12.30 h.

RECETAS CHUTNEY de mango a la jamaicana.
CEVICHE de pescado.
POLLO con mole y arroz a la Mejicana.
SOPA de melón, polvo de jamón ibérico, menta y dados de cecina.

PRECIO: 25€ Suscriptores DN 20€

Diario de

LA VISITA DEL ÁNGEL

Pamplona recibe a la figura de Aralar

PÁGINA 25



Noticias



PREMIO A ONCE VINOS ECOLÓGICOS

Siete bodegas navarras, distinguidas en el octavo certamen de Estella-Lizarra

PÁGINA 32

Iribas aplicará en Navarra el aumento de horas lectivas y alumnado por clase

Kirchner expropia y recupera el control de la petrolera YPF, filial de Repsol

LA JORNADA LECTIVA DEL DOCENTE SUBE DE 23 A 25 HORAS MÍNIMO EN PRIMARIA Y DE 18 A 20 EN ESO

EL PP RECORTARÁ 3.000 MILLONES NO SUSTITUYENDO, ENTRE OTRAS, BAJAS DE MENOS DE DOS SEMANAS

LOS SINDICATOS RECHAZAN LAS MEDIDAS POR SER "UN RETROCESO QUE PRECARIZA LA EDUCACIÓN"

PÁGINAS 6-7

PAMPLONA. La presidenta argentina, Cristina Fernández de Kirchner, cumplió ayer su amenaza y expropiará la petrolera YPF, filial de Repsol, de la que es accionista Caixa-bank. El Gobierno anunció una respuesta "clara y contundente". PÁG. 33



EUSKERA

El TAN establece que la lengua vasca es obligatoria para ser secretario de Aoziz

PÁGINA 27

SIN PROPUESTAS NI SOLUCIONES

El alcalde Maya diluye la cultura en una reunión que no concreta una política clara

PÁGINA 58

NIEVE Y FRÍO EN ABRIL EN NAVARRA

PAMPLONA. Navarra vivió ayer una desapacible jornada de puro invierno, con fuertes rachas de viento y temperaturas bajo cero en Aralar (que marcó la mínima, con -3,9°C), Gorramendi o Aran-

goiti. La máxima, 10,9°C, se midió en Doneztebe. Para esta tarde, se esperan lluvias y el mal tiempo se mantendrá toda la semana. En la imagen, vista del sur de Pamplona, tomada desde Subiza:

en primer plano, la pista del aeropuerto y el polígono industrial de Noáin-Esquiroz; al fondo, de izquierda a derecha, los picos de Gartzaga, Okolin y Zuriain, nevados. FOTO: JAVIER BERGASA PÁGINA 10

Los partidos navarros cuestionan el viaje del rey y discrepan sobre la Corona

FUGAZ VISITA DE 20 MINUTOS DE LA REINA, QUE NO ANULÓ SU VIAJE A GRECIA, DOS DÍAS DESPUÉS DE LA OPERACIÓN

La Fiscalía investiga en Suiza cuentas opacas con 5 millones desviados desde una fundación pantalla a nombre de Urdangarin

PÁGINAS 16-19

Salud gastó 122 millones en 2011 en fármacos para pensionistas

PAMPLONA. Los 146.593 pensionistas navarros gastaron el año pasado 122,8 millones en prestaciones farmacéuticas, el 80,7% del total, gasto que abonó Salud, pero que puede cambiar ahora, pues el ministerio quiere implantar el copago de medicamentos en función de la renta. PÁGINA 11

El Parlamento foral reprueba el ataque de Aguirre al autogobierno

PSN, NABAI, BILDU E I-E PIDEN REVISAR LOS ANTIDISTURBIOS QUE UTILIZAN LAS POLICÍAS

PÁGINAS 14 Y 15 EDITORIAL EN PÁG. 3

Cocina de Inducción



2 Noticias



sociedad

navarra

sociedad@noticiasdenavarra.com

Navarra aplicará el aumento de las ratios y las horas lectivas "porque es legislación básica"

IRIBAS AFIRMA QUE "LE SACARÁ RENDIMIENTO AL FUERO" EN DEFENSA DE LA MÁXIMA CALIDAD EDUCATIVA



El ministro de Educación y algunos de los consejeros y consejeras del ramo, antes del inicio de la reunión celebrada en Madrid. FOTO: EFE

DICE QUE LAS RATIOS MÁXIMAS DE ALUMNOS POR AULA NO TIENEN QUE DARSE CON CARÁCTER GENERAL

La ley obligará a aumentar las horas lectivas docentes de 23 a un mínimo de 25 (Primaria) y de 18 a un mínimo de 20 (ESO)

MARÍA OLAZARÁN

PAMPLONA. Las medidas anunciadas por el ministro de Educación, José Ignacio Wert afectarán a la enseñanza pública y concertada de Navarra. Al menos las más llamativas que afectan a las ratios (número máximo de escolares por aula) y a las horas lectivas del profesorado (docencia directa). "Vamos a esperar a ver el texto normativo pero aquellas cuestiones que se legislen mediante legis-

lación básica deberemos cumplirlas", afirmó el consejero de Educación del Gobierno foral, José Iribas, que también señaló que "Navarra tiene unas competencias, un fuero y tiene derecho y así lo va a hacer a sacarle rendimiento en defensa de la máxima calidad de enseñanza". En lo que respecta al número máximo de escolares por aula, Iribas afirmó que las ratios máximas planteadas (30 en Primaria y 36 en ESO) "no tie-

nen que darse con carácter general ni mucho menos sino en casos puntuales" mientras que el aumento de las horas lectivas sí afectará al profesorado navarro, ya que la medida establece un mínimo de 25 horas lectivas en Primaria (en Navarra ahora son 23) y un mínimo de 20 en ESO (frente a 18). "En nuestros casos serían máximos, no los pasaríamos".

El ministro de Educación se reunió ayer con los representantes autonómicos y les anunció las seis medidas previstas para hacer frente al nuevo recorte de 3.000 millones de euros en materia educativa anunciado por su Gobierno. La primera pasa por ampliar hasta un 20% las ratios de alumnos por aula previstos en la LOE. Así las cosas, en Primaria podrá haber un máximo de 30 esco-

lares por aula (en la actualidad son 25) y un máximo de 36 en ESO (ahora son 30). "Creemos que esas ratios de máximos no se tienen que dar con carácter general ni mucho menos sino en casos puntuales. Te permiten no aplicar el desdoble en un centro con 26 alumnos, si supone un esfuerzo grande, lo que no quita que si en otro centro sí se haga el esfuerzo porque el grupo de alumnos no es tan homogéneo. Da flexibilidad para estudiar cada caso", explicó Iribas.

Diferente es el caso de las horas lectivas de docencia directa que debe dar el profesorado, ya que aquí se habla de mínimos. En la actualidad, los docentes de Primaria tienen, por lo general, un máximo de 23 horas lectivas semanales y los de ESO, de 18. Sin embargo, la nueva medida,

que se va a incorporar a la LOE, fija un mínimo de 25 en Primaria y de 20 en ESO. Así las cosas, el profesorado deberá dedicar dos horas más de docencia directa, lo que supondrá el despido de cientos de interinos. "Queremos convocar a todos los agentes para que el profesorado atienda al alumnado en el marco de la ley pero en las mejores condiciones para el alumnado", afirmó Iribas, que añadió que "no hablan de horquilla sino que dice que debe ser un mínimo de 20 en ESO y de 25 en Primaria. En cualquier caso esos serían nuestros máximos".

SUSTITUCIONES Sobre la propuesta de no cubrir las bajas de menos de dos semanas, Iribas afirmó que "desde el punto de vista práctica no va a suponer novedad en Navarra. Hasta ahora hemos ido actuando en la línea de valorar caso por caso, ya que no es lo mismo una sustitución en el ciclo de Infantil que en otro". En cuanto al aplazamiento de la implantación de los módulos de 2.000 horas de FP hasta el curso 2014-15, así como suspender la obligatoriedad de ofertar todas las opciones de Bachillerato, Iribas señaló que "vamos a seguir trabajando a nuestro ritmo porque hemos hecho una apuesta clara por la FP mientras que el tema del Bachillerato no creo que tenga una incidencia relevante".

Tras explicar que el ministro les ha planteado que la actual situación económica "requiere de la adopción de medidas urgentes de carácter temporal", el consejero reconoció que "no son cómodas ni fáciles" si bien afirmó que "somos conscientes de que hay que hacer un esfuerzo". "Tenemos el margen de poder hablar como haremos con todos los sectores afectados y siempre defenderemos que se respeten nuestras competencias. Pero igual que pedimos respeto a ellas cumpliremos la legalidad allá donde la competencia sea básica".

Divergencia de opiniones entre las asociaciones de padres y madres

PARA HERRIKOA, MAYORITARIA EN LA PÚBLICA, REPERCUTIRÁ EN LA CALIDAD EDUCATIVA, IDEA QUE NO COMPARTE CONCAPA

PAMPLONA. La Federación de asociaciones de padres y madres Herrikoa (mayoritaria en la enseñanza pública) afirmó ayer que las medidas propuestas por Wert "repercutirán en la calidad educativa y, sobre todo, en la igualdad de oportunidades", algo que rechazó la federación Concapa Navarra, mayoritaria en la red

concertada.

El presidente de Herrikoa, Santiago Álvarez, criticó las medidas propuestas, ya que "repercutirán en la calidad educativa y, sobre todo, en la igualdad de oportunidades del alumnado". Y es que "cualquier propuesta de recorte" en el ámbito educativo es "mal" vista por parte de Herrikoa. En cuanto a la propuesta de aumentar un 20% la ratio de alumnos por aula en Primaria y ESO, Álvarez destacó que "en Navarra, en algunos centros públicos ya hay un ratio de 27 alumnos por aula en Primaria", dos más de la cifra estable-

cida. "El tamaño de las aulas de algunos centros de nueva creación se ha pensado para 25 alumnos", por lo que "las familias tendrán que comprobar si se cumplen las condiciones desde el punto de vista de salubridad si se acogen a seis alumnos más". Una vez más Herrikoa se posicionó en contra del incremento de las horas lectivas del profesorado. "Si al pasar de 17 a 18 horas se fueron 200 personas a la calle, ¿cuántos se irán al pasar de 18 a 20 en ESO y de 23 a 25 en Primaria?", reflexionó Álvarez para concluir que "con estas propuestas no se puede mantener una calidad en la

educación", afirmó.

Por su parte, el presidente de Concapa Navarra, Alfonso Aparicio, afirmó que estas propuestas "pueden ser buenas para ahorrar". En su opinión, estas medidas "no van a afectar a la calidad de la educación", ya que no cree que la ratio de alumnos por aula "sea algo determinante" en "el éxito escolar". "No hay una relación directa", afirmó.

PATRONALES A nivel estatal, el representante de las Escuelas Católicas afirmó que el aumento de las ratios es una "arma de doble filo" porque

si bien puede servir para evitar desdoblamientos "innecesarios", también se puede aplicar de manera general, lo que conlleva desatención de alumnos y la eliminación del 15 por ciento de las aulas. Por eso espera que esta medida se negocie entre CCAA y centros. Otra de las patronales de la red concertada, la Confederación Española de Centros de Enseñanza, cree que estas medidas "son acertadas para ahorrar en educación", dada la "grave" situación financiera que atraviesa España. Son propuestas "impopulares, pero necesarias". >M. OLAZARÁN/E.P.



Saldo migratorio. El número de emigrantes ya duplica al de inmigrantes este año en la Comunidad Foral, según datos del INE. **P. 12**

Gasto farmacéutico. Salud destinó 122 millones de euros en fármacos para pensionistas, que, de aplicarse el copago, pueden verse obligados a pagar. **P.11**

Las medidas

Medidas de carácter coyuntural:

1. Elevar un 20% el número de escolares por aula.

La primera medida anunciada ayer por el ministro prevé la modificación de los ratios de la Ley Orgánica de Educación con carácter temporal (vinculadas a las limitaciones en las tasas de reposición, que se establezcan en los Presupuestos del Estado, para las ofertas de empleo público, precisa la iniciativa). Con ella se propone establecer un incremento del 20% en los ratios. Actualmente, la LOE establece un máximo de 25 escolares por aula en Primaria y de 30 en Secundaria, con la posibilidad de aumentar un 10% en casos excepcionales. La medida sitúa los máximos en 27, en primaria, y en 36 en ESO. Iribas advirtió que "esos máximos no se tiene por qué dar con carácter general sino en casos puntuales".

2. Aumento de las horas lectivas del personal docente.

Establecer en legislación básica un mínimo de 25 horas lectivas en Educación Infantil y Primaria y de 20 horas en Secundaria, sin perjuicio de las reducciones que correspondan por ejercicio de funciones de dirección o coordinación del centro. En la actualidad, en Navarra las horas de docencia directa son de 23 en Primaria y 18 en Secundaria lo que les obligará a aumentar en dos las horas de docencia directa. El consejero navarro afirmó que "en nuestro caso esos números serían nuestros máximos".

3. Aplazamiento de la implantación de los módulos de 2.000 horas previstos en la LOE para los ciclos formativos de Grado Medio y Grado Superior.

El Ministerio tiene previsto retrasar la aplicación del RD 1147/2011 al curso 2014-2015. Al respecto, el consejero Iribas afirmó que en Navarra "vamos a seguir trabajando a nuestro ritmo, ya que hemos hecho una apuesta clara por la FP y vamos a seguir transformando los ciclos LOGSE en ciclos LOE al ritmo que teníamos previsto".

4. Anulación transitoria de la posibilidad de crear nuevos complementos retributivos o retribuciones variables.

El consejero Iribas explicó que en la reunión "se ha hecho otro planteamiento que habrá que valorar desde el punto de vista normativo pero nosotros en Navarra no nos estamos planteando nuevos complementos retributivos en tiempos de crisis".

Medidas de carácter estructural:

5. Modificación del criterio de nombramiento de sustitutos determinando que la bajas inferiores a 10 días lectivos deberán ser atendidas por los recursos del propio centro.

El ministro Wert anunció que no se cubrirán las bajas del profesorado de menos de dos semanas. En Navarra, dijo Iribas, se seguirá estudiando cada caso como hasta ahora. Con carácter general, en Infantil las bajas se cubren de manera inmediata, en Primaria en un plazo máximo de cuatro días y en Secundaria y Bachillerato "se analizará caso por caso y se sustituirá al profesorado con la mayor rapidez y mejorando al máximo las condiciones actuales, que venían haciéndose a partir de los 15 días".

6. Eliminar la obligatoriedad de ofertar, al menos dos modalidades de Bachiller en los términos previstos en la LOE.

En la actualidad, la LOE obliga a los centros a ofertar al menos dos modalidades de Bachillerato y ahora se suprime esa obligatoriedad. En opinión de Iribas, esta medida "no va a tener una incidencia de manera relevante".

Rechazo sindical a las medidas porque "suponen un retroceso y precarizan" el sistema educativo

ADVIERTEN DE QUE CON EL AUMENTO DE RATIOS SE VOLVERÁ A LOS 80

Los trabajadores alertan de que habrá más despidos, reducción de salarios y menos atención al alumnado

IRENE VILLAFRANCA

PAMPLONA. La respuesta a los nuevos recortes en Educación anunciados en la Conferencia Sectorial por el ministro de Educación, Cultura y Deporte, José Ignacio Wert, no se ha hecho esperar. Los sindicatos navarros han manifestado su rechazo a las nuevas medidas, y todos coinciden en que su aplicación supondrá un gran retroceso en todos los logros conseguidos hasta el momento.

Jos Elizalde, responsable de Educación de CCOO en Navarra, señaló que, "aunque todavía no hay mucha concreción sobre si las medidas son de obligado cumplimiento o no, sería un desastre si Navarra las aplicase, ya que somos una de las comunidades autónomas más avanzadas en esta materia y estas medidas nos devolverían a los años 80. Decir que una propuesta como es el aumento de ratios puede contribuir al incremento de la calidad de la educación, es un claro sarcasmo". Lo mismo opinó Amaia Zubieta, de STEE-EILAS, quien indicó que "el ajuste presupuestario en Navarra ha sido tan drástico, que más recortes serían insostenibles", al tiempo que emplazó al PSN "a opinar algo al respecto de estos nuevos ajustes".

Por su parte, el sindicato ELA denunció "que las medidas de recorte del ministro Wert son las más graves de las últimas décadas y que únicamente traerán mayor destrucción de empleo, precarización de las condiciones laborales y la pérdida de calidad en la enseñanza". Respecto a las declaraciones de Iribas, ELA manifestó que "es inaceptable que el consejero únicamente haya denunciado las formas, sin mantener una postura crítica sobre el contenido". El sindicato ANPE también mostró su rechazo declarando que "el aumento de ratios y del horario lectivo supondrá la no renovación del puesto de trabajo de un buen número de profesores. También tendrá un efecto devastador en la escuela rural, que verá cerradas muchas unidades, en las enseñanzas de idiomas, en la formación profesional y en la posibilidad de establecer desdobles, grupos de refuerzo y atención a la diversidad".

El sindicato LAB informó mediante nota de prensa de que "el aumento de ratios merma la calidad de la enseñanza, supone la no renovación de contratos a personal interno (des-

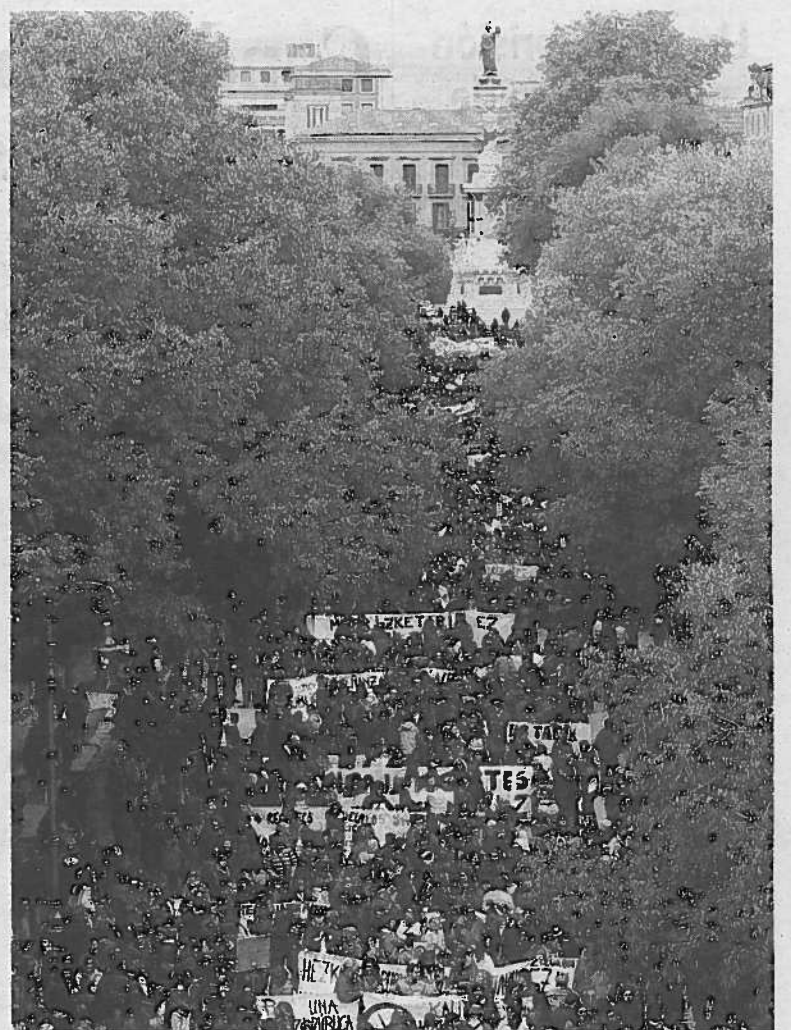

Marcha sindical del 27 de octubre contra el recorte educativo. FOTO: J. BERGASA

pidos encubiertos) y la reducción de horario de personal especialista en Infantil y Primaria, lo que podría generar reducción de las horas y asignaturas". Respecto al aumento del horario de docencia directa indicaron que "significaría la precarización del trabajo del profesorado y la no renovación de contratación de internos"; y sobre la anulación de complementos del profesorado, señalaron que "es una medida que supone una nueva reducción de salarios".

El sindicato estudiantil Ikasle Abertzaleak también mostró su descontento. "Nos parece un lavado de imagen la reunión mantenida entre el ministro Wert y las consejerías de Educación de las comunidades autónomas. El Gobierno del PP ha tomado la decisión mediante decreto de

Los representantes de los trabajadores opinan que es "insostenible" que haya más recortes

Los sindicatos prevén pérdida de calidad al reducirse la atención personalizada

con total imposición, sin tener en cuenta a la comunidad educativa", explicó. También opinaron sobre la subida de las tasas universitarias que se está planteando llevar a cabo el Gobierno estatal, una propuesta que, según el sindicato "busca que la educación superior sea un lujo y accesible únicamente para gente con poder económico suficiente como para poder pagar tasas a cualquier precio".

En representación de APS, Alberto Royo indicó que "la medida más grave y que supone un auténtico disparate es el aumento de la ratio, ya que es, sin ninguna duda, uno de los factores fundamentales en la calidad de la enseñanza, y ya era demasiado elevada". Royo declaró que "por un lado se está exigiendo a los profesores que demos una atención personalizada y al mismo tiempo se está aumentando el número de alumnos por aula, una contradicción que no tiene ningún sentido".

Por último, también mostró su desacuerdo Juan Carlos Laboreo, de AFAPNA. "La ampliación del número de alumnos dentro de las aulas puede suponer dificultades serias en muchos centros, sobre todo en el ámbito público, por lo que debemos tender precisamente a reducir este número y no a aumentarlo", explicó.

El número de emigrantes en Navarra ya duplica al de inmigrantes este año

27.004 ESPAÑOLES ABANDONARON EL PAÍS EN EL PRIMER TRIMESTRE DE 2012, 444 DESDE NAVARRA

La Comunidad Foral recibe más personas de las que "exporta" a otras autonomías, con un saldo interior de 1.192 en 2011

ANA IBARRA

PAMPLONA. La crisis económica ha disparado el número de personas que abandona su región o país para buscar nuevas oportunidades laborales. Así lo demuestran los últimos datos del INE que evidencian que las emigraciones (salidas) siguen superando a las inmigraciones (entradas), algo impensable hace apenas tres años. En concreto, el conjunto territorial del Estado perdió en el primer trimestre de este año un total de 31.351 personas en su balance con el exterior. Este saldo migratorio negativo también se registró entre los españoles: los emigrantes superaron en 18.253 a los que retornaron. Cabe recordar que a lo largo de todo el año pasado, el saldo migratorio de españoles fue negativo en 20.484 personas (-2.168 en 2009), lo que apunta a una fuerte aceleración de esta tendencia. En todo el 2011 también perdimos 29.606 inmigrantes entre entradas y salidas (en 2010 el saldo exterior fue positivo en 64.324).

NAVARRA El fenómeno puede extrapolarse a Navarra, de donde emigraron en los tres primeros meses del año un total de 2.241 personas, mientras que llegaron 1.176, es decir, casi la mitad. De los que partieron al exterior, el grueso eran extranjeros (1.797), también de los que llegaron (1.089), pero destaca sobre todo la huida de más de 447 nacionales en ese periodo frente a los 87 que entraron. Esta desproporción ya se producía en 2011 cuando casi un millar de nacionalizados como españoles se marcharon a otros países desde Navarra, casi el doble de los que entraron. Por otro lado, la fuga de inmigrantes de la Comunidad Foral empieza a dispararse a partir del 2010, cuando se desequilibra la

132.535 salidas

Un total de 132.535 personas, de las que 27.004 son españolas y 105.531 extranjeras, abandonaron el país en el primer trimestre de este año en busca de una oportunidad en otro país, empujados por la crítica situación del mercado laboral español. Por contra, 101.184 personas (8.751 españolas y 92.433 extranjeras) optaron por venir al Estado español en los tres primeros meses del año, con lo que el saldo migratorio español fue negativo en 31.351 personas. La crisis económica ha hecho que el saldo migratorio español, es decir, la diferencia entre el número de personas que entra en el país y el que sale, registrase en 2011 su primer saldo negativo, de 50.090 personas. Si se analizan los datos exclusivos de los nacionalizados como españoles, en el primer trimestre del año salieron del Estado 27.004 frente a los 8.751 que optaron por regresar, lo que arroja un saldo negativo de 18.253 personas. Los datos de extranjeros son más abultados y, entre enero y marzo de este año 105.531 decidieron regresar a sus países de origen ante la dificultad de encontrar trabajo en el país frente a los 92.433 que llegaron en busca de una oportunidad. >EFE

balanza entre inmigración y emigración. En 2011 se marcharon 5.864 personas y la mayor salida fue de inmigrantes africanos (1.858), seguido del resto de europeos (1.606), sudamericanos (1.109) y españoles (911). Otros 4.953 salidas fueron de inmigrantes en 2011, en 2010 abandonaron la comunidad 5.350 y 1.797 en el primer trimestre del año. Es decir un

Los saldos migratorios

Saldo exterior

Con el extranjero	Navarra	Estado
I trim. 2012	-1.065	-31.351
▪ Inmigración	1.176	101.184
▪ Emigración	2.241	132.535
2011	-80	-50.090
▪ Inmigración	5.784	507.740
▪ Emigración	5.864	457.650
2010	-227	62.156
▪ Inmigración	5.615	465.169
▪ Emigración	5.841	403.013
2009	1.020	47.362
▪ Inmigración	6.110	480.974
▪ Emigración	5.090	433.612

Saldo interior

Con otras CCAA	Navarra	Estado
I trim. 2012	172	133.477
▪ Inmigración	2.264	
▪ Emigración	2.092	
2011	1.192	586.303
▪ Inmigración	9.886	
▪ Emigración	8.694	
2010	2.005	683.695
▪ Inmigración	10.269	
▪ Emigración	8.264	
2009	1.814	589.343
▪ Inmigración	10.242	
▪ Emigración	8.429	



INFOGRAFÍA: I. MITXITORENA

De 5.864 emigrantes en Navarra de 2011, el grupo principal fue de africanos, seguido de europeos y sudamericanos

total de 12.100 personas emigraron desde 2010, mientras que en el mismo periodo recibimos otros 11.618 pero con una tendencia a la baja en los ingresos a partir de este año. Así, el saldo exterior negativo del 2011 (-80) se desglosó entre los -417 españoles, -709 africanos y -17 europeos, mientras que el balance de Centroamérica y Sudamérica fue positivo en

Murcia y CAV. En todas ellas, el mayor número de consultados prefieren la postura del misionero y no complicarse demasiado. Este es el caso del 20% de los asturianos, 25% de los cántabros, 20% de los castellanos manchegos, el 23% de los castellanoleoneses y murcianos, 17% de los andaluces y valencianos y 24% en la CAV.

COSAS NUEVAS En el lado opuesto del ranking están aquellas comunidades en las que aprovechan los momentos en pareja para innovar y probar cosas nuevas. Así, el 32% de los aragoneses, el 38% de los gallegos, el 50% de los balears, el 90% de los riojanos y el 41% de los navarros prefieren que la mujer se coloque encima durante sus relaciones. El 33% de los catalanes también prefiere probar otras posturas apostando así por la conocida como "postura del perrito", como también es el caso del 30% de los extremeños, 42% de los canarios y el 33% de los madrileños. >D.N.

666, a diferencia de la tendencia en el resto del Estado en el mismo ejercicio.

Por otro lado, si Navarra es un punto de salida más que de llegada de inmigrantes, la situación se invierte ligeramente en relación con otras comunidades autónomas. De esta forma, en el primer trimestre del año se produjo un saldo positivo de entrada de 172 personas en la Comunidad Foral, y en el balance de 2011 fueron 1.192 la cifra de excedente, inferior por otro lado al de 2010 (2.005 personas de saldo migratorio interior) y 2009 (1.814). Lo cierto es que la migración interior mueve más gente que los flujos migratorios exteriores. Solo en el primer trimestre del año recibimos en Navarra a 2.264 personas de otras autonomías, algo superior a las que se marcharon a otros países. De los que entran procedentes del interior, más de la mitad son nacionales (5.486 de los 9.886 que ingresaron en 2011 eran nacionales llegados de otras comunidades, seguidos por africanos y sudamericanos). También son mayoría los nacionales (5.204) que salen a otras autonomías.

SE VAN LOS JÓVENES En el conjunto del país se van sobre todo los jóvenes si se tiene en cuenta los datos que recoge el INE correspondientes a 2011: entre los 28 y los 45 años partieron más de mil personas de cada tramo de edad. Una cantidad que también se alcanza entre los niños de dos a ocho años. Europa es un destino preferente. El Reino Unido -7.756 españoles- fue el destino más habitual en el continente el año pasado, seguido de Francia -5.264- y Alemania -4.408-. En América, los países que recibieron más españoles fueron EEUU -5.041-, Ecuador -4.182-, Venezuela -3.033- y Argentina -2.931-. A Marruecos marcharon 1.557 personas y a China, 987. Además, según el INE, entre enero y marzo fallecieron en el Estado español 97.326 personas (en Navarra murieron 1.305) y nacieron 118.097 (en Navarra 1.643), mientras que el número medio de hijos por mujer se mantuvo en 1,4 y la edad media en la que las mujeres tienen su primer hijo en 31,28 años (31,45 en Navarra). El INE también destaca el nuevo aumento de la esperanza de vida de los españoles, que se sitúa en 79,34 años en el caso de los hombres y en 85,16 años en el de las mujeres, frente a los 79,06 y a los 84,98 años de 2011.

LOS navarros se califican con un bien en la cama y, además, dicen que prefieren posturas más innovadoras a la hora de disfrutar sus potencialidades sexuales. Así, al menos, se recoge en un estudio realizado por el portal de relaciones ocasionales C-date que, frente a la creencia general, concluye que sí hay diferencias según zonas y comunidades.

Además de analizar sus hábitos en el terreno sexual, C-date ha pedido a los participantes en el estudio que realizaran una pequeña autoevaluación y se dieran una puntuación en cuanto a habilidades amoratorias se refiere. Son muchas las comunidades que no han dudado a la hora de puntuarse con un notable como es el caso de los andaluces, asturianos, castellanomanchegos, castellanoleoneses, extremeños, gallegos, canarios, murcianos, cántabros, catalanes, valencianos, balears, madrileños y los vecinos de la CAV.

El sexo foral: un aprobado raspado

EL PORTAL DE RELACIONES OCASIONALES 'C-DATE', NO OBSTANTE, ASEGURA QUE EL 44% INNOVA

No obstante, también hay quien ha sido más modesto y reconoce que si le hicieran un examen aprobaría la materia simplemente con un "bien". La Rioja, Navarra y Aragón, las comunidades en las que más encuestados puntúan sus habilidades con un aprobado raspado, son aquellas que necesitarían mejorar.

El estudio concluye también que en Navarra prefieren las posturas

más innovadoras.

Parece que quizá no sea del todo cierta aquella canción que decía que para hacer bien el amor teníamos que ir al sur.

Y es que según este estudio, los andaluces se encuentran en el ranking que eligen las posturas más tradicionales en la cama. En esta misma clasificación se encuentran Asturias, Cantabria, Castilla La Mancha, Castilla y León, Valencia,

VIVIENDA > Comptos estudiará la evolución del precio de VPO

En la Junta de Portavoces del Parlamento de Navarra se acordó por unanimidad solicitar un informe de fiscalización sobre la evolución del módulo de vivienda protegida durante los últimos diez años y su adecuación, o no, a las condiciones y costes actuales del mercado de vivienda, una iniciativa presentada por Izquierda-Ezker. En declaraciones a los medios de comunicación, José Miguel Nuin, portavoz de I-E, "el módulo ha aumentado un 23% en actualizaciones extraordinarias, al margen de las ordinarias, por lo que el incremento global ha sido del 75%". "Cuando el mercado de la vivienda y los costes se han hundido es incomprensible que se siga aumentando el módulo de vivienda protegida", criticó. Nuin afirmó que les sorprendió el "paso atrás" del consejero en su anuncio, "que nos imaginamos que se habrá debido a presiones del sector". >D.N.

españa-mundo

Rajoy augura más recortes: "Estamos al inicio de una larga senda de reformas"

DICE QUE "NADIE DEBE DUDAR DEL COMPROMISO DE ESPAÑA CON EL EURO"

No está en disposición de ofrecer a los españoles buenas noticias, pero dice que perseverará en los ajustes

PAMPLONA. El presidente del Gobierno, Mariano Rajoy, rechazó ayer las dudas sobre la intención de España de cumplir con su objetivo de déficit y pidió a los ciudadanos "sacrificios" y "generosidad", porque el país está todavía "en el kilómetro cero de una larga senda reformista". Rajoy hizo estas declaraciones en la clausura de la asamblea anual del Instituto de Empresa Familiar (IEF), que ha elegido presidente al máximo responsable de Acciona, José Manuel Entrecanales. "Nadie, ni gobernantes ni instituciones, dentro ni fuera de nuestro país, debe dudar, ni sembrar dudas, sobre el compromiso de España con el euro y la integración política europea", señaló el presidente, antes de advertir de que "tampoco nadie puede esperar que en pocas semanas se resuelvan cuestiones tan largamente enquistadas".

En un día en el que la prima de riesgo se disparó a máximos anuales y después de los recelos internacionales hacia España, Rajoy aseveró que "cumplirá y hará cumplir" la consolidación fiscal, y explicó que el incumplimiento de 2011 ha "hecho mucho daño a la economía española y ha generado muchas dudas". Recalcó que es consciente de los "graves problemas" que afronta estos días la economía, pero subrayó que "el escenario ha cambiado", ya que preside un Ejecutivo con "una enorme fortaleza política derivada de las pasadas elecciones" y que, además, gobierna multitud de administraciones auto-



Mariano Rajoy besa a Maria Dolores de Cospedal. FOTO: EFE

nómicas y locales. En ese sentido, destacó que ha percibido que los gobiernos autonómicos tienen la "mejor de las actitudes" para cumplir con el déficit.

DEFENSA Rajoy avanzó que las autonomías presentarán en breve sus nuevos presupuestos, que serán evaluados en el próximo Consejo de Política Fiscal y Financiera, en mayo. A su Ejecutivo, dijo, "no se le podrá reprochar nunca la cobardía de no cumplir con su deber por temor a la impopularidad, porque no dejará de hacer nada que sea necesario, ni abandonará el esfuerzo antes de que España esté recuperada". "No va a improvisar, ni se va a impacientar, pero tampoco se detendrá", apostilló.

"Sé que aún no estoy en condiciones de ofrecer a los españoles buenas

LOS ANUNCIOS

● Empleo público congelado.

Rajoy confió en que la oferta pública de empleo no siga congelada en 2013, aunque precisó que habrá que estudiar qué sectores son los que necesitan más personal.

● Nuevas cuentas en las CCAA. El presidente destacó que los gobiernos autonómicos tienen "la mejor de las actitudes" para cumplir con el déficit y avanzó que todos actualizarán en breve sus presupuestos.

DECLARACIÓN INCÓMODA

● Es hora de decir la verdad. El portavoz del PP en la Comisión de Sanidad del Senado, Jesús Aguirre, reconoció que "ahora que no estamos en campaña es el momento de decir lo que de verdad pensamos".

nas noticias", señaló, tras pedir confianza a los ciudadanos ante unas medidas que reconoció como "extraordinariamente duras" pero "necesarias". Admitió que ante las "condiciones" que se encontraron al llegar al poder -un déficit del 8,51% en lugar del 6% previsto- las reformas "se están haciendo más deprisa y más a fondo de lo que habíamos previsto".

Rajoy se comprometió ante los empresarios a que su Gobierno defenderá como "propios" los intereses de las compañías españolas en el exterior. "Allí donde haya una empresa española, allí estará el Gobierno", aseveró, aunque eludió hablar de manera expresa al caso de Repsol YPF en Argentina. Insistió en que uno de los objetivos de la reforma educativa del Gobierno será fomentar la cultura empresarial. >EFE

El PSOE recurrirá la amnistía fiscal del Gobierno ante el Constitucional

Rubalcaba la califica de "inmoral", pero evita compararla con la de 1991

PAMPLONA. El secretario general del PSOE, Alfredo Pérez Rubalcaba, anunció ayer que su partido pedirá la paralización de la amnistía fiscal aprobada por el Gobierno del PP y la recurrirá ante el Tribunal Constitucional al considerar que rompe el principio de igualdad entre los españoles recogido en la Carta Magna. Rubalcaba aseguró que esta amnistía es una "inmoralidad" e insistió en que es "injusto" hacer pagar menos a los defraudadores que decidan aflorar sus activos que a quienes han pagado puntualmente sus impuestos. "Eso es insostenible", subrayó. El líder socialista no quiso comparar la amnistía aprobada por Mariano Rajoy con la que autorizó el Ejecutivo del PSOE en 1991 al entender que se trata de situaciones distintas, y negó que durante la etapa de José Luis Rodríguez Zapatero se barajara una medida de esta naturaleza. "Yo nunca vi un proyecto que tuviera que ver con la amnistía fiscal, nunca, en ninguna mesa en la que me sentara en el Gobierno".

"SOLO ERA VICEPRESIDENTE" Por otro lado, Rubalcaba negó que el Gobierno socialista supiese la cifra concreta de déficit público con la que se iba a cerrar 2011, aunque reconoció que "todo el mundo sabía que las cosas iban mal después de agosto y por eso, Zapatero introdujo ajustes en el Impuesto sobre Sociedades". Preguntado por qué no hizo desde el Gobierno lo que propugna estando en la oposición, Rubalcaba afirmó que él solo fue vicepresidente del Ejecutivo "seis meses", pero luego aseguró que no pretende hacer "desmarques artificiales" de quien fue su presidente del Gobierno, sino que reconoce que algunas cosas no se hicieron bien. >D.N./E.P.

Dimite el alcalde de Santiago tras ser imputado por defraudar 291.000 euros

CONDE ROA (PP) PROCLAMA SU INOCENCIA, DICE QUE SE CENTRará EN SU DEFENSA Y NIEGA PRESIONES DEL PARTIDO

PAMPLONA. El alcalde de Santiago de Compostela, Gerardo Conde Roa, anunció ayer su dimisión tras conocer el auto judicial que le imputa un presunto delito de fraude por casi 300.000 euros e indicó que recurrirá en el plazo de tres días para acreditar su inocencia. El titular del Juzgado número 2 de Santiago, José Antonio Vázquez Taín, explica en el auto que el procedimiento trata de esclarecer si existió o no intención fraudulen-

ta de Conde Roa en el impago de 291.000 euros correspondientes al IVA de 2010 por la venta de 61 viviendas por la sociedad Geslander como administrador. Según el auto, concurren en el procedimiento "indicios fácticos claros de la conducta típica investigada e intencionales suficientemente fundados como para continuar con la práctica de diligencias de investigación".

Tras conocer el auto, Conde Roa compareció en rueda de prensa en el Pazo de Raxoi, donde justificó que es "lo mejor" para su familia y "beneficia también" al PP, del que no habría recibido "ni una sola presión" para dimitir, recalcó. "En ningún momento el presidente (de la

Xunta, Alberto Núñez-Feijóo), me presionó ni me pidió la dimisión", aclaró el alcalde, quien explicó que ha tomado esta decisión "en el momento oportuno" y destacó que "los tiempos los marco yo, no me los marcan. La decisión la tomo yo, no la toman terceros por mí".

Tras indicar que a partir de ahora se dedicará a su profesión como abogado, informó de que convoca

Tanto los socialistas como BNG critican la actuación del PP ya que creen que la marcha de Conde Roa llega "tarde y mal"

rá un pleno municipal, a poder ser hoy mismo, para dar cuenta de su dimisión y otro para la elección del nuevo regidor, en la que el candidato será el teniente de alcalde, Ángel Currás (también del PP), y en la que le gustaría participar.

RESPECTO "Me voy sin ningún daño y sin ningún rencor y lucharé por acreditar mi inocencia", proclamó el regidor, quien dijo que se va "con la vida pública limpia desde el punto de vista del ejercicio profesional y sin ningún tipo de beneficio personal". Además, defendió la presentación ayer mismo de su dimisión "por la ciudad a la que amo y por esta institución", pues aunque su situación "pudiera ser motivo para resistir" Compostela "merece todo el respeto" y "no merece un alcalde que pueda estar en la situación en la que yo estoy".

Alegó que los hechos que se le imputan ocurrieron cuando todavía no era alcalde y recriminó el comportamiento "patético" de la



Gerardo Conde Roa.

oposición, porque en sus filas hay personas "que están en una posición semejante" a la suya sin tomar esta decisión, con la que "el PP marca un nivel de exigencia alto en la vida pública". >D.N./EFE

economía

navarra

economia@noticiasdenavarra.com

REPSOL ARGENTINA EXPROPIA
LA EMPRESA YPF AL GRUPO
PETROLERO ESPAÑOL P. 33

El desplome bursátil rebaja aún más el resultado del canje entre Cívica y Caixabank

CON LAS ACTUALES COTIZACIONES, LOS INVERSORES NAVARROS PERDERÍAN UN 40%

Las cajas convocan para el 22 de mayo las asambleas generales en las que se aprobará la absorción de Banca Cívica

JUAN ÁNGEL MONREAL

PAMPLONA. El desplome bursátil de las últimas semanas tiene múltiples consecuencias. Y entre ellas, que el resultado del canje de las acciones entre Banca Cívica y Caixabank resulta sensiblemente peor para los inversores de la entidad que impulsaba Caja Navarra. La ecuación se mantiene: cinco títulos de Caixabank por cada ocho de Cívica, pero el valor de la primera se ha reducido casi en un 21% en el último mes, con lo que el precio real de canje se mueve en estos momentos muy por debajo de los 1,97 euros que correspondían al momento en que se firmó el acuerdo.

La caída de la propia acción de Banca Cívica ha sido si cabe aún mayor en el último mes (un 33%), si bien a la hora de efectuar el canje de acciones esto importa poco ya. Es el precio de Caixabank el que determina el valor real de las acciones de Cívica y, por tanto, la pérdida virtual respecto al momento de compra (julio de 2011, a 2,70 euros). Según las cotizaciones de ayer, las acciones de Banca Cívica rondarían los 1,61 euros, un 40,37% menos que entonces. Banca Cívica cerró ayer a 1,587 euros, frente a los 2,586 euros de Caixabank. Unos 26.000 navarros compraron el verano pasado acciones de Banca Cívica para completar una operación de salida a Bolsa muy complicada.

Las cifras son contundentes y se explican, fundamentalmente, por las dudas que ofrece el sistema financiero español y la propia España, zarandeada en los mercados internacionales y obligada a pagar cada vez más por su deuda. Ni uno solo de los grandes bancos ha escapado del batacazo bursátil de las últimas semanas. El Santander se ha dejado más de un 17,19%; BBVA, un 22,7% y el Popular, un 20,33%, por citar a tres de ellos. Bankia, por su parte, ha quintuplicado su autocartera (comprar acciones propias), para evitar que el precio caiga más antes las dudas acerca de su solvencia y futuro. Y ha gastado en ello más de cien millones de euros.

El momento del canje de acciones aún no ha sido anunciado por Caixabank, que el jueves celebra la Junta General de Accionistas y presenta los resultados del primer trimestre del año. La entidad catalana ya ha empezado, además, a dar los primeros pasos de la integración y sus directivos han mantenido reuniones con casi todos los departamentos de Banca Cívica. Según explicaba ayer *El Economista*, la entidad estaría pensando en cerrar alrededor de unas 600 oficinas, algunas menos de las que inicialmente se habían barajado (en torno al millar). La escasa duplicidad de redes en algunas zonas, sobre todo Canarias y Burgos, per-



Sedes centrales de Caixabank y la Caixa en Barcelona. FOTO: D.N.

mitiría esta menor reducción de red, cifrada en cualquier caso en unos 1.100 millones de euros junto al resto de ajustes necesarios.

Nuevos detalles del proceso se conocerán seguramente el jueves, si bien la intención de Caixabank es reforzar la máxima la red comercial, descargando por el contrario los servicios centrales con los que contaban las cajas (unos 270 en el caso de Caja Navarra). Can, por su parte, ya ha comenzado a adecuar una parte de su estructura para alinearla con el esquema de Caixabank, que con la compra de Banca

APUNTES

20%

● **Caída del sector bancario en un mes.** El rebrote en la crisis de la deuda y las crecientes dudas acerca de la verdadera salud del sistema bancario han castigado al sistema financiero español.

● **¿Gofii al grupo industrial?** El diario *El Mundo* adjudicaba al directivo navarro un alto cargo en él.

Cívica se convertirá en la primera entidad del estado según el volumen de activos.

Las cajas involucradas en la operación (Caja Navarra, Caja Burgos, Cajasol y Caja Canarias, además de la Caixa) han convocado para el 22 de mayo sus asambleas generales, en las que seguramente quede aprobado el proyecto de absorción de Banca Cívica. La consecuencia directa será la desaparición de Banca Cívica y el hecho de que Caja Navarra pasará a poseer una participación de apenas el 1,2% en Caixabank.

Indusal invertirá 4,5 millones y espera crear unos 50 empleos

LA EMPRESA DE MARCILLA DEDICADA AL ALQUILER Y LAVADO DE UNIFORMES, AMPLIARÁ INSTALACIONES

PAMPLONA. Indusal Navarra SA, de Marcilla, tiene previsto invertir en esta localidad navarra alrededor de 4,5 millones de euros y generar en torno a 50 puestos de trabajo durante el año 2013.

El proyecto de ampliación de las instalaciones de esta empresa, dedicada al alquiler y lavado de uniformes, con 21 centros en toda España, ha sido expuesto ayer a la presidenta Yolanda Barcina, quien estaba acompañada de la conseje-

ra de Desarrollo Rural, Industria, Empleo y Medio Ambiente, Lourdes Goicoechea, según informó ayer en un comunicado el Gobierno de Navarra.

La planta, de 3.600 metros cuadrados, tiene una capacidad de producción de 36 toneladas al día, con hasta 1.500 uniformes procesados a la hora. Con la ampliación, contemplada para atender nuevos sectores, la planta ganará 2.000 metros cuadrados, hasta los 5.500 metros cuadrados de superficie.

Indusal atiende desde Marcilla necesidades de alquiler y lavado de ropa de hostelería, restauración, servicios hospitalarios y ropa de trabajo de otros sectores diversificados situados en Navarra -el Ser-

vicio Navarro de Salud- entre otros, La Rioja, Gipuzkoa y Burgos.

Cuenta en Navarra con otras dos empresas: Lavandería Industrial Olimpia, situada en Mutilva, y Lavandería Industrial Navarra, en Tudela. La planta de Marcilla, abierta en 1989, da trabajo a 170 personas, aunque entre las tres sedes emplean a 300 personas, 260 de forma directa y 40, indirecta. Aproximadamente la mitad de su plantilla en Marcilla era fija en 2010 y la otra tenía contratos temporales. Sus gastos de personal ascienden a unos 3,5 millones de euros.

La empresa ha mantenido en los últimos años una trayectoria al margen de la crisis, con crecimientos casi continuos en la fac-



Visita de Barcina y Goicoechea a la sede de Indusal. FOTO: D.N.

turación que, según los datos correspondientes a 2010 -los últimos publicados- alcanzó los 14,5 millones de euros: un 10% más que el año anterior. Los beneficios también se han mantenido estables en los últimos años, con un ligero des-

censo en 2010, hasta los 1,18 millones de euros, frente a los 1,31 millones de 2009. La empresa se encuentra en una posición de fortaleza de reservas y sin apenas endeudamiento financiero, por lo que puede afrontar esta inversión. >D.N.

españa-mundo

Argentina expropia y toma el control de YPF

FERNÁNDEZ TRAMITA UN PROYECTO DE LEY QUE NACIONALIZA LOS HIDROCARBUROS

Funcionarios del Estado expulsan a los directivos de Repsol de la sede de la firma

PAMPLONA. Funcionarios del Gobierno argentino encabezados por el subsecretario de Coordinación del Ministerio de Planificación, Roberto Baratta, tomaron ayer el control de la petrolera YPF y obligaron a abandonar la sede de la compañía a los directivos ejecutivos españoles y argentinos contratados por Repsol. Es la imagen que mejor ilustra las consecuencias de las dos decisiones sumarias anunciadas ayer por la presidenta argentina, Cristina Fernández: ordenar la intervención inmediata de la hasta ayer filial de la petrolera española y enviar al Congreso un proyecto de ley para expropiar el 51% de las acciones de la compañía.

Apenas unos minutos después del anuncio de la presidenta, transmitido en cadena nacional, la Bolsa de Buenos Aires suspendió la cotización de YPF para evitar un desplome de las acciones (que en su caso supondría una factura para su gobierno).

MEDIA HORA ANTES Arropada por ministros, gobernadores, dirigentes oficialistas y empresarios afines al Gobierno, Fernández informó desde la Casa Rosada, por sorpresa, de la intervención de YPF, participada en un 57,43% por Repsol, y del avance en su expropiación, en un acto que no figuraba en la agenda oficial del día y que se convocó formalmente apenas media hora antes.

“Declarase de utilidad pública y sujeto a expropiación el cincuenta y uno por ciento del patrimonio de YPF Sociedad Anónima representado por igual porcentaje de las acciones Clase D de dicha empresa pertenecientes a Repsol YPF SA”, señala el proyecto de ley. La iniciativa declara de “interés público nacional” el sector de los hidrocarburos y apunta que la valoración de la compañía correrá a cargo del gubernamental Tribunal de Tasación, pero no explica de dónde saldrán los fondos para el pago de las acciones que se expropiarán. La presidenta logró vencer la

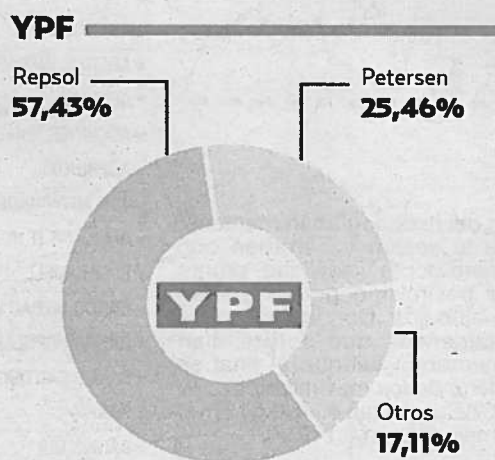
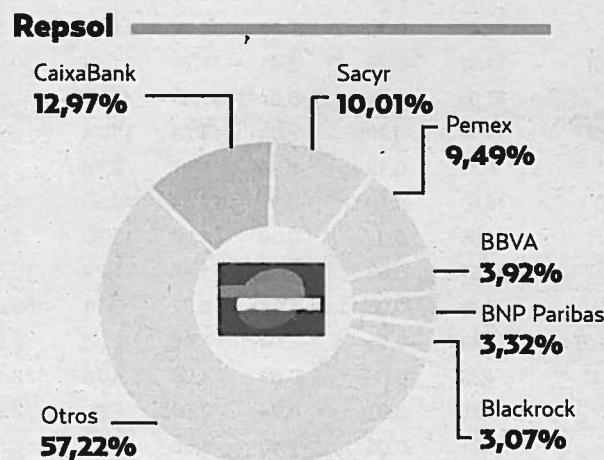

INFOGRAFÍA: I. MITXITORENA

LAS CLAVES

● **¿Cómo ha actuado Argentina?**

El Gobierno argentino ha enviado un proyecto de Ley al Congreso en Buenos Aires por el que expropia el 51% de YPF en manos de Repsol. La petrolera española que hasta ahora contaba con el 57% del capital sólo se quedaría con un 6%. El grupo argentino Petersen controlado por la familia Eskenazy y los pequeños inversores privados mantendrán sus participaciones. Argentina declara la participación de Repsol como de “utilidad pública”. En el escenario final, el Gobierno federal tendría el 26% de YPF; los Gobiernos provinciales con yacimientos petrolíferos, el 24,99%; Grupo Petersen, el 25,46%; Pequeños inversores, el 17,1% y Repsol, el 6,43%

● **¿Qué precio tiene YPF?**

El precio a pagar por el Estado argentino lo fijará el Tribunal de Tasaciones de la Nación y en el marco de la declaración de “interés público y nacional” al “autoabastecimiento de hidrocarburos. Repsol pagó en su día, 1999, unos 15.000 millones de dólares por el 100%. En Bolsa tras el acoso de las administraciones argentinas de los últimos meses, YPF cuesta 8.000 millones de euros. Si la expropiación del 100% es por un precio inferior a 8.200 millones de euros, Repsol tendría minusvalías.

● **¿Qué persigue Cristina Fernández?**

Recuperar el control sobre sus recursos de petróleo y gas para evitar tener que recurrir a importaciones. Ello pasa por aumentar las prospecciones, algo que acusa a Repsol de no hacer, pero que precisa de capitales exteriores que difícilmente llegarán con esta inseguridad jurídica.

● **¿Qué supone YPF para Repsol?**

Es básico porque aporta casi la mitad del petróleo extraído, supone el 40% de las reservas y aporta el 25% de los resultados de la compañía presidida por Brufau.



Cristina Fernández de Kirchner anuncia su decisión. FOTO: EFE

rar la soberanía hidrocarburífera de Argentina”. “Esto es una política de Estado que debe unirnos a todos los argentinos”, agregó la mandataria, que confía en la aprobación del proyecto en el Congreso, donde el oficialismo tiene mayoría absoluta, a pesar de que requiere del apoyo de dos tercios del Senado y de la Cámara de Diputados.

APOYÓ LA PRIVATIZACIÓN Al término de un discurso de más de una hora, Fernández evocó la figura de su esposo y antecesor en el cargo para justificar su decisión. “A él le habría gustado una YPF pública”, dijo Fernández con lágrimas en los ojos en alusión a su esposo y antecesor, Néstor Kirchner, pero olvidó mencionar que ambos apoyaron la privatización de la petrolera y que fue precisamente el expresidente quien abrió la puerta a la entrada del grupo argentino Petersen en la compañía con el 25,46% de las acciones.

Consciente de que el anuncio ha caído como un mazazo entre grandes empresas con capital extranjero, que venían manifestando en las últimas semanas su preocupación por el cariz que estaba tomando el enfrentamiento entre el Gobierno e YPF, Fernández intentó tranquilizar a los inversores extranjeros. “ Toda empresa argentina cuyos accionistas sean extranjeros tengan la certeza de que en la medida que acompañen el crecimiento del país: vamos a seguir trabajando codo a codo”, explicó. La presidenta denunció que YPF, en manos de Repsol, invirtió 8.813 millones de dólares entre 1999 y 2011, periodo en el que obtuvo ganancias netas por 16.450 millones de dólares, de los cuales repartió 13.246 millones entre sus accionistas. >EFE

resistencia interna de varios gobernadores sobre la expropiación al anunciar que, de las acciones expropiadas, “el 51% será para el Estado y el 49% restante para las provincias productoras”.

“De proseguir la política de vaciamiento, con no producción y no exploración, prácticamente nos convertiríamos en un país inviable,

no por falta de recursos sino por políticas empresariales”, subrayó Fernández en su discurso en la Casa Rosada para justificar sus decisiones.

El proyecto de ley que se envió ayer mismo al Congreso consta de “19 artículos, con 50 páginas de fundamentos claros y precisos” para expropiar el 51% de YPF y “recupe-

LA CIFRA

11%

● **Caída bursátil.** La cotización de YPF fue suspendida ayer en la bolsa de Nueva York (NYSE) cuando caía un 11%. Repsol cayó casi un 4%.

Rajoy responderá con “decisiones contundentes” ante una medida “hostil contra España y su Gobierno”

PARA EL EJECUTIVO SE ROMPE EL CLIMA DE CORDIALIDAD Y AMISTAD QUE HA PRESIDIDO LAS RELACIONES DE AMBOS PAÍSES

MADRID. El Gobierno español, la mayoría de los partidos políticos y la Comisión Europea (CE) han criticado la decisión del Ejecutivo

argentino de expropiar el 51% de YPF, filial de Repsol, y han alertado a Argentina de las consecuencias de esta decisión.

El Ejecutivo presidido por Mariano Rajoy condenó la decisión “arbitraria” de las autoridades argentinas de intervenir YPF y anunció que adoptará las decisiones “contundentes” que considere convenientes en defensa de los intereses

de Repsol y de todas las empresas españolas en el exterior.

Estas declaraciones, realizadas por los ministros de Industria, José Manuel Soria, y Exteriores, José Manuel García-Margallo, se produjeron después de la reunión mantenida por ellos y Rajoy en La Moncloa para estudiar las medidas que va a tomar tras el anuncio de la expropiación.

Para el Ejecutivo español, según García Magallo, esta medida de las autoridades argentinas rompe el clima de cordialidad y amistad que ha presidido las relaciones entre ambos países, mientras que Soria señaló que se trata de una decisión “hostil” contra Repsol y, por tanto, contra España y contra el Gobierno español.

Rajoy había garantizado por la

mañana que “allí donde haya una empresa española, allí estará el Gobierno defendiendo como propios sus intereses”, mientras que el secretario general del PSOE, Alfredo Pérez Rubalcaba, apoyó al Gobierno ante las decisiones que adopte y habló con el presidente de Repsol, Antonio Brufau, para trasladarle su apoyo a esta compañía.

El líder de IU, Cayo Lara, ha pedido al Gobierno que defienda los intereses de Repsol en Argentina “sin amenazas y sin arrogancias” porque “no estamos en el siglo XV”.

Desde Bruselas, la CE advirtió al Gobierno argentino de que la expropiación enviaría una señal “muy negativa” a los inversores. >EFE

El máximo anual de la prima de riesgo arrastra a la bolsa a su mínimo de 2012

EL DIFERENCIAL CON ALEMANIA ALCANZA SU TECHO DESDE QUE GOBIERNA RAJOY

El Ejecutivo asume que habrá más episodios de volatilidad y nerviosismo en los mercados

MADRID. La prima de riesgo española repuntó ayer hasta anotar un nuevo máximo anual, 435 puntos básicos, lo que ha lastrado la cotización de los bancos y ha arrastrado a la bolsa a su nivel más bajo desde marzo de 2009. El diferencial con Alemania se sitúa así en su techo desde que Rajoy está en el poder.

Además, la rentabilidad de los bonos españoles ha subido hasta el 6,07%, lo que podría presionar al alza el interés que pagan los inversores por la deuda pública española en una semana en la que el Tesoro Público pretende captar hasta 5.500 millones de euros.

La primera subasta se celebrará hoy martes y en ella el Tesoro emitirá letras a doce y dieciocho meses.

En la sesión de ayer, los seguros por impago de deuda española han marcado su máximo histórico y se sitúan como los séptimos más caros del mundo, lo que sugiere un mayor desconfianza hacia la capacidad de España de pagar sus deudas.

La subida de la prima de riesgo ha lastrado la cotización de los bancos, de manera que todas las entidades financieras del Ibex han terminado con pérdidas, con la excepción de Bankia. Banco Popular ha caído un 2,04%; Banco Sabadell, un 1,42%;

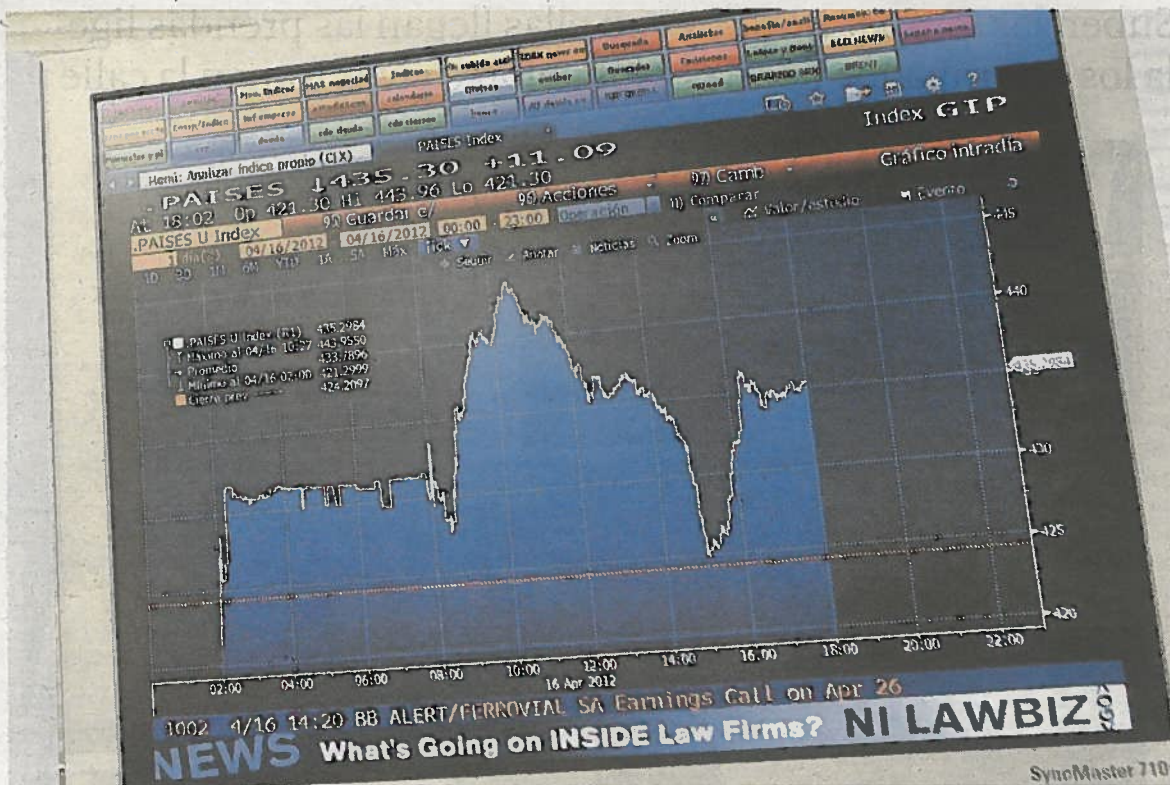

Pantalla de ordenador que refleja la evolución alcista de la prima de riesgo. FOTO: EFE

Bankinter, un 1,4%; CaixaBank, un 1,3%; BBVA, un 1,17%, y Banco Santander, un 0,64%. Así, el principal indicador de la bolsa española ha cedido un 0,57%, hasta los 7.209 puntos, con lo que las pérdidas anuales ascienden al 15,84%. La bolsa española es la única de las grandes plazas europeas que se anotó pérdidas.

El presidente del Gobierno, Mariano Rajoy, advirtió de que "nadie, ni gobernantes ni instituciones, dentro ni fuera de nuestro país, deben dudar, ni sembrar dudas, sobre el compromiso de España con el euro

la integración política europea".

El ministro de Economía y Competitividad, Luis de Guindos, reiteró en una entrevista que España "no va a pedir el rescate", ni necesitará ser intervenida, aunque ha reconocido que habrá que asumir episodios de volatilidad y nerviosismo en los mercados en los próximos meses.

A LA ESPERA DEL BCE El ministro se reunirá hoy con el presidente del Banco Central Europeo (BCE), Mario Draghi, para explicarle las

recientes reformas acometidas por el Gobierno. Mientras tanto, el presidente de la Comisión Europea, José Manuel Durao Barroso, se ha mostrado "absolutamente confiado" en la capacidad de España para solucionar sus problemas económicos.

Deutsche Bank ha señalado en un informe que España podría volver a crecer en 2013 y ha opinado que la presión sobre la deuda española en las últimas semanas se debe a que los Presupuestos del Estado han dejado "sin resolver" la financiación de las autonomías.

De Guindos intenta calmar a los inversores franceses

El ministro español de Economía y Competitividad, Luis de Guindos, explicó ayer las reformas aprobadas por el Gobierno de Mariano Rajoy a un amplio grupo de inversores franceses en París, donde mantuvo encuentros privados y un almuerzo de trabajo, según una portavoz de su departamento. "El ministro ha querido explicar de primera mano las reformas del Gobierno que aquí se siguen muy de cerca y que son complejas y amplias y que tienen muchas aplicaciones. Ha querido explicarlas bien", afirmó la portavoz. Con esta visita, el ministro ha querido dejar patente "la importancia que para España tienen los inversores franceses", agregó. De Guindos se trasladará mañana Alemania, donde tiene previsto reunirse con el presidente del Banco Central Europeo (BCE), Mario Draghi. El encuentro tendrá lugar en Fráncfort y estará seguido de otra reunión con inversores alemanes en Dusseldorf. Desde el PSOE, su secretario de Ideas y Programas, Jesús Caldera, afirmó que el Gobierno carece de estrategia económica y no incentiva una economía que "está en recesión y puede llegar a la depresión". >EFE

En ese sentido, Rajoy destacó que los gobiernos autonómicos tienen "la mejor de las actitudes" para cumplir con sus objetivos de reducción de déficit público y avanzó que todas las autonomías actualizarán en breve sus planes presupuestarios. Respecto al incremento en la rentabilidad del bono español a diez años, el estratega de renta variable de Saxo Bank Peter Garnry ha apuntado que empezará a ser "preocupante" cuando supere la barrera del 7%, un nivel que Bankinter descarta que se vaya a alcanzar. >EFE

El coreano Jim Yong Kim presidirá el Banco Mundial con el aval de EEUU

WASHINGTON. Los directores ejecutivos del Banco Mundial eligieron ayer como nuevo presidente de la institución en sustitución de Robert Zoellick al coreano Jim Yong Kim, el candidato propuesto por Estados Unidos, que se impuso finalmente a la ministra de Finanzas de Nigeria, Ngozi Okonjo-Iweala, la candidata de las economías emergentes.

A partir del próximo 1 de julio, Jim Yong Kim se convertirá en el duodécimo presidente del Banco Mundial, además de en el máximo dirigente del Banco Internacional para la Reconstrucción y el Desarrollo y de la Asociación para el Desarrollo Internacional, por un periodo de cinco años. La elección del sustituto de Zoellick ha supuesto la primera vez en la historia de la organización en la que se presentan varios candidatos al proceso de selección de nuevo presidente. Los directores ejecutivos del Banco Mundial expresaron su "más profundo agradecimiento" tanto a Jim Yong Kim como a Ngozi Okonjo-Iweala. >E.P.



El Gobierno intervendrá si Sepla e Iberia no llegan a un acuerdo

MADRID. El Ministerio de Fomento intervendrá en el conflicto entre Iberia y el sindicato de pilotos Sepla-Iberia si ambos no llegan a un acuerdo que ponga fin al conflicto que ha motivado una nueva convocatoria de 30 jornadas de huelga (todos los lunes y viernes) entre el 9 de abril y el 20 de julio. La advertencia de la

ministra de Fomento, Ana Pastor, se produce tras mantener una reunión con representantes de ambas partes y solicitar a Iberia que le haga llegar un documento en el que se expongan los puntos de discrepancia que tiene la línea aérea con los pilotos. En la imagen, decenas de viajeros hacen cola en Barajas. FOTO: EFE

Nuevo embargo de 681 millones a Ruiz Mateos para cubrir el déficit de Clesa

MADRID. El Juzgado de lo Mercantil número 6 de Madrid ordenó ayer el embargo a José María Ruiz-Mateos y a tres de sus hijos varones por valor de 681,02 millones de euros para cubrir el déficit patrimonial de Clesa, ya que les considera culpables de la situación de insolvencia de la empresa láctea.

Así lo indicó el magistrado Francisco Javier Vaquer, que refleja que esta medida se ha adoptado sin audiencia de los demandados, ya que se considera que de lo contrario sería infructuosa la medida cautelar por que podría realizarse la distracción u ocultación de los bienes. "Con sus actuaciones y omisiones permitieron la explotación de una actividad empresarial incapaz de generar beneficio bastante para atender a sus gastos de explotación", precisó.

Este es el segundo embargo que los tribunales dictan contra la familia Ruiz-Mateos, pues el Juzgado de lo Mercantil número 1 de Granada, acordó el septiembre de 2011 un embargo de 618,26 millones. >EFE



Síguenos en:   

Inicio

lunes 16 de abril de 2012

Forem-CCOO lanza nuevos cursos de abril a junio

A partir del 17 de abril se podrán realizar las preinscripciones a través de la web, (para saber cómo hacerlo se puede consultar un vídeo tutorial en el canal que Forem Navarra tiene en Youtube) y a partir del 19 de forma presencial en las oficinas

El centro de Formación y Empleo de CC OO de Navarra, Forem, ha organizado nuevos cursos para el trimestre de abril a junio de 2012, dirigidos prioritariamente a trabajadores y trabajadoras ocupadas, programación que está sujeta a la resolución de la Convocatoria 2012. Estos cursos se impartirán en la sede central de la Fundación en Mutilva Baja (calle U, nº 1-3, líneas de transporte público 11 y 17).

El listado de los nuevos cursos está disponible desde el pasado jueves 12 de abril en la página web del centro (www.foremnavarra.org) y también en las oficinas de Forem de Mutilva, Tudela, Estella, Tafalla y San Adrián. Las preinscripciones para acceder a estos nuevos cursos de la sede central de Mutilva se podrán realizar a partir de mañana martes 17 de abril a través de la web. Como novedad, este año Forem-CCOO ha elaborado un vídeo tutorial en el que se explica cómo realizar la preinscripción online a uno o varios cursos. El vídeo se puede consultar a través del canal de Youtube de Forem Navarra (www.youtube.com/user/foremnavarraTV). Para los que prefieran realizar la preinscripción en las oficinas, lo podrán hacer a partir del jueves 19 de abril (horario de atención al público de 9 a 19.45 horas de lunes a jueves y viernes de 9.30 a 14.30 horas). La selección de alumnos admitidos se realizará por orden de inscripción, excepto en aquellos cursos avanzados en los que haya prueba de nivel o cuestionario.

Síguenos en:   

[Inicio](#)

lunes 16 de abril de 2012

No a los recortes en Educación

El anuncio del Gobierno de recortar 10.000 millones de euros en educación y sanidad un ataque en toda regla a la educación pública y a la igualdad de oportunidades. El hachazo de 3.000 millones a la educación pública se suma al recorte del 22% previsto en el proyecto de Presupuestos Generales del Estado de 2012, muy superior a la a la media del 16,9% contemplada para la mayoría de los departamentos ministeriales.

Desde el inicio de la crisis, y contando con las previsiones del proyecto de Presupuestos Generales del Estado para el 2012, los recortes en educación se aproximan a los 4.500 millones de euros, de los que unos 1.000 millones corresponden a la enseñanza superior. Todo ello se traduce en un descenso medio global del 10% de inversión educativa, situando en un 4,6% del PIB la financiación pública educativa española. La media en la Unión Europea es del 5,5% y la inversión media en este ámbito un 20% superior a la de nuestro país. Sin embargo, el recorte previsto se dispara en términos de inversión por alumno. De hecho entre 2009 y 2012 la reducción en este capítulo asciende a un 15%.

El efecto más visible e inmediato de los recortes será una reducción de personal docente con interinidad y, por tanto, de las plantillas, en torno a 100. 000 trabajadores y trabajadoras y el lógico incremento desproporcionado del número de escolares por aula en todos los niveles educativos y la práctica desaparición de las sustituciones en los centros, sobre todo por las bajas por enfermedad que se produzcan. De este modo volveremos a encontrarnos con clases masificadas, un espectáculo que no veíamos en nuestro país desde hace caso treinta años.