



## Indicadores laborales de la Comarca de Sakana: Desempleo, contratación y EREs

---

**9 de marzo de 2010**

## 1. Desempleo registrado

**Gráfico 1. Evolución del desempleo registrado en Navarra.**

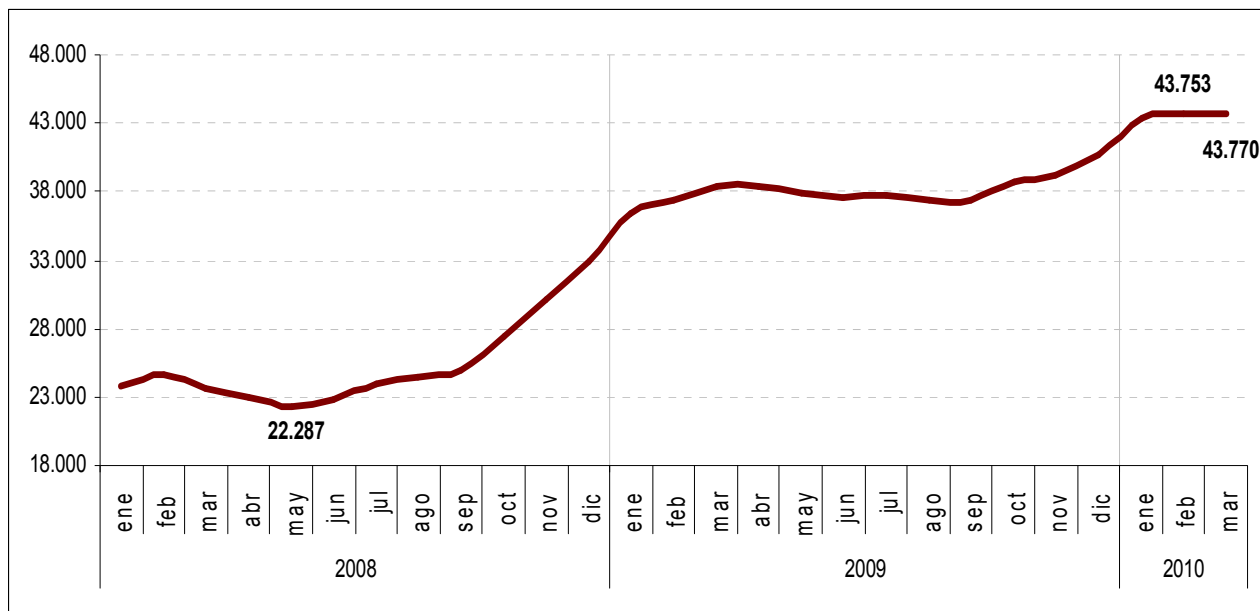

Fuente: Elaboración propia a partir de los datos del SNE.

**Gráfico 2. Evolución del desempleo registrado en la Agencia de Empleo del SNE de Alsasua.**

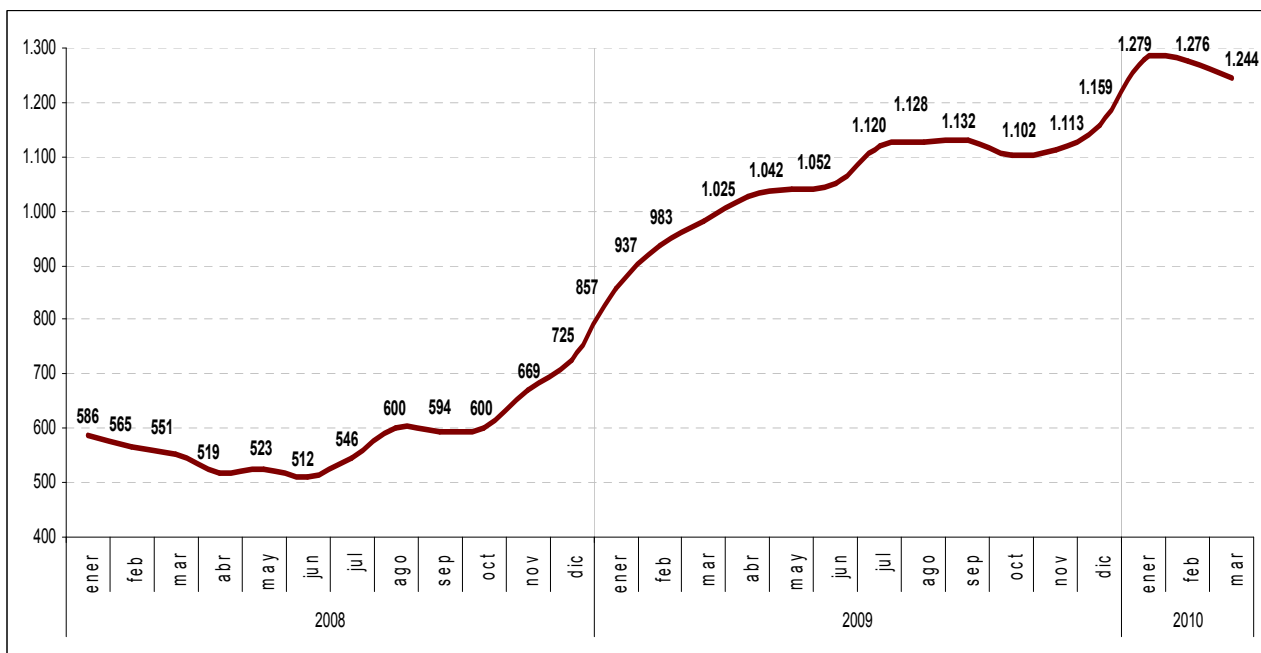

Fuente: Elaboración propia a partir de los datos del SNE.

Según los últimos datos oficiales, marzo de 2010, la Oficina de Empleo de Alsasua contabilizó en dicho mes **1.244 personas desempleadas**.

Por lo tanto, se produjo un incremento anual (marzo09-marzo10) del desempleo registrado en dicha Agencia de Empleo del **26,5%**. Entonces, marzo09, el número de personas desempleadas registradas ascendía a **983** personas. Por su parte, el incremento anual en el conjunto de Navarra fue del **14%**.

El siguiente gráfico ilustra la evolución porcentual del desempleo registrado tanto en la oficina del SNE de Alsasua como en el conjunto de Navarra tomando esta vez como referencia marzo de 2008. Podemos comprobar como hasta principios de 2009 la evolución resultaba similar a la del conjunto de la Comunidad Foral. Sin embargo, es a partir de febrero de 2009 cuando los porcentajes de variación sufren un mayor incremento en la zona perteneciente a la Oficina Pública de Empleo de Alsasua.

En definitiva, si en ambos casos la referencia es la de marzo de 2008, el incremento del desempleo en el conjunto de Navarra resulta grave, hay un **85%** de parados/as pasados dos años, pero el desempleo registrado en la oficina de Alsasua sufre una variación porcentual más grave todavía produciéndose un incremento del **126%**. En datos absolutos, se ha pasado en esos dos años (marzo08-marzo10) de **551** personas desempleadas a **1.244**. En el conjunto de la Comunidad Foral se ha pasado en veinticuatro meses de **23.586** a **43.753** parados/as, es decir, **20.167** personas desempleadas más.

**Gráfico 3. Evolución del desempleo registrado en la Agencia de Empleo del SNE de Alsasua. Referencia marzo de 2008.**

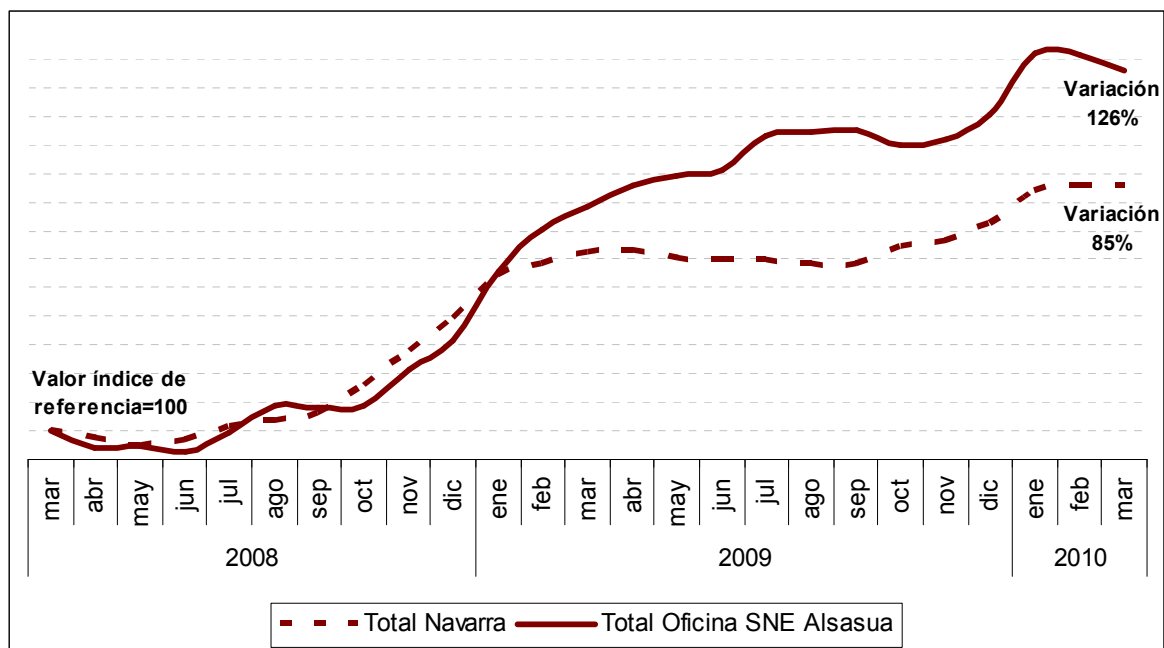

Fuente: Elaboración propia a partir de los datos del SNE.

Las siguientes tablas reflejan el desempleo registrado en febrero de 2010 según los **municipios pertenecientes a la zona objeto de estudio** (Zona de Sakana<sup>1</sup>). Se trata de datos absolutos desagregados por sexo, edad y sector.

**Tabla 1. Distribución del desempleo registrado en la Comarca de Sakana según Municipio, edad, sexo y sector de actividad. Febrero de 2010.**

Municipios	Total desempleo	Sexo y edad								Sectores				
		Hombres				Mujeres				Agricultura	Industria	Construcción	Servicios	Sin empleo anterior
		<25	25-44	>=45	Total	<25	25-44	>=45	Total					
Altsasu/Alsasua	709	54	165	98	317	35	209	148	392	9	332	50	291	27
Arakil	51	2	12	10	24	0	15	12	27	0	9	8	32	2
Arbizu	54	4	10	11	25	1	14	14	29	1	24	2	26	1
Arruazu	5	0	3	0	3	0	2	0	2	0	1	1	2	1
Bakaiku	16	0	5	1	6	0	5	5	10	0	6	2	8	0
Ergoiena	13	2	1	4	7	0	5	1	6	1	7	0	4	1
Etxarri-Aranatz	155	9	29	21	59	7	45	44	96	2	47	15	79	12
Irañeta	6	1	0	2	3	0	2	1	3	0	4	0	2	0
Irurtzun	175	10	53	34	97	4	50	24	78	2	29	17	124	3
Iturmendi	20	2	7	1	10	0	8	2	10	2	7	0	10	1
Lakuntza	61	9	14	8	31	5	18	7	30	2	21	4	32	2
Olazti/Olazagutía	105	14	28	15	57	8	28	12	48	1	34	10	56	4
Uharte-Arakil	49	2	15	9	26	5	15	3	23	1	17	5	25	1
Urdiain	28	2	5	4	11	3	9	5	17	1	12	4	9	2
Ziordia	30	3	8	5	16	3	10	1	14	1	10	3	15	1
<b>Total</b>	<b>1.477</b>	<b>114</b>	<b>355</b>	<b>223</b>	<b>692</b>	<b>71</b>	<b>435</b>	<b>279</b>	<b>785</b>	<b>23</b>	<b>560</b>	<b>121</b>	<b>715</b>	<b>58</b>
<b>Navarra</b>	<b>43.770</b>	<b>3.105</b>	<b>12.304</b>	<b>6.473</b>	<b>21.882</b>	<b>2.281</b>	<b>11.723</b>	<b>7.884</b>	<b>21.888</b>	<b>1.308</b>	<b>8.933</b>	<b>6.479</b>	<b>25.025</b>	<b>2.025</b>

1 Se debe señalar que los datos totales no coinciden con los datos de la oficina del SNE de Alsasua ya que algunos municipios como Irurtzun pertenecen oficialmente a la Agencia de Empleo del Ensanche de Pamplona. Sin embargo, se ha creído oportuno incluirlos en la zona objeto de estudio, es decir, Sakana, tal y como se realiza en diversas agrupaciones como, por ejemplo, en la propia Mancomunidad de la Sakana. Por otro lado, a 9 de abril de 2010, fecha en la que se termina de elaborar el presente informe, no han sido presentados oficialmente los datos de desempleo por municipios correspondientes a marzo de 2010. Por ello, se han recopilado los datos de febrero.

Fuente: Elaboración propia a partir de los datos del SNE. Febrero de 2010.

**Tabla 2. Distribución porcentual del desempleo registrado en la Sakana según Municipio, edad, sexo y sector de actividad.  
Febrero 2010.**

Municipios	Total desempleo	Sexo y edad								Sectores				
		Hombres				Mujeres				Agricultura	Industria	Construcción	Servicios	Sin empleo anterior
		<25	25-44	>=45	Total	<25	25-44	>=45	Total					
Altsasu/Alsasua	100	7,62	23,27	13,82	44,71	4,94	29,48	20,87	55,29	1,27	46,83	7,05	41,04	3,81
Arakil	100	3,92	23,53	19,61	47,06	0,00	29,41	23,53	52,94	0,00	17,65	15,69	62,75	3,92
Arbizu	100	7,41	18,52	20,37	46,30	1,85	25,93	25,93	53,70	1,85	44,44	3,70	48,15	1,85
Arruazu	100	0,00	60,00	0,00	60,00	0,00	40,00	0,00	40,00	0,00	20,00	20,00	40,00	20,00
Bakaiku	100	0,00	31,25	6,25	37,50	0,00	31,25	31,25	62,50	0,00	37,50	12,50	50,00	0,00
Ergoiena	100	15,38	7,69	30,77	53,85	0,00	38,46	7,69	46,15	7,69	53,85	0,00	30,77	7,69
Etxarri-Aranatz	100	5,81	18,71	13,55	38,06	4,52	29,03	28,39	61,94	1,29	30,32	9,68	50,97	7,74
Irañeta	100	16,67	0,00	33,33	50,00	0,00	33,33	16,67	50,00	0,00	66,67	0,00	33,33	0,00
Irurtzun	100	5,71	30,29	19,43	55,43	2,29	28,57	13,71	44,57	1,14	16,57	9,71	70,86	1,71
Iturmendi	100	10,00	35,00	5,00	50,00	0,00	40,00	10,00	50,00	10,00	35,00	0,00	50,00	5,00
Lakuntza	100	14,75	22,95	13,11	50,82	8,20	29,51	11,48	49,18	3,28	34,43	6,56	52,46	3,28
Olazti/Olazagutía	100	13,33	26,67	14,29	54,29	7,62	26,67	11,43	45,71	0,95	32,38	9,52	53,33	3,81
Uharte-Arakil	100	4,08	30,61	18,37	53,06	10,20	30,61	6,12	46,94	2,04	34,69	10,20	51,02	2,04
Urdiain	100	7,14	17,86	14,29	39,29	10,71	32,14	17,86	60,71	3,57	42,86	14,29	32,14	7,14
Ziordia	100	10,00	26,67	16,67	53,33	10,00	33,33	3,33	46,67	3,33	33,33	10,00	50,00	3,33
<b>Total Zona Sakana</b>	<b>100</b>	<b>7,72</b>	<b>24,04</b>	<b>15,10</b>	<b>46,85</b>	<b>4,81</b>	<b>29,45</b>	<b>18,89</b>	<b>53,15</b>	<b>1,56</b>	<b>37,91</b>	<b>8,19</b>	<b>48,41</b>	<b>3,93</b>
<b>Total Navarra</b>	<b>100</b>	<b>7,09</b>	<b>28,11</b>	<b>14,79</b>	<b>49,99</b>	<b>5,21</b>	<b>26,78</b>	<b>18,01</b>	<b>50,01</b>	<b>2,99</b>	<b>20,41</b>	<b>14,80</b>	<b>57,17</b>	<b>4,63</b>

Fuente: Elaboración propia a partir de los datos del SNE. Febrero de 2010.

De las anteriores tablas se han extraído los principales datos que caracterizan el desempleo en la zona. Los siguientes gráficos reflejan la distribución de la población desempleada tanto en la zona de la Sakana como en el conjunto de Navarra según edad, sexo y sectores de actividad.

En el caso de la distribución por intervalos de edad resulta obligado resaltar, por su mayor dificultad para la reinserción laboral, el hecho de que **tres de cada diez desempleados/as tengan 45 o más años**. Esta circunstancia es similar tanto en la zona objeto de estudio como en el conjunto de la Comunidad Foral.

Como hemos advertido este colectivo presenta una difícil empleabilidad, mayor edad, menor formación, etc. lo que supone una situación sociolaboral más complicada para este tramo de edad.

Por lo tanto, es preciso perfilar medidas para este colectivo que supongan un itinerario laboral protegido. No podemos obviar el despilfarro en términos de recursos humanos que supone el abandono temprano del mismo. Conviene insistir en el hecho de que son los colectivos de más edad los que se encuentran en situaciones socioeconómicas más dramáticas.

**Gráfico 4. Población desempleada según intervalos de edad. Sakana y Navarra. Febrero de 2010.**

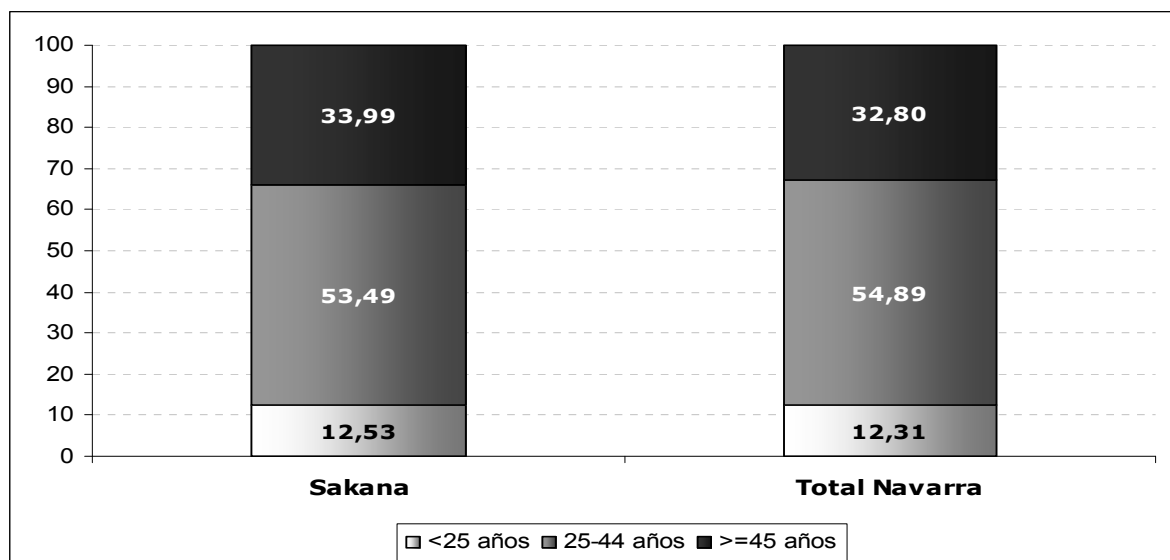

Fuente: Elaboración propia a partir de los datos del SNE. Febrero de 2010.

Según sexo, la distribución de la población desempleada en la zona de la Sakana muestra una mayor proporción de desempleo femenino. **Un 53% de desempleo femenino frente al 47% masculino**. En el conjunto de Navarra la distribución resulta equilibrada.

**Gráfico 5. Población desempleada según sexo. Sakana y Navarra. Febrero de 2010.**

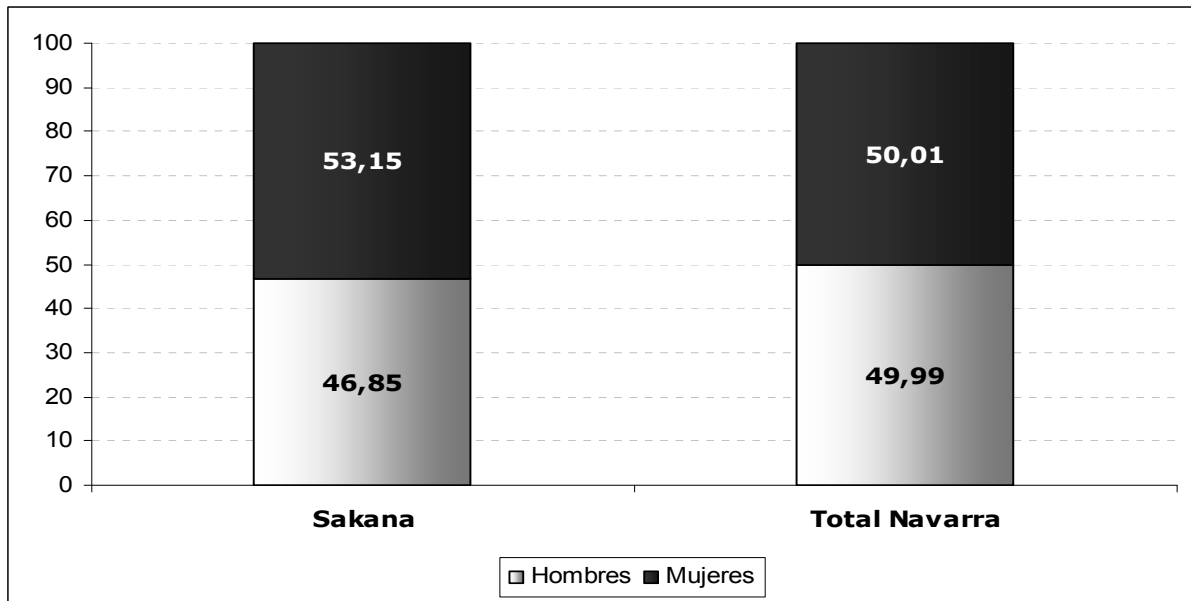

Fuente: Elaboración propia a partir de los datos del SNE. Febrero de 2010.

Respecto a la distribución por sectores de actividad, el gráfico ilustra uno de los componentes más significativos que caracterizan el desempleo de la zona. Casi un **38%** de la población desempleada **proviene del sector industrial**. El porcentaje en el conjunto de la Comunidad Foral es del **20%**. Sin duda este hecho resulta preocupante si tenemos en cuenta la importancia estratégica de creación de riqueza que tiene dicho sector. La pérdida de empleo en el sector industrial lleva consigo una especial carga negativa si tenemos en cuenta las mayores dificultades para volver a generarlo en el actual marco de crisis pero también en un contexto de globalización. Este aspecto acelerará la necesidad de crear alternativas socioeconómicas en la zona.

**Gráfico 6. Población desempleada según sector de actividad. Sakana y Navarra. Febrero de 2010.**

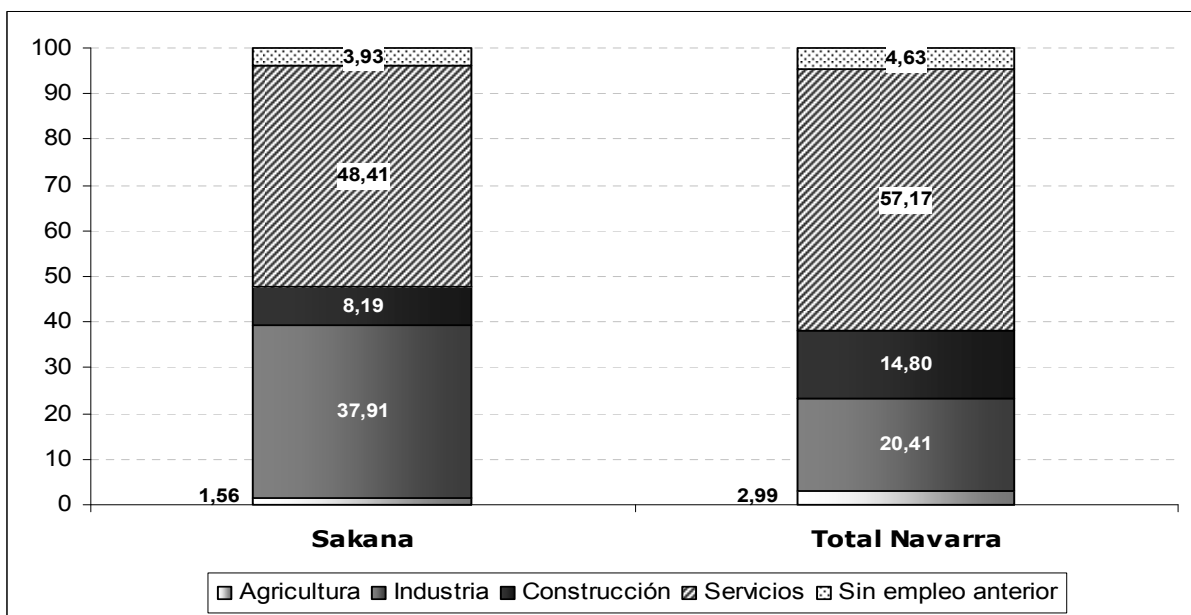

Fuente: Elaboración propia a partir de los datos del SNE. Febrero de 2010.

Las siguientes tablas recogen los datos del desempleo registrado en los diferentes municipios que conforman la Comarca de la Sakana. Se trata de datos relativos a los meses de febrero de los últimos años. Con la inclusión de estos datos ha sido posible realizar un análisis evolutivo. Se han incluido a su vez los datos de Pamplona y el conjunto de Navarra para poder realizar una comparativa entre los diversos territorios con el fin de reflejar también la diversidad del impacto de la crisis desde el punto de vista del desempleo. De hecho, tal y como comprobaremos a continuación, la Zona de la Sakana ha sido una de las áreas más castigadas de Navarra.

En la primera tabla se muestran los valores absolutos del desempleo. De entre todos los municipios, como era de suponer por su mayor peso poblacional, destaca **Alsasua** con aproximadamente el **50% del paro en la zona (709 de 1.477)**.

**Tabla 3. Desempleo registrado en la Comarca de la Sakana, Pamplona y Navarra. Febrero010-Febrero09-Febrero08.**

Municipio	Desempleo feb010	Desempleo feb09	Desempleo feb08
Altsasu/Alsasua	709	485	272
Arakil	51	65	27
Arbizu	54	51	37
Arruazu	5	4	3
Bakaiku	16	11	9
Ergoiena	13	9	7
Etxarri-Aranatz	155	119	84
Irañeta	6	5	4
Irurtzun	175	157	77
Iturmendi	20	18	10
Lakuntza	61	49	27
Olazti/Olazagutía	105	90	55
Uharte-Arakil	49	34	25
Urdiain	28	19	13
Ziordia	30	13	5
<b>Total Sakana</b>	<b>1.477</b>	<b>1.129</b>	<b>655</b>
<b>Total Pamplona</b>	<b>14.396</b>	<b>12.650</b>	<b>8.957</b>
<b>Total Navarra</b>	<b>43.770</b>	<b>37.379</b>	<b>24.592</b>

Fuente: Elaboración propia a partir de los datos del SNE.

Teniendo en cuenta la variación anual en valores absolutos (tabla 4), la zona de la Sakana ha sufrido **un nuevo aumento en el número de personas desempleadas, exactamente 348**. Es decir, se ha pasado de **1.129** parados/as en febrero de 2009 a **1.477** en febrero del presente año. Así, en este último año el aumento del paro ha sido del **31%**, es decir, casi **catorce puntos** porcentuales por encima de la media de la Comunidad Foral.

Aunque parece que la destrucción de empleo tiende a ralentizarse, el impacto real de la crisis queda reflejado al tener en cuenta la dramática destrucción de empleo sucedido desde el comienzo de la crisis. Si esta vez tenemos en cuenta la población desempleada en febrero de 2008, el número de desempleados/as **ha aumentado** en la zona en más de **800** personas.



Estas cifras en valores porcentuales (tabla 5) suponen, tal y como hemos señalado, **un aumento del 30,8% de personas desempleadas en un año y un alarmante 125% en dos años.**

Se debe destacar por su importancia tanto en términos absolutos como relativos el significativo incremento del desempleo sufrido precisamente en **Alsasua** donde se ha dado un incremento del paro del **46%** en un año y del **160%** en dos años (437 nuevos desempleados/as).

Si comparamos la variación porcentual del desempleo con la del conjunto de Navarra los datos evidencian como en el marco de una situación general grave, la comarca de **la Sakana ha sufrido todavía un mayor deterioro en cuanto a la destrucción de empleo.** La diferencia resulta todavía mayor si la comparativa la trasladamos a la capital.

Resulta obligado distinguir otro aspecto diferenciador de esta zona. Otras comarcas de Navarra como por ejemplo el área de la Ribera de Tudela, también han sufrido un desempleo superior a la media, sin embargo, en estas áreas las altas cifras de desempleo han sido en gran parte imputables a una serie de factores tales como la preponderancia del sector de la construcción; la crisis en determinadas empresas y a una relación laboral más precarizada.

La Comarca de la Sakana es una zona con un mayor componente industrial que ha sufrido un importante número de expedientes de regulación de empleo y algún cierre de empresa. Esta zona ha pasado de estar con su población ocupada prácticamente al pleno a representar una de las tasas más altas de paro de Navarra. A modo de ilustración, cabe mencionar que en determinados sectores sociales de esa zona, antes de la crisis, se expresaba la preocupación por el hecho de que nuevas empresas pudieran derivar en la pérdida de la idiosincrasia del lugar al atraer a mano de obra foránea. Hoy, la situación es otra totalmente diferente. Efectivamente el peso de la población extranjera de 16 a 64 años sobre el total de la población de ese intervalo de edad es en esta Comarca del **10%** frente al **13,6%** en el conjunto de Navarra. En el caso de Alsasua la proporción es del **10,8%**. Sin embargo, por otro lado, el peso de la población desempleada en la población potencialmente activa es significativamente superior a la media. Así por ejemplo, en el principal municipio de la zona, Alsasua, la población desempleada supone el **14%** respecto a la población potencialmente activa (16-64 años) de la localidad, esta proporción en el conjunto de Navarra es del **10,4%<sup>2</sup>.**

En definitiva, podemos describir un evidente proceso de destrucción de empleo desde el sector industrial que no acaba de remitir. La crisis industrial de esta zona ha sido similar a

---

<sup>2</sup> Elaboración propia a partir de los datos del Padrón Municipal de Habitantes, INE y del desempleo registrado, SNE.

la que se está produciendo en la Comunidad Autónoma Vasca, muy inducida en el área de máquina-herramienta. La preocupación se centra en la dificultad de regenerar industrialmente las zonas deterioradas.

**Tabla 4. Variación (valores absolutos) del desempleo registrado en la Comarca de la Sakana, Pamplona y Navarra. Febrero 010 respecto a febrero09 y febrero08.**

Municipio	Variación absolutos 010-09	Variación absolutos 010-08
Altsasu/Alsasua	224	437
Arakil	-14	24
Arbizu	3	17
Arruazu	1	2
Bakaiku	5	7
Ergoiena	4	6
Etxarri-Aranatz	36	71
Irañeta	1	2
Irurtzun	18	98
Iturmendi	2	10
Lakuntza	12	34
Olazti/Olazagutía	15	50
Uharte-Arakil	15	24
Urdiain	9	15
Ziordia	17	25
<b>Total Sakana</b>	<b>348</b>	<b>822</b>
<b>Total Pamplona</b>	<b>1.746</b>	<b>5.439</b>
<b>Total Navarra</b>	<b>6.391</b>	<b>19.178</b>

Fuente: Elaboración propia a partir de los datos del SNE.

**Tabla 5. Variación porcentual del desempleo registrado en la Comarca de la Sakana, Pamplona y Navarra. Febrero 010 respecto a febrero09 y febrero08.**

Municipio	% Variación 010-09	% Variación 010-08
Altsasu/Alsasua	46,2%	160,7%
Arakil	-21,5%	88,9%
Arbizu	5,9%	45,9%
Arruazu	25,0%	66,7%
Bakaiku	45,5%	77,8%
Ergoiena	44,4%	85,7%
Etxarri-Aranatz	30,3%	84,5%
Irañeta	20,0%	50,0%
Irurtzun	11,5%	127,3%
Iturmendi	11,1%	100,0%
Lakuntza	24,5%	125,9%
Olazti/Olazagutía	16,7%	90,9%
Uharte-Arakil	44,1%	96,0%
Urdiain	47,4%	115,4%
Ziordia	130,8%	500,0%
<b>Total Sakana</b>	<b>30,8%</b>	<b>125,5%</b>
<b>Total Pamplona</b>	<b>13,8%</b>	<b>60,7%</b>
<b>Total Navarra</b>	<b>17,1%</b>	<b>78,0%</b>

Fuente: Elaboración propia a partir de los datos del SNE.

## 2. Contratos

A pesar de que se dan continuas fluctuaciones a lo largo del periodo analizado se aprecia un descenso general en el número de contratos realizados a partir del segundo semestre de 2008. El caso es que a pesar de que se dan algunos repuntes en la contratación, el número de contratos no ha logrado alcanzar los niveles de la primera mitad de 2008.

Como aspecto positivo cabe señalar que se ha producido un **incremento continuado desde comienzos de año**. Este hecho ha supuesto un cambio de tendencia, sin embargo, todavía es pronto para determinar la consolidación de la recuperación.

En comparación con marzo del pasado año **el número de contratos asciende significativamente al pasar de 283 a 349, un 23%**. Sin embargo, tal y como hemos advertido, si tenemos en cuenta el número de contratos realizados en marzo de 2008, la contratación se ha contraído en un **19%** (431 en marzo de 2008 frente a 349 en el pasado marzo). En definitiva, a pesar de la aparente recuperación todavía estamos lejos de alcanzar los niveles de contratación de los meses anteriores a la crisis.

Por último, es preciso recordar que el peso de la contratación indefinida continúa siendo "residual". Nueve de cada diez contratos realizados son temporales. El hecho es que el peso de la contratación indefinida en los nuevos contratos se ha reducido todavía más (**17%** en marzo de 2008, **10%** en marzo de 2009 y un **8%** en marzo del presente año).

**Gráfico 7. Evolución del número de contratos registrados en la Agencia de Empleo del SNE de Alsasua.**

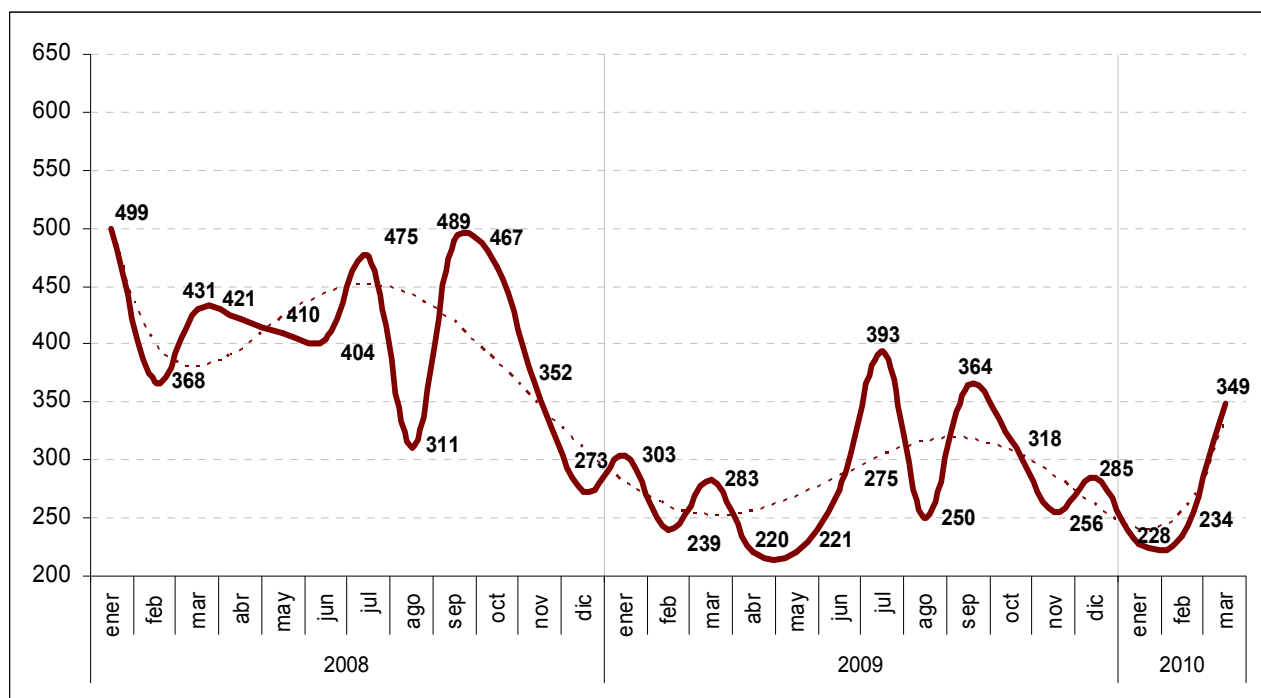

Fuente: Elaboración propia a partir de los datos del SNE.

### 3. Evolución de los EREs presentados en la Comarca de Alsasua durante los años 2008-2009-2010)<sup>3</sup>.

- **EREs presentados en 2010 (hasta marzo)**

Los EREs presentados durante los tres primeros meses del año 2010 en la comarca de Alsasua han sido un total de **9**, **cuatro** de ellos de **extinción** y **cinco** de **suspensión** temporal de contratos.

Durante los meses de enero y febrero sólo se ha resuelto un expediente, con el resultado de autorizado y en el que 11 trabajadores han visto rescindida su relación laboral.

- **EREs presentados en 2009**

Los EREs presentados durante el año 2009 en la comarca de Alsasua, fueron un total de **60**, afectando a un total de **2.135** trabajadores y trabajadoras. De esos 60 expedientes presentados, **8** fueron de **extinción** de contratos y **52** de **suspensión** temporal.

De esos 60 expedientes, fueron **autorizados** por el departamento un total de **58**, **5** de **extinción** y **53** de **suspensión**.

Los **trabajadores y trabajadoras afectadas** por expedientes **autorizados** durante el año 2009 son un total de **1.982**, **98** de ellos vieron **extinguida** su relación laboral y **1.884** la vieron **suspendida**.

- **EREs presentados en 2008**

En 2008 se registraron **11**, **2** de extinción y **9** de suspensión. Estos expedientes afectaron a **405 trabajadores**.

De esos 11 expedientes, fueron **autorizados** por el departamento un total de **7** expedientes, **2** de **extinción** y **5** de **suspensión**.

Los **trabajadores y trabajadoras afectadas por expedientes autorizados** durante el año 2008 fueron un total de **236**, **36** de ellos vieron **extinguida** su relación laboral y **200** la vieron **suspendida**.

---

<sup>3</sup> Información facilitada por la Secretaría de Acción Sindical según los datos del Departamento de Trabajo del Gobierno de Navarra. Los datos de EREs resueltos en 2010 son los relativos a enero y febrero. Los presentados incluyen también marzo.

**Tabla 6. EREs en la Comarca de Alsasua. Años 2008, 2009, 2010.**

	Nº ERE'S REGISTRADOS (ene-feb-mar)	Nº ERE'S AUTORIZADOS (ene-feb)	Trabajadores afectados por expedientes AUTORIZADOS
2008	11	7	236
2009	60	58	1.982
2010	9	1	11

Fuente: Secretaría de Acción Sindical de CCOO a partir de los datos del Departamento de Trabajo, G.N.

**Tabla 7. EREs registrados en la Comarca de Alsasua por trimestres. Años 2008, 2009, 2010.**

	1er trimestre	2º trimestre	3er trimestre	4º trimestre
2008		1		10
2009	18	23	5	14
2010	9			

Fuente: Secretaría de Acción Sindical de CCOO a partir de los datos del Departamento de Trabajo, G.N.

La **industria** es el sector más afectado en el periodo analizado. En el **año 2008** fueron 4 expedientes de los 7 autorizados, 38 expedientes de los 58 autorizados en el año 2009, y 1, el único que se ha resuelto de la comarca en lo que llevamos del año 2010. En valores porcentuales suponen un **57,14%**, un **65,52%** y un **100%** del total de los expedientes resueltos durante estos años.

**Tabla 8. EREs autorizados en la Comarca de Alsasua y EREs autorizados en la industria. Años 2008, 2009, 2010 (hasta febrero).**

	Nº Expedientes Autorizados	Autorizados Industria	Porcentaje
2008	7	4	57,14%
2009	58	38	65,52%
2010	1	1	100%

Fuente: Secretaría de Acción Sindical de CCOO a partir de los datos del Departamento de Trabajo, G.N.

## Representación Sindical en los Expedientes.

### AÑO 2008

En los 7 expedientes autorizados, había representación sindical en 3 empresas, y en esas 3 la representación la ostentaban ELA o LAB. Los expedientes entraron con acuerdo en el departamento, lo que supone que **ELA y LAB pactaron los expedientes en el 100% de las empresas en las que tenían mayoría durante el año 2008.**

### AÑO 2009

En los 58 expedientes autorizados, había representación sindical en 27 empresas. En esas 27, la representación la ostentaban ELA o LAB juntos o por separado. Teniendo en cuenta los expedientes que entraron en el departamento con acuerdo, **ELA y LAB pactaron expedientes en el 89,47% de las empresas en las que tenían mayoría.**