

**comisiones obreras de navarra  
nafarroako langile komisioak**

**INFORME DE COYUNTURA  
SOCIOLABORAL  
DE NAVARRA.  
Junio de 2011**

## PRESENTACIÓN

El Informe de Coyuntura Socioeconómica de Navarra es **una publicación cuatrimestral de la Unión Sindical de CC.OO.** que tiene por objeto ofrecer una radiografía evolutiva de los principales indicadores que miden el desarrollo socioeconómico de Navarra. Sirve como herramienta informativa y analítica para orientar nuestra acción sindical en cada contexto determinado. Al mismo tiempo, queremos que tenga trascendencia pública como aportación al debate social en este ámbito.

El informe tiene su base documental en estudios del propio sindicato y principalmente en las diferentes fuentes de organismos públicos. Se estructura en cuatro grandes apartados:

1. **Evolución del Mercado de Trabajo**, donde se recoge información sobre las condiciones de acceso al empleo a través de aspectos como la actividad, la ocupación y el desempleo en relación con las variables de género, edad, inmigración o sectores económicos.
2. **Prestaciones, subsidios, ayudas.** Se ha creído oportuno dada la actual coyuntura seguir incluyendo un apartado específico que recoja aspectos tan fundamentales como las prestaciones y subsidios por desempleo, así como otros recursos socioeconómicos como por ejemplo los relativos al Sistema para la Autonomía y Atención a la Dependencia (SAAD) o la Renta Básica.
3. **Evolución de la Calidad del Trabajo**, que tiene por objeto reflejar información relativa a variables que miden la calidad del empleo, tales como la temporalidad en la contratación, la evolución de los accidentes de trabajo o los salarios y la capacidad adquisitiva.
4. **Evolución de la Economía**, donde se recoge información sobre los indicadores macroeconómicos como el Producto Interior Bruto, el índice de Producción Industrial o la evolución de los precios.

## ÍNDICE

### 1.- Principales Conclusiones.

### 2.- Evolución del Mercado de Trabajo.

- A.- Introducción: Valoración general.
- B.- Principales indicadores (EPA).
- C.- Desempleo (EPA).
- D.- Indicadores de género y edad (EPA).
- E.- Población Extranjera (EPA).
- F.- Evolución sectorial del Empleo (EPA).
- G.- Asalariados por Federaciones (EPA).
- H.- Contratación registrada (SNE).
- I.- Afiliación a la Seguridad Social.
- J.- Evolución del paro registrado (perfiles población desempleada, SNE).

### 3.- Hogares, prestaciones, subsidios, Renta Básica, SAAD.

- A.- Introducción: Valoración general.
- B.- Distribución de los hogares según relación con la actividad e ingresos
- C.- Prestaciones y subsidios por desempleo (INEM).
- D.- Renta Básica.
- E.- Sistema para la Autonomía y Atención a la Dependencia (SAAD).

### 4.- Evolución de la Calidad del Empleo.

- A.- Introducción: Valoración general.
- B.- Salarios.
  - B.1.- Coste laboral total y coste salarial
  - B.2.- Coste laboral y salarial por sectores y CC.AA.
  - B.3.- Incremento salarial pactado y variación del poder de compra.
- C.- Jornada Laboral.
- D.- La Estabilidad en el Empleo.
- E.- Expedientes de regulación de empleo (ERES)
- F.- Siniestralidad laboral

### 5.- Evolución de la economía navarra.

- A.- Introducción. Valoración general.
- B.- Estructura del PIB.
- C.- Empleo y productividad
- D.- Índice de Producción Industrial (IPIN).
- E.- Precios (IPC).

### 6.- Cuadro resumen

### 7.- Anexo: Conceptos y fuentes

## 1.- PRINCIPALES CONCLUSIONES

El principal rasgo del actual paisaje sociolaboral de Navarra son los contrastes, los claroscuros. Por un lado, apreciamos movimientos positivos en nuestra economía que tímidamente están influyendo de manera positiva en materia de empleo. Por otro, la perdurabilidad del desempleo en muchas personas hace que su situación social se agrave. A más tiempo en el paro, más dificultad de encontrar trabajo y más riesgo de pobreza. Recientemente, hemos conocido como la tasa de ahorro familiar ha bajado por vez primera desde la crisis. Algunos lo han interpretado como un signo favorable de consumo pero más bien parece ser un indicador de la difícil situación de muchas familias que van agotando sus recursos propios.

Desde hace tiempo, hemos venido insistiendo en que la clave para nuestro sindicato es buscar una salida solidaria y sostenible a la crisis. No nos podemos permitir una salida que conlleve a amplias sectores sociales a bolsas de exclusión. Somos conscientes de que se acabaron los felices años de inicio de siglo pero es preciso avanzar hacia otro modelo social y productivo.

Recientemente, nuestro sindicato ha dado a conocer un manifiesto titulado "UNA NUEVA COYUNTURA QUE EXIGE UN CAMBIO DE POLÍTICAS Y UN IMPULSO DEMOCRÁTICO". En él, se expone a modo introductorio:

"La persistencia de la crisis; la insostenible tasa de desempleo y su repercusión en colectivos como los jóvenes, las mujeres y los inmigrantes; la gestión de la crisis centrada en la reducción del déficit en unos plazos carentes de realismo que está suponiendo una fuerte reducción de las políticas públicas y del personal que debe llevarlas a cabo; los resultados electorales que muestran una severa penalización a quienes han aplicado estas políticas; los movimientos ciudadanos que han venido a cuestionar tanto las formas de hacer política como la penosa situación por la que están atravesando cientos de miles de personas y la ausencia de perspectivas de futuro, **obliga a una profunda reconsideración sobre las formas de enfrentar la situación y a una ofensiva sindical y social con la vocación de invertir el estado actual de las cosas.**"

No hay una única manera de enfrentarnos a la crisis y la que se está llevando tiene alternativas. Se puede y se debe abrir paso a otras políticas posibles que garanticen un reparto más equitativo de los costes de la misma, que no deje las soluciones a los mismos que la han provocado. En CCOO, somos conscientes de la necesidad de reducir el déficit público, pero esto, siendo imprescindible debe hacerse compatible con la atención a la primera de las prioridades del momento que no es otra que la reducción sustancial del desempleo.

Regresando a los datos que presenta nuestro entorno sociolaboral, apreciamos movimientos positivos:

.-La economía navarra experimenta en el primer trimestre del año 2011 un **nuevo crecimiento**, cuyo tractor principal son las exportaciones. Concretamente el incremento interanual es del 2%. Por su parte, el conjunto del Estado, el crecimiento ha sido del 0,8%.

.-**La distribución sectorial de la ocupación** de Navarra continúa otorgando un destacado protagonismo al sector industrial. Aún cuando en los datos de coyuntura se aprecia un descenso en la producción industrial en las ramas energéticas e industria agroalimentaria.

.-Se produce un **nuevo descenso en el número de desempleados**; se trata del tercer mes consecutivo en el que desciende el paro registral. Que se pondrá de manifiesto en la próxima Encuesta de Población Activa (EPA).

.- La **tasa de actividad** vuelve a situarse por encima del 60% (60,64%). En el conjunto del Estado la tasa de actividad se sitúa en el 59,88%. En cualquier caso si queremos mantener un sistema de protección social sostenible deberíamos aumentar significativamente la tasa de actividad.

.-El número de **contratos registrados** en los Servicios Públicos de Empleo se ha incrementado a lo largo del último trimestre.

.- Constatamos un **aumento de la afiliación a la Seguridad Social** por cuarto mes consecutivo.

Todos estos positivos indicadores nos permiten albergar la esperanza de una lenta recuperación económica. Siempre y cuando las variables externas no nos den algún disgusto. Tales como las turbulencias en el mercado de la Deuda Pública; los nuevos ajustes de gasto a nivel autonómico y local; la subida del euríbor; los precios de las materias primas... Una de las características principales de la longevidad de esta crisis se encuentra en su constante mutabilidad. Nunca parece que vaya a verse un escenario estable.

Tal como también reconoce la UE, uno de los mayores peligros de fractura social que se ciernen ante la crisis es el desempleo de larga duración, y el desempleo juvenil e inmigrante. La persistencia del paro de larga duración, las altas tasas de desempleo juvenil junto con las altísimas tasas de paro en colectivo de inmigrantes, nos lleva a reclamar la atención hacia estos colectivos por parte de las administraciones públicas.

La prolongación en el tiempo del paro hace que tres de cada diez parados/as de la Comunidad Foral sean de larga duración. La situación del colectivo de jóvenes también es preocupante por lo que supone de falta de autonomía social y de pérdida de oportunidad de inserción laboral. Los jóvenes menores de 25 años presentan una tasa de paro, últimos datos EPA, del 28,14% frente a la media del 13,4%. Por su falta de recursos familiares y de raigambre social, la tasa del paro de los inmigrantes situada en el 25% también debe enfocarse desde el punto de vista social.

Los indicadores que nos permiten acercarnos a la pobreza navarra no son nada alentadores. Según la última EPA, se estima la existencia de aproximadamente 12.700 hogares (7% del total de hogares con al menos un activo) donde ningún miembro del hogar se encuentra ocupado a pesar de ser estar en condiciones para ello. En cuanto a prestaciones y subsidios por desempleo, se debe advertir que la cobertura del sistema de protección por desempleo durante el mes de abril de 2011 descendió de manera grave hasta llegar al 68%, es decir, casi diez puntos por debajo de la de hace un año (78%).

El continuo aumento de los hogares con dificultades evidencia un aumento de la pobreza y riesgo de exclusión. Se ha producido un incremento de los hogares potencialmente acreedores de una Renta Básica. La evolución de la crisis ha hecho que el número de unidades familiares perceptoras de Renta Básica se haya disparado desde que comenzó, en la actualidad (datos mensuales no acumulados) son entorno a las 3.000 las unidades perceptoras, siendo aproximadamente 7.000 las personas beneficiarias. Es preciso advertir de nuevo que la persistencia de la crisis ha supuesto la entrada al sistema de protección social de un perfil que podríamos denominar "normalizado" o con un carácter en principio más coyuntural.

En este contexto, los datos de inflación tan elevados que se están produciendo contribuyen a agravar las dificultades de aquellos que tienen menor poder adquisitivo. Y en términos globales, contribuye a una menor capacidad de consumo. Por ello, el anuncio del Ministerio de Trabajo de elevar el próximo año el Salario Mínimo Interprofesional (SMI) hasta 660 euros es claramente insuficiente e incumple su propia promesa de llegar al final de la legislatura a 800 euros.

En la actual coyuntura económica, el Sistema de Atención a la Dependencia constituye uno de los instrumentos esenciales de los poderes públicos para garantizar la protección de uno de los colectivos más vulnerables de nuestra sociedad. La Ley de Promoción de la Autonomía Personal y Atención a las Personas en situación de dependencia establecía un calendario por el que a partir del 1 de enero de 2011, entra en vigor la efectividad del derecho de quienes sean valorados en el Grado I, de dependencia moderada, nivel 2. Por lo tanto, a partir de esa fecha se inició el reconocimiento de ese derecho sin que hasta el día de hoy se haya tomado por parte del Gobierno de Navarra las modificaciones precisas en la Cartera de Servicios para la efectividad de, total de las prestaciones reconocidas. En la actualidad, un total de 1.850 personas han sido valoradas en Navarra dentro de ese grado y nivel; de ellas, 586 ya estaban recibiendo algunas prestaciones contempladas en la Cartera de Servicios. Uno de los problemas con los que se encuentra el desarrollo de esta ley es su financiación, el Gobierno de Navarra es el principal agente financiador –con más del 60% del total-, en tanto que la aportación del Estado se mantiene, en ambos ejercicios, en torno al 18 por ciento del total.

Por último, se debe volver a insistir en la mayoritaria contratación temporal. Nueve de cada diez contratos siguen siendo temporales circunstancia ya "tradicional" en la contratación. Entre otras cuestiones, la reforma laboral tampoco ha dado resultados en cuanto a la mejora de la tipología de contratación. Tampoco, las medidas de fomento al empleo estable, tanto del Gobierno de España como el de Navarra parecen haber tenido incidencia. Cabe recordar que el 2 de febrero se suscribió el Acuerdo Social y Económico Para el crecimiento, el empleo y la garantía de las pensiones. En él se incluyó un Plan de Choque de Medidas de carácter coyuntural para 2011-2012, en el se aprobó un Programa excepcional de empleo para la transición hacia la contratación estable. De los datos analizados, no inferimos un efecto significativo en el mismo. Esperaremos a evaluarlo en el próximo cuatrimestre.

## 2.- EVOLUCIÓN DEL MERCADO DE TRABAJO

### A.- INTRODUCCIÓN: VALORACIÓN GENERAL

- Según los datos del primer trimestre de 2011 de la EPA, el número de **desempleados** aumenta en 6.000 personas respecto al trimestre anterior, lo que sitúa la tasa de paro en el 13,40%, uno con ocho puntos más que la del periodo precedente. A pesar de ello, Navarra sigue siendo una de las Comunidades con menor tasa de desempleo, concretamente es la segunda por detrás de el País Vasco (11,61%) y por delante de Madrid (15,43%). En términos interanuales la tasa de paro aumenta en menor medida, 1,1 puntos con 3.900 nuevos desempleados.
- Los **datos de paro del SNE** referentes a mayo de 2011, datos de registro, muestran una situación más favorable. Se produce un nuevo descenso en el número de desempleados, se trata del tercer mes consecutivo en el que desciende el paro. Sin embargo, la comparativa interanual refleja la grave realidad existente todavía. El número de desempleados ha aumentado en un año en 1.076 personas. El número de personas paradas asciende a **42.772**; de las cuales el 47% son hombres y en consecuencia el 53% mujeres. Durante los últimos trimestres, la crisis, en forma de desempleo, parece estar afectando en mayor medida a la población femenina mayoritariamente ocupada en el sector servicios. Por otra parte, hay que destacar que aproximadamente el 36% de los parados navarros tienen más de 45 años. En cuanto al nivel de estudios terminados significar que el 69% de las personas desempleadas no tienen estudios superiores a la primera etapa de secundaria. Sin embargo, también hay que resaltar que un 9,5% de los parados tienen enseñanzas universitarias. Del total de ese colectivo (personas desempleadas con estudios universitarios) casi siete de cada diez son mujeres. Por último, según los datos del SNE, la población extranjera parada representa el 21% del total del desempleo en nuestra Comunidad, proporción muy por encima de su representación demográfica.
- En cuanto a la **incidencia del desempleo** según **sexo** hay que destacar que la diferencia entre las tasas alcanza casi los dos puntos (1,8) aumentando la diferencia del anterior trimestre, que fue la menor en cinco años. Así, la tasa de paro masculino aumenta en un trimestre 1,3 puntos, situándose en el 12,59% mientras que la tasa de paro femenino aumenta en 2,29 puntos alcanzando el 14,39%. Por su parte, los **jóvenes** menores de 25 años y la **población extranjera** continúan sufriendo unas tasas de paro todavía más graves (28,14% en el primero de los casos y un 24,94% en el segundo).
- Por otro lado, Navarra cuenta con 1.500 **ocupados/as** menos respecto al último trimestre de 2010 pero 900 empleos más respecto al mismo periodo del año anterior (primer trimestre). Por su parte, la tasa de empleo se sitúa en el 52,51% (tres décimas menos que el trimestre anterior y una más que la del primer trimestre de 2010).
- Como dato positivo se puede señalar que la **tasa de actividad** vuelve a situarse por encima del 60% (60,64%). En el conjunto del Estado la tasa de actividad se sitúa en el 59,88%.
- **La distribución sectorial de la ocupación** de Navarra continúa otorgando un destacado protagonismo al sector industrial a pesar de la incidencia de la crisis también en el sector (en Navarra el empleo en la industria representa el 24% del total frente al 14% del conjunto del Estado). En consecuencia, el peso del sector servicios es menor (64,9% del empleo frente al 73,5% del total del país).
- El número de **contratos registrados** en los Servicios Públicos de Empleo se ha incrementado a lo largo del último trimestre. Según los datos correspondientes a mayo el ascenso es de un 10,21% mensual (1.803 contratos más) y un 13,6% anual (2.328). Así, el número de contratos registrados en mayo de 2011 asciende a 19.470. Sin embargo, cabe destacar por su valor estratégico el significativo descenso de la contratación en la industria, 568 contratos menos en un mes, lo que supone un descenso porcentual mensual del -21%. Sin embargo, se ha producido un aumento anual de la contratación en este sector del 12,7% (241 contratos menos en un año). Por otra parte, el mayor incremento de la contratación se ha producido en el sector servicios, 2.262 en un mes (17,7%) y 2.142 en un año (16,6%).
- Dentro de este marco todavía muy grave encontramos otro dato positivo, el aumento de la afiliación a la Seguridad Social por cuarto mes consecutivo. De esta forma, la primera parte del año 2011 se está caracterizando por una leve aunque continuada recuperación de la afiliación. En mayo el número medio de trabajadores/as afiliados a la **Seguridad Social** se sitúa en los **266.781** cifra que se distancia de la cota más baja de los últimos cinco años alcanzada en enero del presente año (262.072). La variación de mayo con respecto a abril supone un aumento del 1% (2.414 afiliados/as más). Sin embargo, en un año se han perdido 455 afiliaciones, un -0,17%.

## B.- PRINCIPALES INDICADORES (EPA)

- El número de **ocupados/as desciende** en 1.500 personas en el primer trimestre de 2011 respecto al trimestre anterior y se sitúa en 269.600. Sin embargo, respecto al primer trimestre del año pasado la ocupación ha aumentado en 900 personas.
- La **tasa de actividad** se sitúa en el 60,64%, **nueve décimas más** que en el cuarto trimestre de 2010. Conviene recordar que un objetivo estratégico europeo es situar las tasas de actividad por encima del 60% por entender que son necesarias para el mantenimiento de los sistemas sociales contributivos. Por su parte, en España la Tasa de actividad es del 59,88%.
- El número de **parados aumenta**, son 6.000 personas más respecto al trimestre anterior y se sitúa en 41.700. De esta forma la tasa de desempleo aumenta trimestralmente en 1,8 puntos, situándose en el 13,40%, aunque 7,89 puntos por debajo de la tasa estatal 21,29%. Por otro lado, la cifra de desempleados ha aumentado en 3.900 personas en los últimos 12 meses. Son País Vasco (11,61%), Navarra (13,4%), Madrid (15,43%) y La Rioja (15,44%) las Comunidades Autónomas que tienen las tasas de paro más bajas en el primer trimestre de 2011. Las tasas más elevadas se dan en Andalucía (29,68%) y Canarias (28,52%).

| PRINCIPALES INDICADORES |                    |       | Miles de personas     |         |          |         |                           |           | Tasas       |        |          |
|-------------------------|--------------------|-------|-----------------------|---------|----------|---------|---------------------------|-----------|-------------|--------|----------|
|                         |                    |       | Población de 16 y más | Activos | Ocupados | Parados | Parados buscan 1er empleo | Inactivos | Actividad % | Paro % | Empleo % |
| Evolución               | 2007               | I     | 497,7                 | 304,7   | 289      | 15,7    | 0,6                       | 193       | 61,21       | 5,14   | 58,07    |
|                         |                    | II    | 499,4                 | 306     | 289,9    | 16,1    | 1,3                       | 193,4     | 61,28       | 5,26   | 58,05    |
|                         |                    | III   | 501,1                 | 303     | 289,8    | 13,3    | 1                         | 198,1     | 60,48       | 4,38   | 57,83    |
|                         |                    | IV    | 503,2                 | 303,5   | 290,6    | 13      | 0,4                       | 199,7     | 60,31       | 4,27   | 57,75    |
|                         | 2008               | I     | 505                   | 310,1   | 291,3    | 18,7    | 2,1                       | 194,9     | 61,39       | 6,05   | 57,68    |
|                         |                    | II    | 506,5                 | 309,4   | 292      | 17,4    | 1,4                       | 197,1     | 61,08       | 5,62   | 57,65    |
|                         |                    | III   | 508                   | 312,4   | 290,3    | 22,1    | 1,5                       | 195,6     | 61,5        | 7,07   | 57,15    |
|                         |                    | IV    | 509,5                 | 309     | 283,9    | 25,1    | 0,9                       | 200,5     | 60,65       | 8,12   | 55,72    |
|                         | 2009               | I     | 510,6                 | 311     | 278,6    | 32,4    | 1,5                       | 199,6     | 60,91       | 10,42  | 54,56    |
|                         |                    | II    | 511,2                 | 313,5   | 275,1    | 38,3    | 3,1                       | 197,8     | 61,32       | 12,23  | 53,82    |
|                         |                    | III   | 511,7                 | 308,4   | 276,4    | 32      | 2,2                       | 203,3     | 60,27       | 10,39  | 54,02    |
|                         |                    | IV    | 512,1                 | 305,8   | 273,6    | 32,2    | 1,2                       | 206,2     | 59,72       | 10,53  | 53,44    |
|                         | 2010               | I     | 512,5                 | 306,4   | 268,7    | 37,8    | 1,1                       | 206,1     | 59,79       | 12,32  | 52,43    |
|                         |                    | II    | 512,8                 | 311,4   | 277,3    | 34,1    | 2,1                       | 201,4     | 60,73       | 10,96  | 54,08    |
|                         |                    | III   | 513,1                 | 308,7   | 270,2    | 38,5    | 2,5                       | 204,4     | 60,16       | 12,47  | 52,66    |
|                         |                    | IV    | 513,4                 | 306,8   | 271,1    | 35,7    | 1,5                       | 206,6     | 59,76       | 11,64  | 52,80    |
| 2011                    | I                  | 513,4 | 311,3                 | 269,6   | 41,7     | 2,3     | 202,1                     | 60,64     | 13,40       | 52,51  |          |
| Variaciones             | Trimestre anterior | Abs.  | 0,0                   | 4,5     | -1,5     | 6,0     | 0,8                       | -4,5      | 0,9         | 1,8    | -0,3     |
|                         |                    | %     | 0,00                  | 1,47    | -0,55    | 16,81   | 53,33                     | -2,18     | 1,48        | 15,12  | -0,55    |
|                         | Año anterior       | Abs.  | 0,9                   | 4,9     | 0,9      | 3,9     | 1,2                       | -4,0      | 0,9         | 1,1    | 0,1      |
|                         |                    | %     | 0,18                  | 1,60    | 0,33     | 10,32   | 109,09                    | -1,94     | 1,42        | 8,73   | 0,16     |

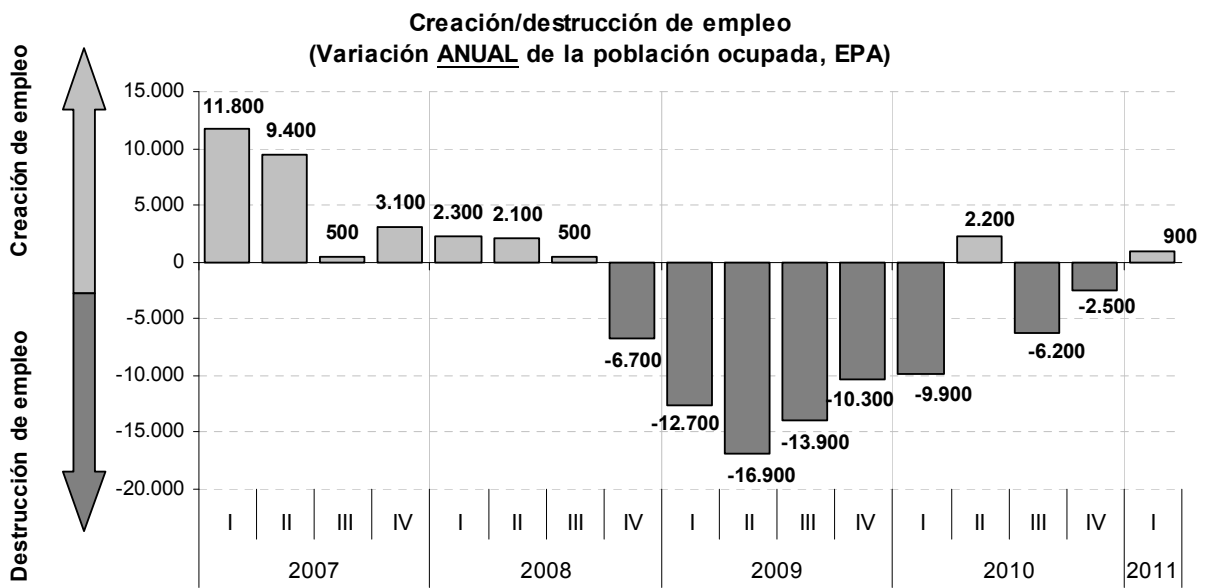
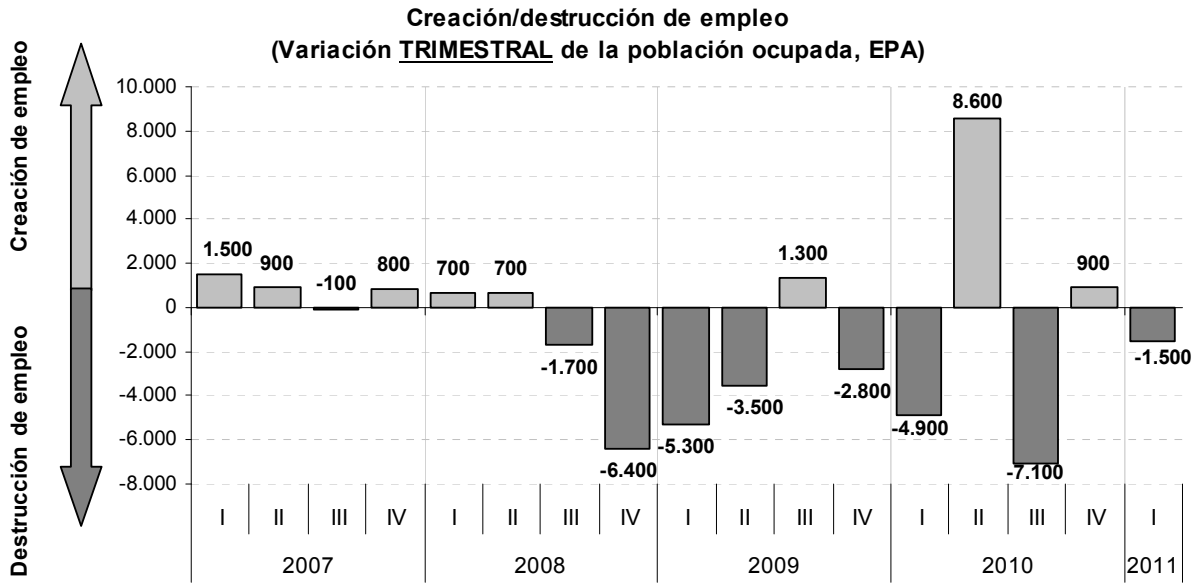



### C.- DESEMPLEO (EPA)

- La **distribución de la población desempleada según sector** de actividad muestra como el desempleo procedente de la industria ha aumentado trimestralmente en 1.300 personas, el procedente del sector servicios en 1.700 mientras que el desempleo proveniente de la construcción se ha incrementado en 800. Por su parte, en la agricultura también ha aumentado el número de parados, concretamente en 1.000. Por último, la categoría *sin empleo anterior* experimenta también un significativo incremento, son 1.300 personas más en un trimestre.

Sin embargo, anualmente, el desempleo en la industria desciende en 2.500 personas y en la construcción en 600. Estos datos positivos se diluyen con el aumento del paro anual en la agricultura (1.200), Servicios (1.500) y parados que buscan el primer empleo o parados que han dejado su último empleo hace más de un año (4.400). Esta última matización, parados con más de un año de antigüedad, resulta imprescindible dadas las circunstancias. En definitiva, el número de población desempleada aumenta en un año en 3.900 personas, un 10,3%.

- En **comparación con el conjunto del Estado**, los valores más divergentes son: En primer lugar, el diferente peso de esa última categoría. Así, En España, el peso de las personas que buscan el primer empleo o han dejado su último empleo hace más de un año, es del 50,6% mientras que en Navarra es del 40,7%. La otra gran diferencia es el peso del desempleo industrial, un 5,2% en España frente a un 9,1% en Navarra. El mayor peso de la industria en el tejido productivo navarro influye en esta circunstancia.

| PARADOS POR SECTORES (miles) |                    |      | TOTAL | Agricultura | Industria | Construcción | Servicios | Parados que buscan primer empleo o han dejado su último empleo hace más de un año |
|------------------------------|--------------------|------|-------|-------------|-----------|--------------|-----------|---|
| Evolución                    | 2008               | I    | 18,7  | 0,2         | 2,6       | 2,6          | 7,0       | 6,3   |
|                              |                    | II   | 17,4  | 0,3         | 2,9       | 2,5          | 5,5       | 6,2   |
|                              |                    | III  | 22,2  | 0,5         | 4,9       | 2,0          | 7,5       | 7,3   |
|                              |                    | IV   | 25,1  | 0,7         | 5,4       | 2,9          | 9,1       | 7,0   |
|                              | 2009               | I    | 32,4  | 1,2         | 7,3       | 4,3          | 11,9      | 7,7   |
|                              |                    | II   | 38,4  | 0,7         | 8,5       | 5,0          | 12,8      | 11,4  |
|                              |                    | III  | 32,0  | 0,1         | 8,0       | 4,2          | 10,3      | 9,4   |
|                              |                    | IV   | 32,2  | 0,7         | 6,8       | 4,2          | 9,9       | 10,6  |
|                              | 2010               | I    | 37,8  | 1,4         | 6,3       | 5,4          | 12,1      | 12,6  |
|                              |                    | II   | 34,1  | 2,0         | 3,6       | 4,9          | 12,0      | 11,6  |
|                              |                    | III  | 38,5  | 2,3         | 4,2       | 4,0          | 12,4      | 15,6  |
|                              |                    | IV   | 35,7  | 1,6         | 2,5       | 4,0          | 11,9      | 15,7  |
| 2011                         | I                  | 41,7 | 2,6   | 3,8         | 4,8       | 13,6         | 17,0      |   |
|                              | Trimestre anterior | Abs. | 6,0   | 1,0         | 1,3       | 0,8          | 1,7       | 1,3   |
|                              |                    | %    | 16,8  | 62,5        | 52,0      | 20,0         | 14,3      | 8,3   |
|                              | Año anterior       | Abs. | 3,9   | 1,2         | -2,5      | -0,6         | 1,5       | 4,4   |
|                              | %                  | 10,3 | 85,7  | -39,7       | -11,1     | 12,4         | 34,9      |   |

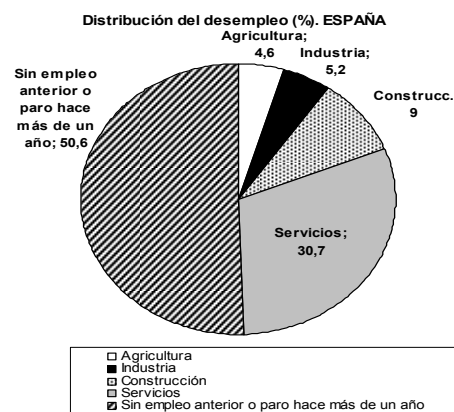
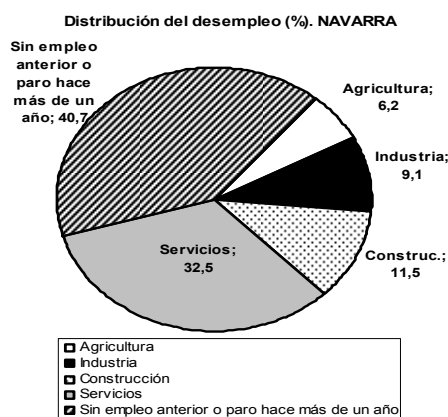

## Paro de larga duración

- Dada la evolución de la crisis y su impacto en forma de desempleo de larga duración se ha creído oportuno incluir un breve análisis de esta tipología del paro tan grave por sus consecuencias socioeconómicas. El paro de larga duración aumenta las problemáticas adicionales, supone pérdidas acumuladas de capital humano (conocimientos, habilidades, etc.) así como incrementa la dificultad de la inserción laboral (desciende el grado de empleabilidad).

Dicho esto, podemos comprobar como el peso del desempleo de larga duración respecto al total del paro ha ido aumentando en Navarra a lo largo de los últimos años (salvo en el primer trimestre del año 2011 debido al importante incremento trimestral del desempleo; el número de parados de larga duración es similar al de anteriores trimestres pero el incremento total del paro hace que la proporción en Navarra haya descendido). Según los resultados podemos estimar que tres de cada diez parados/as de la Comunidad Foral son de larga duración. Pero esta circunstancia resulta todavía más grave en el conjunto del Estado donde casi la mitad de la población parada lleva un año o más en paro. En definitiva, se trata de uno de los principales problemas a resolver.

- Otro de los indicadores relacionados es la denominada tasa de desempleo de larga duración, es decir, el número total de desempleados/as de larga duración (llevan un año o más en situación de desempleo) respecto a la población activa. En este sentido podemos comprobar su incremento. Los últimos datos reflejan como esa tasa es para Navarra del 4,4% mientras que para el conjunto de España alcanza casi el 10%. Por último, conviene insistir en la gravedad de las cifras ya que estas dos proporciones constituyen una medida básica, junto con los niveles de pobreza y desigualdad de ingresos, para estimar cuantitativamente los problemas de cohesión social de una sociedad. Forman parte de los indicadores de Laeken, acordados en 2001 en el seno del Comité de Protección Social, para medir el fenómeno de la exclusión social.

Evolución de la proporción del desempleo de larga duración (sobre el total de la población parada)

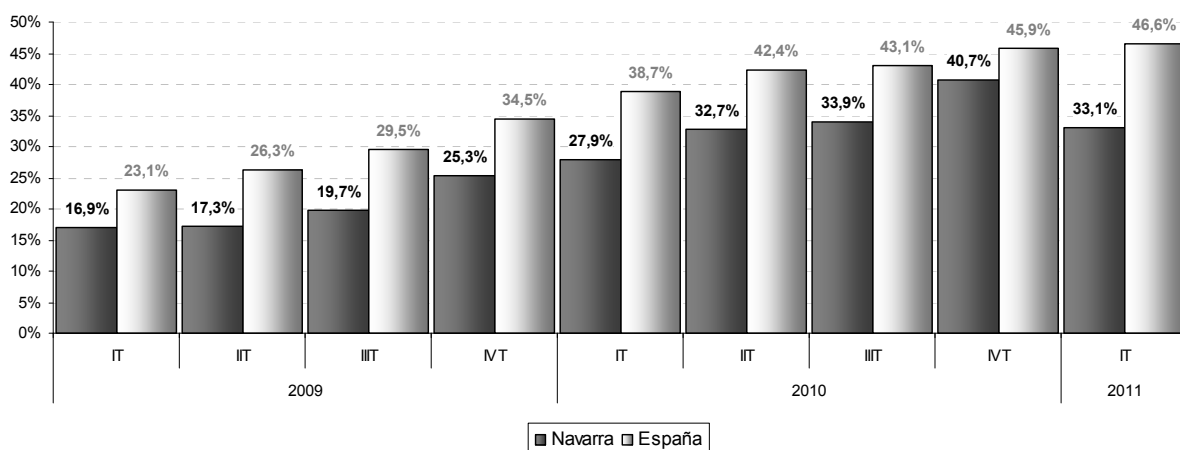

Evolución de la tasa de paro de larga duración (Pob. parada con un año o más en situación de desempleo en relación con la pob. activa)

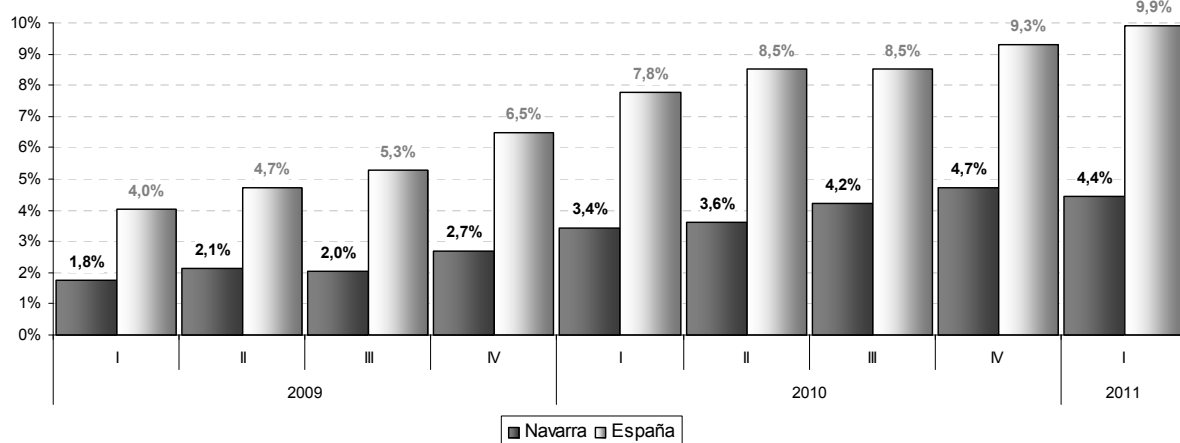

## D.- INDICADORES DE GÉNERO Y EDAD (EPA)

En el caso de la población **femenina** se produce un acusado aumento en el número de desempleadas mientras que el desempleo masculino aún experimentando un incremento significativo resulta menor. La evolución de la crisis está presentando diversas tendencias; si en los primeros semestres de la crisis la población masculina era claramente la más perjudicada, con la evolución de la crisis el impacto entre la población femenina fue aumentando. Por otro lado, la situación para los **jóvenes** sigue siendo muy grave, mantienen unas tasas de paro significativamente superiores a las de otros intervalos de edad.

- Con esos datos, la **tasa de desempleo femenina** se sitúa en el 14,39%, 2,3 puntos más que en el trimestre anterior y 3,4 puntos por encima de la del mismo trimestre de 2010 mientras que la **masculina** aumenta trimestralmente en 1,3 puntos pero desciende en 0,8 décimas en un año, situándose en el 12,59%. Esta evolución ha supuesto que la diferencia entre las tasas haya aumentado respecto al anterior trimestre, esta fue la menor de los últimos seis años. En el conjunto del Estado la tasa de paro de los hombres es del 20,76% y la de las mujeres el 21,94%, es decir, las diferencias con las de la Comunidad Foral son de 8,2 puntos en el caso de los hombres y un 7,5 en el de las mujeres.
- Por otra parte, la tasa de desempleo de los **menores de 25 años** se reduce trimestralmente en - 1,3 puntos. A pesar de ello sigue siendo significativa, 28,14%; casi 16 puntos por encima de la del grupo de mayores de 25 años (12,27%).
- La **destrucción de empleo** en el último trimestre ha afectado en mayor medida a los hombres (1.300 ocupados menos frente a las 200 ocupadas menos). Sin embargo, en términos anuales se produce una mayor pérdida de ocupación femenina (400 ocupadas menos frente a un aumento de 1.300 ocupados).
- Por último, en el primer trimestre de 2011 la **tasa de actividad** masculina es del 67,53%, 13,65 puntos por encima de la femenina (53,88%). Se debe añadir que la tasa de actividad masculina ha descendido en un año -0,05 centésimas mientras que la femenina ha aumentado en 1,74, de hecho el número de activas ha aumentado en un año en 5.000 mujeres frente a la pérdida de 100 activos. La pérdida de la principal fuente de ingresos parece que ha hecho que no pocas mujeres hayan decidido incorporarse al mercado de trabajo en busca de una fuente de ingresos suplementaria. Sin embargo, están entrando al mercado laboral como paradas.

| INDICADORES DE GÉNERO<br>(miles) |             |                    | ACTIVOS |         |            | OCUPADOS |         |            | PARADOS |         |            |        |
|----------------------------------|-------------|--------------------|---------|---------|------------|----------|---------|------------|---------|---------|------------|--------|
|                                  |             |                    | Hombres | Mujeres | Diferencia | Hombres  | Mujeres | Diferencia | Hombres | Mujeres | Diferencia |        |
| Evolución                        | 2007        | I                  | 175,7   | 129     | 46,7       | 170,2    | 118,8   | 51,4       | 5,5     | 10,2    | 4,7        |        |
|                                  |             | II                 | 177,7   | 128,4   | 49,3       | 172,8    | 117,1   | 55,7       | 4,8     | 11,3    | 6,5        |        |
|                                  |             | III                | 176,3   | 126,8   | 49,5       | 171      | 118,8   | 52,2       | 5,3     | 8       | 2,7        |        |
|                                  |             | IV                 | 174,9   | 128,7   | 46,2       | 168,1    | 122,5   | 45,6       | 6,8     | 6,2     | -0,6       |        |
|                                  | 2008        | I                  | 176     | 134     | 42         | 166,8    | 124,5   | 42,4       | 9,2     | 9,6     | 0,4        |        |
|                                  |             | II                 | 177,4   | 132     | 45,4       | 169,2    | 122,8   | 46,4       | 8,2     | 9,2     | 1          |        |
|                                  |             | III                | 177,9   | 134,5   | 43,4       | 168,8    | 121,5   | 47,3       | 9,1     | 13,1    | 4          |        |
|                                  |             | IV                 | 175,4   | 133,6   | 41,8       | 163      | 120,9   | 42,1       | 12,3    | 12,7    | 0,4        |        |
|                                  | 2009        | I                  | 177,8   | 133,1   | 44,7       | 160,5    | 118,1   | 42,4       | 17,3    | 15,1    | 2,2        |        |
|                                  |             | II                 | 177,9   | 135,5   | 42,4       | 158,2    | 116,9   | 41,3       | 19,7    | 18,6    | 1,1        |        |
|                                  |             | III                | 174,5   | 133,9   | 40,6       | 157,7    | 118,7   | 39         | 16,8    | 15,2    | 1,6        |        |
|                                  |             | IV                 | 171     | 134,8   | 36,2       | 154,2    | 119,4   | 34,8       | 16,8    | 15,4    | 1,4        |        |
|                                  | 2010        | I                  | 171,7   | 134,7   | 37         | 148,7    | 120     | 28,7       | 23      | 14,8    | 8,2        |        |
|                                  |             | II                 | 171,4   | 140     | 31,4       | 153,4    | 123,9   | 29,5       | 18      | 16,1    | 1,9        |        |
|                                  |             | III                | 172     | 136,7   | 35,3       | 153,8    | 116,4   | 37,4       | 18,2    | 20,3    | -2,1       |        |
|                                  |             | IV                 | 170,6   | 136,3   | 34,3       | 151,3    | 119,8   | 31,5       | 19,2    | 16,5    | 2,7        |        |
|                                  | 2011        | I                  | 171,6   | 139,7   | 31,9       | 150      | 119,6   | 30,4       | 21,6    | 20,1    | 1,5        |        |
|                                  | Variaciones | Trimestre anterior | Abs.    | 1,0     | 3,4        | -2,4     | -1,3    | -0,2       | -1,1    | 2,4     | 3,6        | -1,2   |
|                                  |             |                    | %       | 0,59    | 2,49       | -7,00    | -0,86   | -0,17      | -3,49   | 12,50   | 21,82      | -44,44 |
|                                  |             | Año anterior       | Abs.    | -0,1    | 5,0        | -5,1     | 1,3     | -0,4       | 1,7     | -1,4    | 5,3        | -6,7   |
| %                                |             |                    | -0,06   | 3,71    | -13,78     | 0,87     | -0,33   | 5,92       | -6,09   | 35,81   | -81,71     |        |

Tasas de PARO en Navarra según sexo

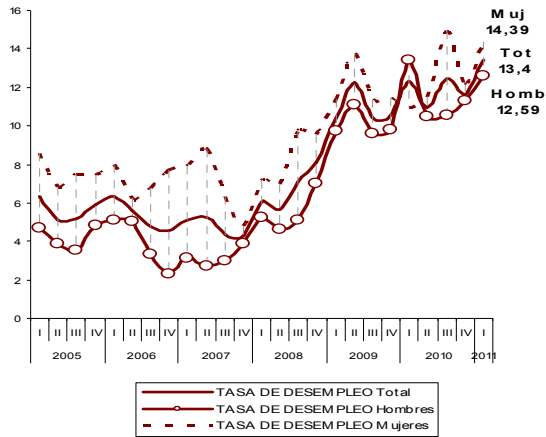

Tasas de ACTIVIDAD en Navarra según sexo

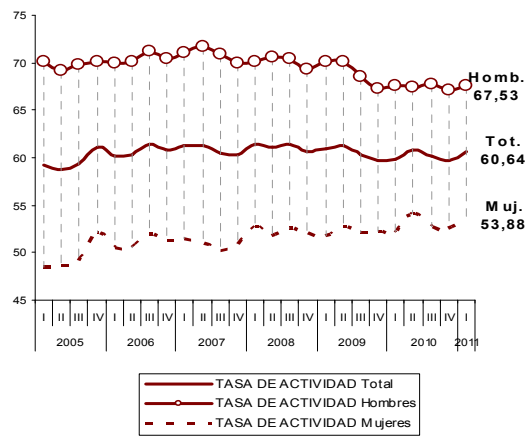

Tasas de PARO en Navarra según edad

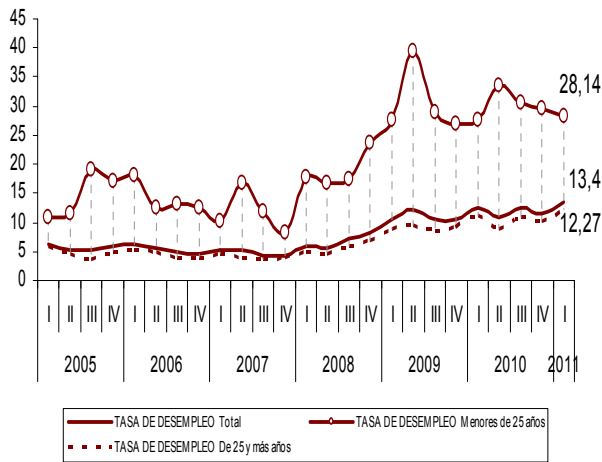

Tasas de ACTIVIDAD en Navarra según edad

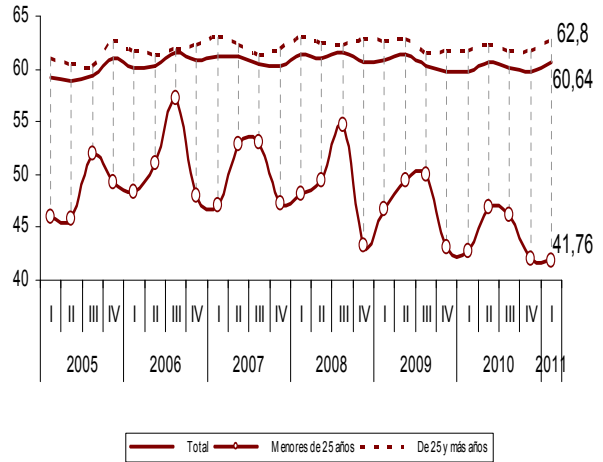

Distribución de la población activa (absolutos) y parada (tasa de paro) según sexo y edad. IT011.

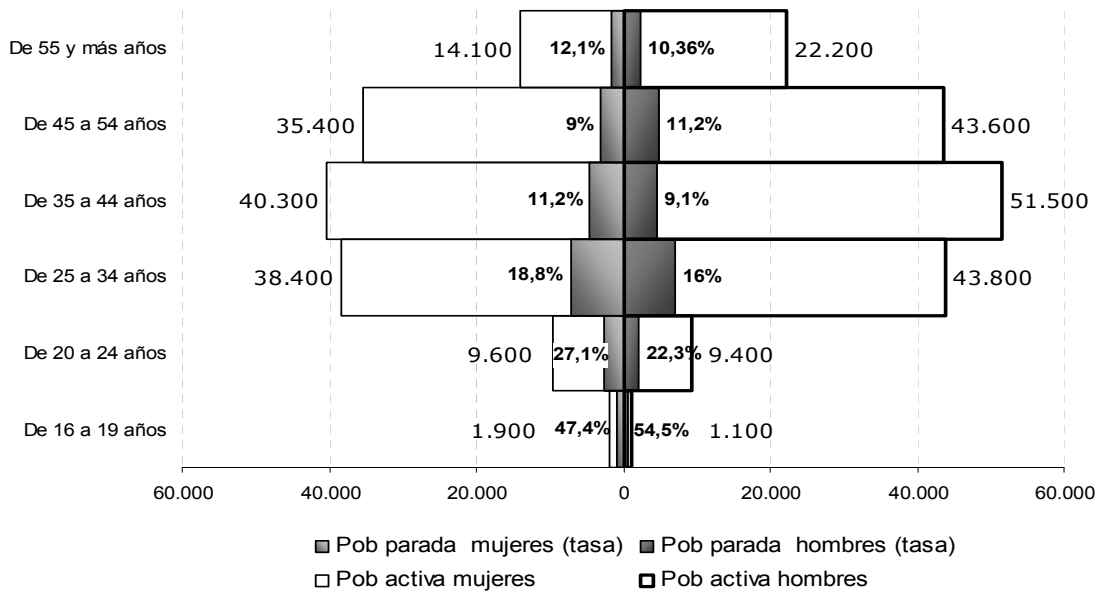

## E.- POBLACIÓN EXTRANJERA (EPA)

- Según la EPA (IT011) se produce un aumento trimestral del **desempleo extranjero**. Así, respecto al último trimestre de 2010 el número de desempleados extranjeros se incrementa en 1.200 personas, un 11,76%. Sin embargo, se produce un decremento anual de 300 personas, un -2,56%. Entre los españoles el desempleo aumenta trimestralmente de manera mucho más grave, un 18,82% (4.800 parados más) y respecto al año anterior aumenta en un 16,09% (4.200 más).
- A pesar de ello, la **tasa de desempleo** de las personas de nacionalidad extranjera sigue situándose muy por encima de la tasa de desempleo de la población española (un 24,9% frente al 11,4%). La diferencia entre las tasas de ambos colectivos aumenta trimestralmente situándose en los 13,5 puntos. De todas formas es preciso advertir que en el caso de Comunidades relativamente pequeñas como Navarra los datos con cierto nivel de desagregación extraídos de la EPA deben tomarse con cierta cautela por los posibles problemas de representatividad.
- En términos de **ocupación** trimestral, desciende el volumen de población ocupada extranjera (-4,4%, 1.600 personas ocupadas menos). En términos interanuales se produce el mismo descenso. En el caso de la población ocupada española se da un leve aumento trimestral, 100 ocupados más y 2.500 en un año. Las variaciones porcentuales reflejan un incremento trimestral del 0,1% y un aumento del 1,07%.
- Respecto a la **población activa**, sigue siendo significativa la diferencia entre las tasas de la población extranjera (84%) y española (57,85%), 26,2 puntos de diferencia. En este sentido conviene relacionar este hecho con la propia morfología de los colectivos. El importante fenómeno de la inmigración estuvo relacionado o motivado por razones principalmente económicas.

| INDICADORES SEGÚN NACIONALIDAD (miles) |                    |       | ACTIVOS |           |             | OCUPADOS |           |             | PARADOS |           |             |
|--|--------------------|-------|---------|-----------|-------------|----------|-----------|-------------|---------|-----------|-------------|
|  |                    |       | Total   | Españoles | Extranjeros | Total    | Españoles | Extranjeros | Total   | Españoles | Extranjeros |
| Evolución                              | 2007               | I     | 304,7   | 269,3     | 35,4        | 289      | 256,8     | 32,2        | 15,7    | 12,5      | 3,2         |
|  |                    | II    | 306     | 269,6     | 36,4        | 289,9    | 256,9     | 33          | 16,1    | 12,7      | 3,4         |
|  |                    | III   | 303     | 266,4     | 36,7        | 289,8    | 255,4     | 34,3        | 13,3    | 11        | 2,3         |
|  |                    | IV    | 303,5   | 264,2     | 39,3        | 290,6    | 253,9     | 36,6        | 13      | 10,3      | 2,7         |
|  | 2008               | I     | 310,1   | 267,5     | 42,6        | 291,3    | 254,4     | 36,9        | 18,7    | 13,1      | 5,7         |
|  |                    | II    | 309,4   | 267,1     | 42,3        | 292      | 255       | 37          | 17,4    | 12,1      | 5,3         |
|  |                    | III   | 312,4   | 268,8     | 43,6        | 290,3    | 253,9     | 36,3        | 22,1    | 14,9      | 7,3         |
|  |                    | IV    | 309     | 264,3     | 44,7        | 283,9    | 248,3     | 35,6        | 25,1    | 16        | 9,1         |
|  | 2009               | I     | 311     | 265,3     | 45,6        | 278,6    | 244,4     | 34,2        | 32,4    | 20,9      | 11,4        |
|  |                    | II    | 313,5   | 265,5     | 48          | 275,1    | 240,6     | 34,6        | 38,3    | 24,9      | 13,4        |
|  |                    | III   | 308,4   | 263,7     | 44,7        | 276,4    | 240,7     | 35,6        | 32      | 22,9      | 9,1         |
|  |                    | IV    | 305,8   | 260,8     | 45          | 273,6    | 237,2     | 36,5        | 32,2    | 23,6      | 8,6         |
|  | 2010               | I     | 306,4   | 258,7     | 47,7        | 268,7    | 232,7     | 36          | 37,8    | 26,1      | 11,7        |
|  |                    | II    | 311,4   | 263       | 48,4        | 277,3    | 239       | 38,3        | 34,1    | 24,1      | 10,1        |
|  |                    | III   | 308,7   | 262       | 46,7        | 270,2    | 235,4     | 34,8        | 38,5    | 26,6      | 11,9        |
|  |                    | IV    | 306,8   | 260,6     | 46,3        | 271,1    | 235,1     | 36          | 35,7    | 25,5      | 10,2        |
| 2011                                   | I                  | 311,3 | 265,4   | 45,9      | 269,6       | 235,2    | 34,4      | 41,7        | 30,3    | 11,4      |             |
| Variaciones                            | Trimestre anterior | Abs.  | 4,5     | 4,8       | -0,4        | -1,5     | 0,1       | -1,6        | 6,0     | 4,8       | 1,2         |
|  |                    | %     | 1,47    | 1,84      | -0,86       | -0,55    | 0,04      | -4,44       | 16,81   | 18,82     | 11,76       |
|  | Año anterior       | Abs.  | 4,9     | 6,7       | -1,8        | 0,9      | 2,5       | -1,6        | 3,9     | 4,2       | -0,3        |
|  |                    | %     | 1,60    | 2,59      | -3,77       | 0,33     | 1,07      | -4,44       | 10,32   | 16,09     | -2,56       |

Tasas de paro en Navarra según nacionalidad

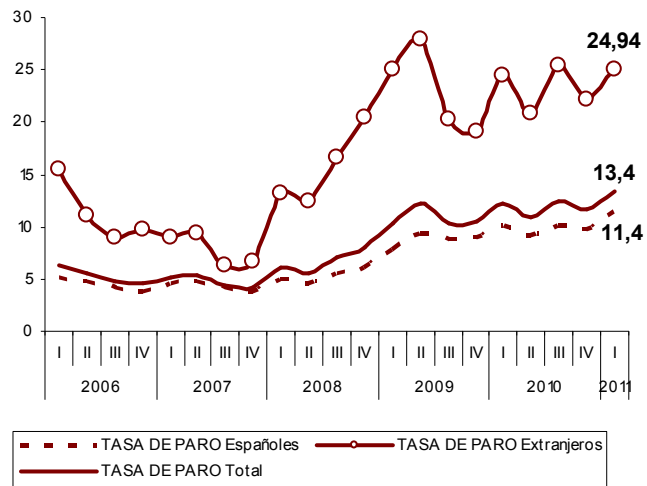

Tasas de actividad en Navarra según nacionalidad

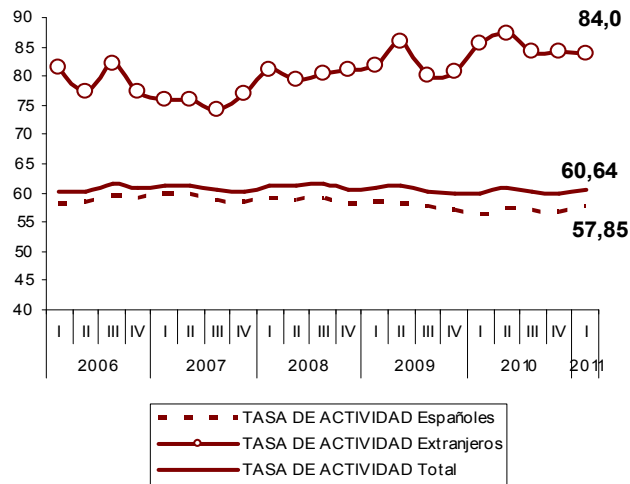

## F.- EVOLUCIÓN SECTORIAL DEL EMPLEO (EPA)

- Los datos del primer trimestre del año 2011 representan algunas variaciones con respecto a trimestres anteriores. En **términos trimestrales y absolutos** el sector que pierde un mayor número de ocupados es la **agricultura**, 3.000 menos (-29,13%). El otro sector que pierde de nuevo ocupación es la industria. Este último descenso de la ocupación industrial agrava la situación del sector (son siete trimestres, casi dos años continuados de destrucción del empleo). Por su parte, en el sector **servicios** se produce un aumento trimestral de la ocupación (2.900 ocupados más) que se suma al incremento del anterior trimestre. Por otra parte, la **Construcción** también experimenta un nuevo aumento en el número de ocupados, 600 en un trimestre, suponiendo el mayor incremento porcentual sectorial (2,7%).
- En términos **interanuales**, son los mismos sectores los que han experimentado un descenso en el número de ocupados, es decir, la agricultura y la industria. De ellos es la **Industria** la que ha sufrido el mayor "deterioro" en cuanto a volumen ocupación. En un año se han perdido 8.500 ocupados lo que supone un decremento del -11,7%. En este sentido se debe de recordar la importancia estratégica de creación de riqueza que tiene la industria y la preocupación por la pérdida continuada de empleo en el sector que ante un mundo globalizado es de difícil retorno. Por su parte, la **Construcción** ha ganado en un año 1.400 ocupados, un 6,5%. Por último, en el sector **Servicios** se ha incrementado la ocupación de manera significativa, 12.700 personas más, un 7,8% en un año, compensando de esta forma el desgaste de la industria y la agricultura.
- A pesar de la preocupante y continuada destrucción del empleo en el sector industrial, es importante destacar que la **distribución sectorial de la ocupación** en Navarra continúa otorgando un significativo protagonismo al sector (24% del empleo frente al 14% del conjunto del Estado) y un menor peso del sector servicios (64,9% del empleo frente al 73,5% del total del país).
- Por último, la distribución sectorial tiene su reflejo en la **ocupación**. En este sentido, Navarra se distingue principalmente por un mayor porcentaje de población ocupada encuadrada en la categoría *operarios y montadores*, así como en la categoría de *trabajadores/as cualificados de la industria manufacturera y construcción* así como de ocupaciones técnicas y por una menor presencia relativa, en comparación con el conjunto del Estado, de trabajadores/as en ocupaciones denominadas elementales.

| OCUPADOS POR SECTORES<br>(miles) |             |                    | TOTAL   |          | AGRICULTURA |        | INDUSTRIA |         | CONSTRUCCIÓN |         | SERVICIOS |          |       |
|----------------------------------|-------------|--------------------|---------|----------|-------------|--------|-----------|---------|--------------|---------|-----------|----------|-------|
|                                  |             |                    | Navarra | España   | Navarra     | España | Navarra   | España  | Navarra      | España  | Navarra   | España   |       |
| Evolución                        | 2007        | I                  | 289,0   | 20.069,2 | 14,6        | 990,0  | 70,6      | 3.265,3 | 35,0         | 2.664,7 | 168,7     | 13.149,3 |       |
|                                  |             | II                 | 289,9   | 20.367,3 | 15,2        | 921,0  | 73,6      | 3.243,8 | 37,9         | 2.713,7 | 163,2     | 13.488,7 |       |
|                                  |             | III                | 289,8   | 20.510,6 | 12,4        | 885,3  | 72,0      | 3.258,9 | 36,9         | 2.717,5 | 168,5     | 13.648,8 |       |
|                                  |             | IV                 | 290,6   | 20.476,9 | 9,5         | 905,8  | 71,8      | 3.279,1 | 36,8         | 2.693,5 | 172,5     | 13.598,5 |       |
|                                  | 2008        | I                  | 291,3   | 20.402,3 | 12,4        | 863,7  | 78,0      | 3.313,4 | 34,7         | 2.670,3 | 166,2     | 13.554,8 |       |
|                                  |             | II                 | 292,0   | 20.425,1 | 13,1        | 820,8  | 77,7      | 3.244,3 | 35,3         | 2.549,5 | 165,9     | 13.810,6 |       |
|                                  |             | III                | 290,3   | 20.346,3 | 12,3        | 787,3  | 81,0      | 3.195,2 | 29,3         | 2.413,2 | 167,7     | 13.950,7 |       |
|                                  |             | IV                 | 283,9   | 19.856,8 | 11,7        | 803,8  | 78,7      | 3.042,7 | 28,3         | 2.180,7 | 165,2     | 13.829,6 |       |
|                                  | 2009        | I                  | 278,6   | 19.090,8 | 12,6        | 837,8  | 77,9      | 2.900,1 | 27,1         | 1.978,0 | 161,0     | 13.374,9 |       |
|                                  |             | II                 | 275,1   | 18.945,0 | 12,4        | 786,6  | 81,0      | 2.799,4 | 24,2         | 1.922,1 | 157,5     | 13.436,9 |       |
|                                  |             | III                | 276,4   | 18.870,2 | 11,4        | 737,2  | 76,2      | 2.719,6 | 22,7         | 1.850,3 | 166,0     | 13.563,1 |       |
|                                  |             | IV                 | 273,6   | 18.645,9 | 13,2        | 782,6  | 74,4      | 2.680,9 | 24,3         | 1.802,7 | 161,7     | 13.379,7 |       |
|                                  | 2010        | I                  | 268,7   | 18.394,2 | 12,1        | 835,2  | 72,9      | 2.599,8 | 21,4         | 1.663   | 162,4     | 13.296,1 |       |
|                                  |             | II                 | 277,3   | 18.476,9 | 10,9        | 778,2  | 68,7      | 2.618,9 | 23,4         | 1.699,7 | 174,3     | 13.380,1 |       |
|                                  |             | III                | 270,2   | 18.546,8 | 11,1        | 754,0  | 68,1      | 2.600,6 | 21,1         | 1.668,1 | 170,0     | 13.524,1 |       |
|                                  |             | IV                 | 271,1   | 18.408,2 | 10,3        | 804,5  | 66,4      | 2.622,8 | 22,2         | 1.572,5 | 172,2     | 13.408,3 |       |
|                                  | 2011        | I                  | 269,6   | 18.151,7 | 7,3         | 783,2  | 64,4      | 2.540,8 | 22,8         | 1.494,0 | 175,1     | 13.333,7 |       |
|                                  | Variaciones | Trimestre anterior | Abs.    | -1,5     | -256,5      | -3,0   | -21,3     | -2,0    | -82,0        | 0,6     | -78,5     | 2,9      | -74,6 |
|                                  |             |                    | %       | -0,55    | -1,39       | -29,13 | -2,65     | -3,01   | -3,13        | 2,70    | -4,99     | 1,68     | -0,56 |
|                                  |             | Año anterior       | Abs.    | 0,9      | -242,5      | -4,8   | -52,0     | -8,5    | -59,0        | 1,4     | -169,0    | 12,7     | 37,6  |
| %                                |             |                    | 0,3     | -1,3     | -39,7       | -6,2   | -11,7     | -2,3    | 6,5          | -10,2   | 7,8       | 0,3      |       |

Distribución de la ocupación (%). NAVARRA

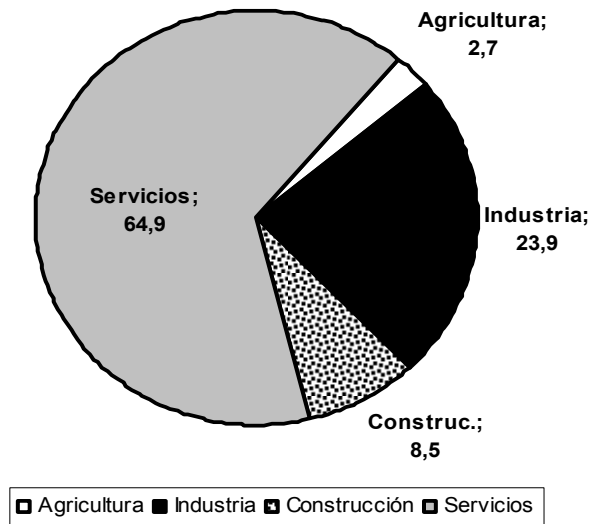

Distribución de la ocupación (%). ESPAÑA

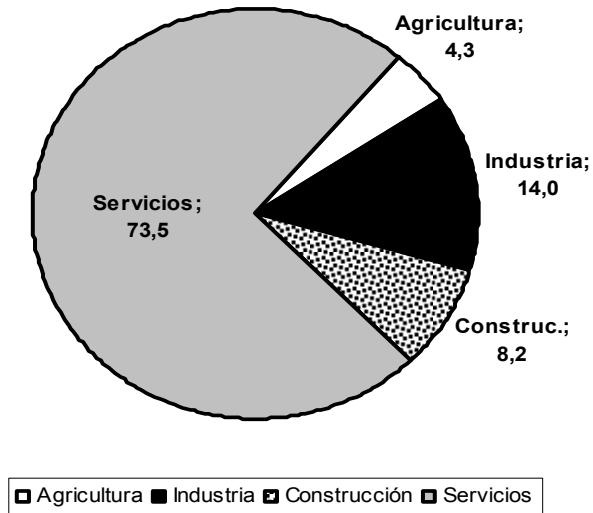

Distribución porcentual de la población ocupada según ocupación

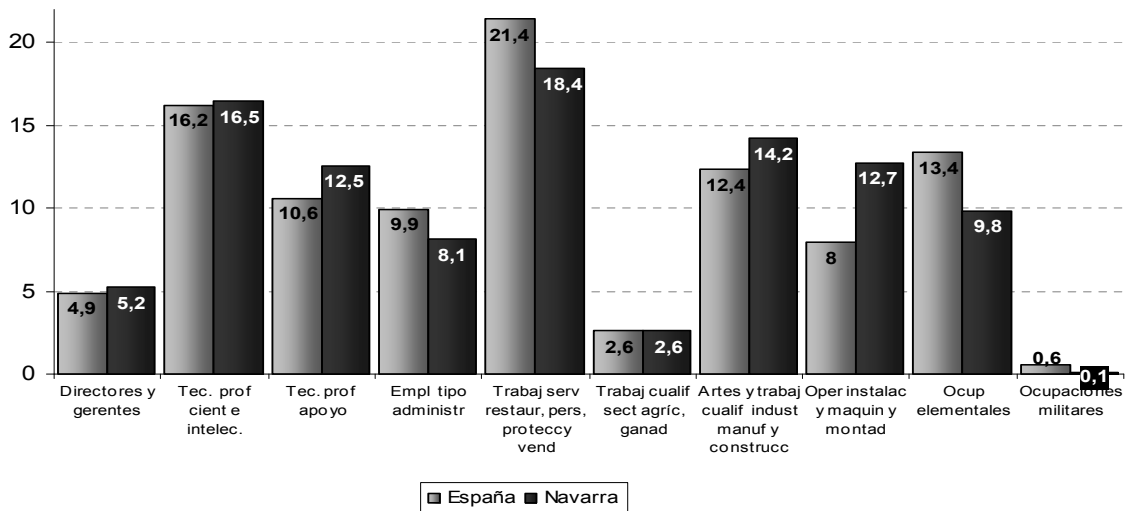



## G.- ASALARIADOS POR FEDERACIONES (EPA)

- Los siguientes cuadros reflejan la distribución de la población asalariada en Navarra según sexo y Federación (CCOO).
- Según los datos del primer trimestre de 2011, la población asalariada en las ramas de actividad que acoge la federación de Industria representa el 16,3% del total de asalariados y asalariadas en Navarra (37.000 personas aproximadamente). Por detrás se sitúa la denominada *Servicios a la Ciudadanía* (FCT y FSAP) con un 15,6% (35.300 asalariados y asalariadas), FECOHT con un 15,3% (34.600), COMFIA con el 8,7% (19.700), Sanidad con un 8,7% (19.700), Actividades Diversas con un 8,8% (20.000), FECOMA con el 8,5% (19.200), Enseñanza con un 7,4% (16.700), la Federación Agroalimentaria con el 6,9% (15.700), y por último, FITEQA con el 3,9% (8.800).

Población asalariada en Navarra según Federaciones (miles de personas)

|                                  |                  | 2010  |       |       |       | 2011  |
|----------------------------------|------------------|-------|-------|-------|-------|-------|
|                                  |                  | IT    | IIT   | IIIT  | IVT   | IT    |
| Serv. Ciudadanía<br>(FCT y FSAP) | Hombres          | 19,0  | 19,8  | 19,8  | 20,1  | 21,0  |
|                                  | Mujeres          | 12,4  | 12,0  | 13,5  | 14,6  | 14,4  |
|                                  | Total Federación | 31,4  | 31,8  | 33,3  | 34,7  | 35,3  |
| F. INDUSTRIA                     | Hombres          | 37,4  | 36,9  | 36,9  | 34,3  | 30,2  |
|                                  | Mujeres          | 7,1   | 7,3   | 7,5   | 6,7   | 6,8   |
|                                  | Total Federación | 44,6  | 44,3  | 44,4  | 41,0  | 37,0  |
| FECOMA                           | Hombres          | 15,9  | 17,5  | 16,8  | 16,3  | 17,6  |
|                                  | Mujeres          | 1,5   | 2,1   | 1,8   | 1,6   | 1,6   |
|                                  | Total Federación | 17,4  | 19,6  | 18,6  | 17,9  | 19,2  |
| Agroalimentaria                  | Hombres          | 11,0  | 9,1   | 9,3   | 10,0  | 9,7   |
|                                  | Mujeres          | 6,7   | 6,9   | 5,8   | 6,0   | 6,0   |
|                                  | Total Federación | 17,7  | 16,0  | 15,0  | 15,9  | 15,7  |
| FITEQA                           | Hombres          | 5,9   | 5,4   | 5,7   | 6,6   | 6,0   |
|                                  | Mujeres          | 3,0   | 2,5   | 2,9   | 2,6   | 2,7   |
|                                  | Total Federación | 8,9   | 8,0   | 8,6   | 9,1   | 8,8   |
| Actividades<br>diversas          | Hombres          | 1,9   | 3,0   | 3,3   | 3,5   | 3,0   |
|                                  | Mujeres          | 17,8  | 18,2  | 15,5  | 15,8  | 17,0  |
|                                  | Total Federación | 19,7  | 21,2  | 18,8  | 19,2  | 20,0  |
| FECOHT                           | Hombres          | 7,4   | 8,8   | 9,5   | 9,5   | 10,9  |
|                                  | Mujeres          | 20,3  | 21,8  | 20,4  | 21,6  | 23,7  |
|                                  | Total Federación | 27,7  | 30,5  | 29,9  | 31,0  | 34,6  |
| COMFIA                           | Hombres          | 9,0   | 10,5  | 11,2  | 10,9  | 10,2  |
|                                  | Mujeres          | 9,9   | 8,3   | 8,3   | 9,0   | 9,5   |
|                                  | Total Federación | 19,0  | 18,8  | 19,6  | 19,9  | 19,7  |
| Enseñanza                        | Hombres          | 5,6   | 6,9   | 6,3   | 5,0   | 6,7   |
|                                  | Mujeres          | 11,9  | 13,4  | 11,1  | 11,2  | 10,0  |
|                                  | Total Federación | 17,5  | 20,3  | 17,4  | 16,2  | 16,7  |
| Serv. Sociosanit.                | Hombres          | 2,7   | 3,1   | 3,5   | 4,1   | 4,3   |
|                                  | Mujeres          | 13,3  | 14,4  | 15,8  | 17,1  | 15,4  |
|                                  | Total Federación | 16,1  | 17,4  | 19,3  | 21,2  | 19,7  |
| Total Asalariados                | Hombres          | 115,8 | 121,0 | 122,3 | 120,1 | 119,4 |
|                                  | Mujeres          | 104,1 | 106,8 | 102,6 | 106,2 | 107,2 |
|                                  | Total Federación | 219,9 | 227,8 | 224,9 | 226,3 | 226,6 |

Proporción de asalariados/as según Federaciones (sobre el total)

|                                  |                  | 2010 |      |      |      | 2011 |
|----------------------------------|------------------|------|------|------|------|------|
|                                  |                  | IT   | IIT  | IIIT | IVT  | IT   |
| Serv. Ciudadanía<br>(FCT y FSAP) | Hombres          | 8,6  | 8,7  | 8,8  | 8,9  | 9,3  |
|                                  | Mujeres          | 5,6  | 5,3  | 6,0  | 6,5  | 6,3  |
|                                  | Total Federación | 14,3 | 14,0 | 14,8 | 15,4 | 15,6 |
| F. INDUSTRIA                     | Hombres          | 17,0 | 16,2 | 16,4 | 15,2 | 13,3 |
|                                  | Mujeres          | 3,2  | 3,2  | 3,3  | 3,0  | 3,0  |
|                                  | Total Federación | 20,3 | 19,4 | 19,7 | 18,1 | 16,3 |
| FECOMA                           | Hombres          | 7,2  | 7,7  | 7,5  | 7,2  | 7,8  |
|                                  | Mujeres          | 0,7  | 0,9  | 0,8  | 0,7  | 0,7  |
|                                  | Total Federación | 7,9  | 8,6  | 8,3  | 7,9  | 8,5  |
| Agroalimentaria                  | Hombres          | 5,0  | 4,0  | 4,1  | 4,4  | 4,3  |
|                                  | Mujeres          | 3,0  | 3,0  | 2,6  | 2,6  | 2,7  |
|                                  | Total Federación | 8,0  | 7,0  | 6,7  | 7,0  | 6,9  |
| FITEQA                           | Hombres          | 2,7  | 2,4  | 2,5  | 2,9  | 2,7  |
|                                  | Mujeres          | 1,4  | 1,1  | 1,3  | 1,1  | 1,2  |
|                                  | Total Federación | 4,1  | 3,5  | 3,8  | 4,0  | 3,9  |
| Actividades<br>diversas          | Hombres          | 0,9  | 1,3  | 1,5  | 1,5  | 1,3  |
|                                  | Mujeres          | 8,1  | 8,0  | 6,9  | 7,0  | 7,5  |
|                                  | Total Federación | 9,0  | 9,3  | 8,4  | 8,5  | 8,8  |
| FECOHT                           | Hombres          | 3,4  | 3,8  | 4,2  | 4,2  | 4,8  |
|                                  | Mujeres          | 9,2  | 9,6  | 9,1  | 9,5  | 10,5 |
|                                  | Total Federación | 12,6 | 13,4 | 13,3 | 13,7 | 15,3 |
| COMFIA                           | Hombres          | 4,1  | 4,6  | 5,0  | 4,8  | 4,5  |
|                                  | Mujeres          | 4,5  | 3,6  | 3,7  | 4,0  | 4,2  |
|                                  | Total Federación | 8,6  | 8,3  | 8,7  | 8,8  | 8,7  |
| Enseñanza                        | Hombres          | 2,5  | 3,0  | 2,8  | 2,2  | 2,9  |
|                                  | Mujeres          | 5,4  | 5,9  | 4,9  | 5,0  | 4,4  |
|                                  | Total Federación | 8,0  | 8,9  | 7,7  | 7,2  | 7,4  |
| Sanidad                          | Hombres          | 1,2  | 1,3  | 1,5  | 1,8  | 1,9  |
|                                  | Mujeres          | 6,1  | 6,3  | 7,0  | 7,6  | 6,8  |
|                                  | Total Federación | 7,3  | 7,7  | 8,6  | 9,4  | 8,7  |
| Total Asalariados                | Hombres          | 52,7 | 53,1 | 54,4 | 53,1 | 52,7 |
|                                  | Mujeres          | 47,3 | 46,9 | 45,6 | 46,9 | 47,3 |
|                                  | Total Federación | 100  | 100  | 100  | 100  | 100  |

## H.- CONTRATACIÓN REGISTRADA

- El **número de contratos registrados** en los Servicios Públicos de Empleo durante el mes de mayo de 2011, cuyo centro de trabajo pertenece a la Comunidad Foral de Navarra, fue de **19.470** contratos, lo que supuso un **aumento mensual de 1.803** con respecto al mes anterior. Se trata del tercer mes consecutivo en el que aumenta la contratación. Sin embargo, respecto a los datos mensuales cabe señalar un dato negativo, el descenso de la contratación en la industria, 568 contratos menos en un mes, lo que supone un decremento porcentual del -21%. Sin embargo, también se debe añadir que en un año el número de contratos de este sector ha aumentado en un 12,7% (241 contratos más).
- Así, es en los sectores agrícola e industrial en los que se produce un descenso mensual de la contratación. Sin embargo, este descenso se compensa con el aumento del número de contratos de la construcción (212 más) y sobre todo del sector servicios (2.262).
- Desde la perspectiva interanual los datos resultan más positivos ya que el **crecimiento anual** de la contratación es de 2.328 contratos más, es decir, un 13,58% de incremento. Así, **respecto a mayo de 2010** y salvo en la construcción (116 contratos menos), se produce un aumento en el número de contratos en el resto de los sectores, en la agricultura (61 más), industria (241), y en los servicios (2.142 más).
- Por último, se debe volver a insistir en la **mayoritaria contratación temporal**. Nueve de cada diez contratos siguen siendo temporales circunstancia ya "tradicional" en la contratación. Entre otras cuestiones, la reforma laboral tampoco ha dado resultados en cuanto a la mejora de la tipología de contratación.

Evolución de la contratación en Navarra

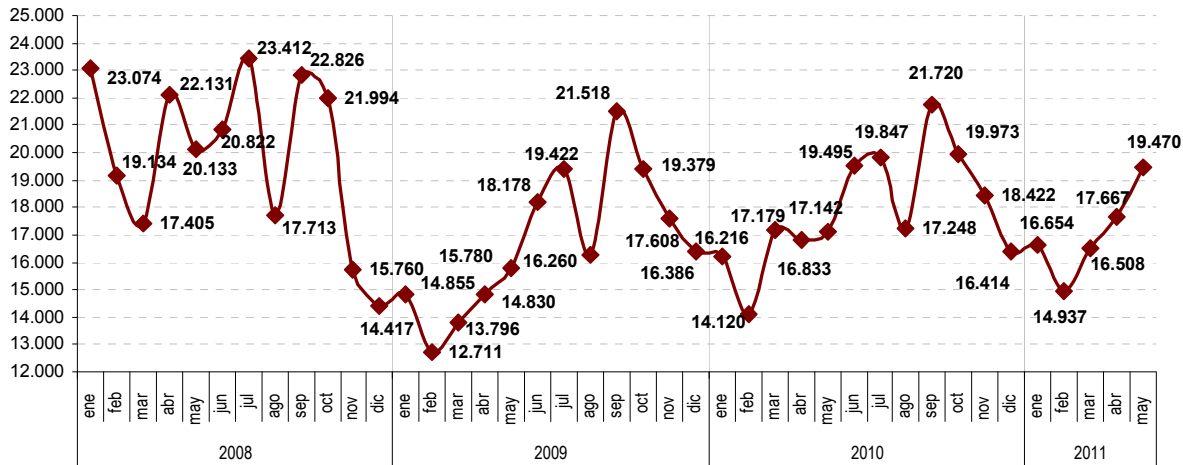

|           |             | Agricultura        | Industria | Construcción | Servicios | Total  |        |       |
|-----------|-------------|--------------------|-----------|--------------|-----------|--------|--------|-------|
| Evolución | 2008        | ene                | 603       | 3.533        | 2.772     | 16.166 | 23.074 |       |
|           |             | feb                | 600       | 2.505        | 2.382     | 13.647 | 19.134 |       |
|           |             | mar                | 532       | 2.113        | 1.873     | 12.887 | 17.405 |       |
|           |             | abr                | 716       | 2.930        | 2.305     | 16.180 | 22.131 |       |
|           |             | may                | 912       | 2.856        | 2.007     | 14.358 | 20.133 |       |
|           |             | jun                | 498       | 2.819        | 1.726     | 15.779 | 20.822 |       |
|           |             | jul                | 611       | 3.377        | 1.833     | 17.591 | 23.412 |       |
|           |             | ago                | 574       | 2.188        | 1.795     | 13.156 | 17.713 |       |
|           |             | sep                | 796       | 3.410        | 1.943     | 16.677 | 22.826 |       |
|           |             | oct                | 642       | 2.691        | 2.016     | 16.645 | 21.994 |       |
|           |             | nov                | 616       | 1.772        | 1.428     | 11.944 | 15.760 |       |
|           |             | dic                | 485       | 1.338        | 986       | 11.608 | 14.417 |       |
|           | 2009        | ene                | 526       | 1.952        | 1.530     | 10.847 | 14.855 |       |
|           |             | feb                | 431       | 1.315        | 1.341     | 9.624  | 12.711 |       |
|           |             | mar                | 464       | 1.498        | 1.346     | 10.488 | 13.796 |       |
|           |             | abr                | 763       | 1.666        | 1.240     | 11.161 | 14.830 |       |
|           |             | may                | 749       | 1.727        | 1.556     | 11.748 | 15.780 |       |
|           |             | jun                | 514       | 2.013        | 1.653     | 13.998 | 18.178 |       |
|           |             | jul                | 533       | 2.458        | 1.519     | 14.912 | 19.422 |       |
|           |             | ago                | 664       | 2.290        | 1.247     | 12.059 | 16.260 |       |
|           |             | sep                | 862       | 3.012        | 1.594     | 16.050 | 21.518 |       |
|           |             | oct                | 549       | 2.263        | 1.399     | 15.168 | 19.379 |       |
|           |             | nov                | 675       | 2.172        | 1.323     | 13.438 | 17.608 |       |
|           |             | dic                | 549       | 1.580        | 848       | 13.409 | 16.386 |       |
|           | 2010        | ene                | 408       | 2.384        | 1.068     | 12.356 | 16.216 |       |
|           |             | feb                | 306       | 1.568        | 1.092     | 11.154 | 14.120 |       |
|           |             | mar                | 541       | 2.067        | 1.350     | 13.221 | 17.179 |       |
|           |             | abr                | 1.037     | 2.317        | 1.199     | 12.280 | 16.833 |       |
|           |             | may                | 859       | 1.891        | 1.493     | 12.899 | 17.142 |       |
|           |             | jun                | 528       | 2.312        | 1.478     | 15.177 | 19.495 |       |
|           |             | jul                | 621       | 2.488        | 1.386     | 15.352 | 19.847 |       |
|           |             | ago                | 860       | 2.278        | 1.292     | 12.818 | 17.248 |       |
|           |             | sep                | 981       | 2.948        | 1.422     | 16.369 | 21.720 |       |
|           |             | oct                | 595       | 2.334        | 1.276     | 15.768 | 19.973 |       |
|           |             | nov                | 681       | 2.115        | 1.242     | 14.384 | 18.422 |       |
|           |             | dic                | 470       | 1.715        | 956       | 13.273 | 16.414 |       |
|           | 2011        | ene                | 489       | 2.473        | 1.191     | 12.501 | 16.654 |       |
|           |             | feb                | 343       | 1.908        | 1.259     | 11.427 | 14.937 |       |
|           |             | mar                | 508       | 2.031        | 1.443     | 12.526 | 16.508 |       |
|           |             | abr                | 1.023     | 2.700        | 1.165     | 12.779 | 17.667 |       |
|           |             | may                | 920       | 2.132        | 1.377     | 15.041 | 19.470 |       |
|           | Variaciones | Trimestre anterior | Abs.      | -103         | -568      | 212    | 2.262  | 1.803 |
|           |             |                    | %         | -10,07       | -21,04    | 18,20  | 17,70  | 10,21 |
|           |             | Año anterior       | Abs.      | 61           | 241       | -116   | 2.142  | 2.328 |
|           |             |                    | %         | 7,10         | 12,74     | -7,77  | 16,61  | 13,58 |

## I.- AFILIACIÓN A LA SEGURIDAD SOCIAL

Lo últimos datos reflejan un nuevo ascenso en la afiliación a la Seguridad Social. Desde que se llegase a la cota mínima de los últimos años (enero de 2011) la afiliación se ha ido recuperando desde entonces.

- El **número medio de trabajadores/as afiliados** a la Seguridad Social en el mes de mayo de 2011 se sitúa en los **266.781**. Esta cifra supone un incremento mensual de 2.414 pero un descenso en un año de 455 afiliados/as. Conviene recordar que en mayo de 2008 había en Navarra 287.254 afiliados/as a la Seguridad Social, es decir, 20.473 más.
- Por **regímenes**, se produce un incremento mensual en todos los regímenes salvo en el caso del Régimen especial del hogar (16 menos en un mes lo que supone un descenso del -0,3%). Por su parte, el aumento de la afiliación en el **Régimen General** es de 1.980 afiliados/as más en un mes lo que supone una variación porcentual del 0,95%. El **Régimen de Autónomos** experimenta un leve aumento de la afiliación, 54 más, es decir, un 0,12%. Por último, el **Régimen Especial Agrario** aumenta en un mes en 396 afiliados (8,61%).
- En **términos interanuales**, los únicos regímenes que experimentan un aumento de la afiliación son los denominados especiales, es decir, el agrario (3,4%) y el del Hogar (2,8%). Lógicamente, dado el volumen de la afiliación, el impacto del incremento porcentual de la afiliación a estos regímenes resulta menos llamativo en términos absolutos que su variación porcentual. Estos incrementos suponen únicamente 294 nuevos afiliados/as. Por otro lado, el decremento anual de la afiliación al Régimen General (-0,12%) y al de Autónomos (-1,08%) supone un descenso en valores absolutos de 242 y 507 afiliados menos respectivamente. En este sentido parece evidente el importante impacto de la crisis en el régimen de autónomos. Si consideramos los datos de mayo de 2008, las **variaciones** resultantes (**may08-may011**) son las siguientes: R. General (-7,9%), R. Autónomos (-8,2%), R. Esp. Agrario (24,5%) y R. Esp. Hogar (17,7%), total regímenes (-7,1%).

Trabajadores/as afiliados a la Seguridad Social en Navarra (media de cada mes)

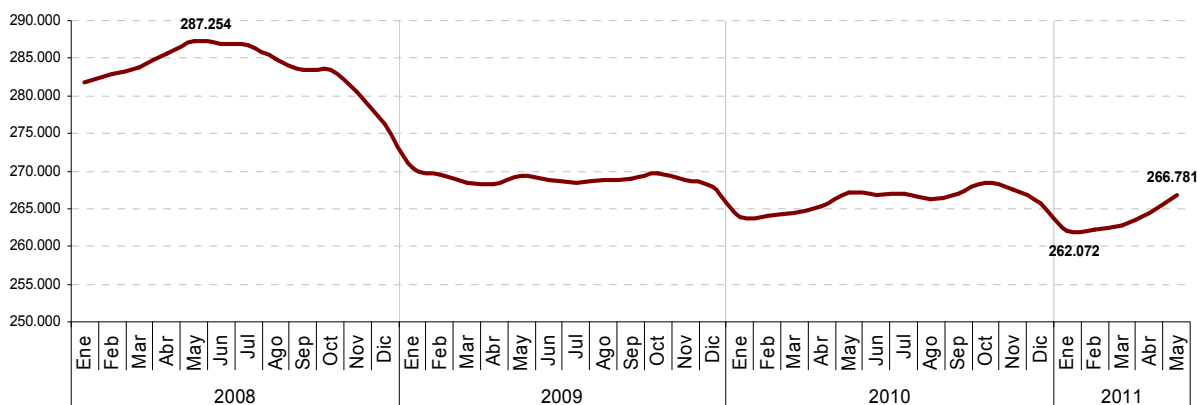

Trabajadores/as extranjeros afiliados a la Seguridad Social en alta laboral en Navarra

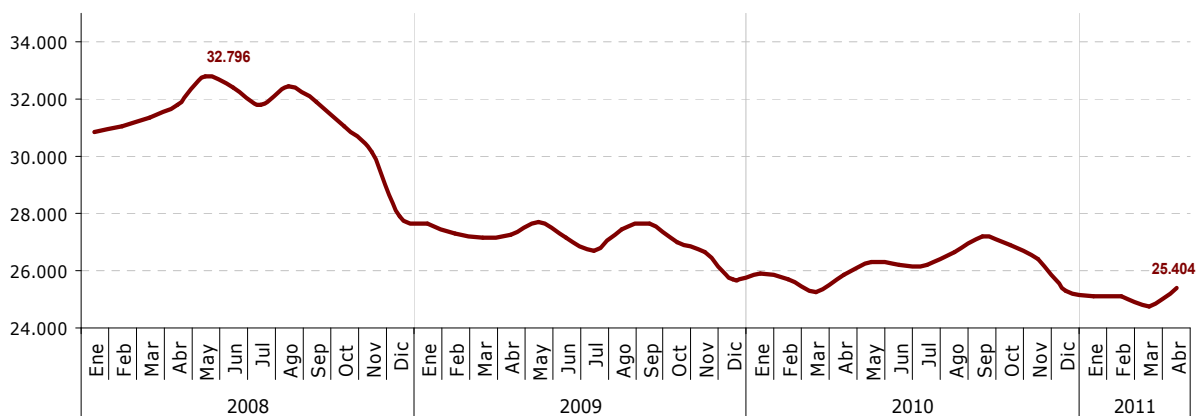

|           |                  | Todos los Regímenes | Régimen general | Autónomos | Régimen Especial Agrario | Régimen Especial de Empleados del Hogar |
|-----------|------------------|---------------------|-----------------|-----------|--------------------------|---|
| 2008      | Ene              | 281.692             | 223.207         | 50.851    | 3.877                    | 3.757                                   |
|           | Feb              | 282.955             | 224.363         | 50.898    | 3.876                    | 3.818                                   |
|           | Mar              | 283.704             | 225.016         | 50.945    | 3.810                    | 3.933                                   |
|           | Abr              | 285.654             | 227.122         | 50.754    | 3.788                    | 3.990                                   |
|           | May              | 287.254             | 228.551         | 50.635    | 4.009                    | 4.060                                   |
|           | Jun              | 286.817             | 228.216         | 50.524    | 4.034                    | 4.042                                   |
|           | Jul              | 286.646             | 228.514         | 50.268    | 3.836                    | 4.029                                   |
|           | Ago              | 284.897             | 227.038         | 50.027    | 3.780                    | 4.052                                   |
|           | Sep              | 283.448             | 225.708         | 49.784    | 3.937                    | 4.020                                   |
|           | Oct              | 283.473             | 225.659         | 49.615    | 4.165                    | 4.034                                   |
|           | Nov              | 280.442             | 222.787         | 49.429    | 4.149                    | 4.076                                   |
|           | Dic              | 276.309             | 218.912         | 49.091    | 4.262                    | 4.044                                   |
| 2009      | Ene              | 270.386             | 213.286         | 48.688    | 4.371                    | 4.040                                   |
|           | Feb              | 269.498             | 212.570         | 48.438    | 4.369                    | 4.120                                   |
|           | Mar              | 268.394             | 211.526         | 48.273    | 4.371                    | 4.224                                   |
|           | Abr              | 268.352             | 211.513         | 48.147    | 4.375                    | 4.316                                   |
|           | May              | 269.356             | 212.230         | 48.127    | 4.685                    | 4.315                                   |
|           | Jun              | 268.852             | 211.822         | 47.975    | 4.688                    | 4.366                                   |
|           | Jul              | 268.523             | 211.922         | 47.775    | 4.467                    | 4.359                                   |
|           | Ago              | 268.879             | 212.222         | 47.737    | 4.570                    | 4.350                                   |
|           | Sep              | 269.001             | 212.067         | 47.686    | 4.873                    | 4.375                                   |
|           | Oct              | 269.798             | 212.852         | 47.596    | 4.951                    | 4.399                                   |
|           | Nov              | 268.811             | 212.198         | 47.470    | 4.731                    | 4.412                                   |
|           | Dic              | 267.889             | 211.104         | 47.324    | 4.997                    | 4.465                                   |
| 2010      | Ene              | 263.904             | 207.298         | 47.119    | 4.964                    | 4.523                                   |
|           | Feb              | 264.146             | 207.740         | 46.996    | 4.832                    | 4.577                                   |
|           | Mar              | 264.391             | 208.073         | 46.989    | 4.712                    | 4.617                                   |
|           | Abr              | 265.364             | 209.184         | 46.947    | 4.571                    | 4.662                                   |
|           | May              | 267.236             | 210.760         | 47.001    | 4.828                    | 4.648                                   |
|           | Jun              | 266.881             | 210.401         | 47.013    | 4.810                    | 4.658                                   |
|           | Jul              | 266.999             | 210.978         | 46.873    | 4.504                    | 4.644                                   |
|           | Ago              | 266.191             | 210.133         | 46.830    | 4.608                    | 4.620                                   |
|           | Sep              | 267.066             | 210.648         | 46.841    | 4.950                    | 4.626                                   |
|           | Oct              | 268.454             | 211.938         | 46.908    | 4.944                    | 4.664                                   |
|           | Nov              | 267.491             | 211.177         | 46.951    | 4.675                    | 4.689                                   |
|           | Dic              | 265.757             | 209.442         | 46.815    | 4.790                    | 4.709                                   |
| 2011      | Ene              | 262.072             | 205.946         | 46.584    | 4.812                    | 4.729                                   |
|           | Feb              | 262.304             | 206.317         | 46.509    | 4.708                    | 4.689                                   |
|           | Mar              | 262.721             | 206.936         | 46.487    | 4.529                    | 4.769                                   |
|           | Abr              | 264.367             | 208.537         | 46.439    | 4.595                    | 4.795                                   |
|           | May              | 266.781             | 210.517         | 46.494    | 4.991                    | 4.780                                   |
| Variación | Mes anterior abs | 2.414               | 1.980           | 54        | 396                      | -16                                     |
|           | Mes anterior %   | 0,91                | 0,95            | 0,12      | 8,61                     | -0,33                                   |
|           | Año anterior abs | -455                | -242            | -507      | 163                      | 131                                     |
|           | Año anterior %   | -0,17               | -0,12           | -1,08     | 3,37                     | 2,83                                    |

## J.- EVOLUCIÓN DEL PARO (Desempleo registrado SNE)

Si los datos de la última EPA (primer trimestre del año) reflejan un significativo empeoramiento de la situación, las cifras del paro registrado en las oficinas públicas de empleo de los últimos meses muestran una cierta mejoría. En este sentido cabe recordar que se trata de dos fuentes que se refieren a momentos diferentes y que además su metodología en cuanto a la medición del desempleo varía. No resulta adecuado comparar dichas fuentes en términos absolutos sino más bien en términos de tendencia. Sea como fuere el hecho es que se ha producido un descenso del desempleo por tercer mes consecutivo distanciándonos de la cota máxima de la serie alcanzada en febrero del presente año.

- Tal y como hemos señalado, el número de desempleados registrados en las Oficinas de los Servicios Públicos de Empleo ha **descendido** de nuevo, esta vez en 1.018 personas. Se trata del tercer mes consecutivo en el que se produce un descenso. En el conjunto del Estado ha descendido en 79.701 personas. En valores relativos, el descenso del paro en Navarra respecto a abril es de un -2,32% (-1,87% de descenso en el conjunto del Estado). De esta forma el paro registrado se ha situado en Navarra en **42.772** personas (en España en 4.189.659).
- El paro registrado desciende en las 17 Comunidades Autónomas, entre las que destacan: Andalucía (-20.259), Baleares (-6.854) y Cataluña (-6.199).
- Sin embargo, respecto a mayo de 2010, el paro se ha incrementado en la Comunidad Foral en 1.076 personas (123.457 en España). Este incremento supone un 2,58% anual (3,04% en el conjunto de España).
- Por otra parte, el **desempleo masculino** se sitúa en 20.085 al descender en 850 parados (-4,06%) y el **femenino** en 22.687, reduciéndose en 168 desempleadas (-0,74%) en relación al pasado abril. Si lo comparamos con mayo de 2010, el paro masculino desciende en 517 hombres (-2,51%) y el femenino aumenta en 1.593 mujeres (7,55%).
- Por **sectores económicos**, el desempleo disminuye de nuevo en todos los sectores. En agricultura en 56 personas, en construcción en 227 y en servicios 458. Se debe destacar que por quinto mes consecutivo, es decir, desde que comenzó el año, se ha producido un descenso del paro en la industria. Este último descenso se cifra en 303 personas. Así pues se trata de un descenso moderado aunque continuado. La única categoría en la que se produce un aumento del desempleo es en la denominada sin empleo anterior con un leve incremento de 26 personas. Así, el paro registrado presenta las siguientes variaciones porcentuales respecto al mes anterior: En Agricultura (-3,37%). El desempleo originado en el sector industrial disminuye en un -3,98%; en el sector de la construcción se produce un descenso del -3,88%; por su parte, en el sector servicios el mayor descenso en términos absolutos representa un -1,77%. Por último, el colectivo Sin Empleo Anterior experimenta un aumento del 0,92%.
- Las **variaciones interanuales** (mayo010-mayo011) por sectores son las siguientes: Agricultura 202 parados más (14,37%), Industria 824 parados menos (-10,13%), Construcción 410 personas desempleadas menos (-6,80%). Por su parte, en el sector Servicios se produce el mayor incremento en términos absolutos, 1.533 personas desempleadas más en un año (6,80%). Por último, en la categoría Sin empleo anterior el desempleo aumenta en 575 personas (25,34%). De esta forma la población desempleada registrada en Navarra se distribuye porcentualmente y según sectores de la siguiente manera: Agricultura (3,8%), Industria (17,1%), Construcción (13,1%), Servicios (59,4%) y Sin empleo anterior (6,6%).

Evolución del desempleo en Navarra

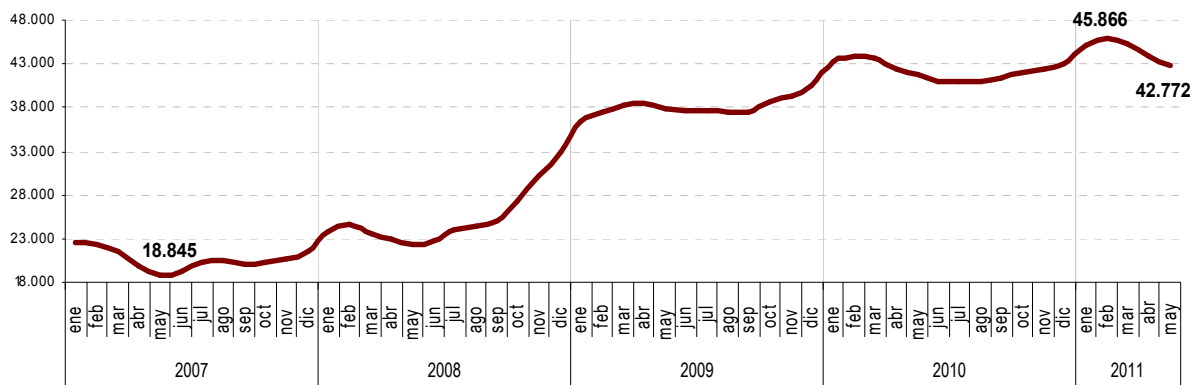

| EVOLUCIÓN DEL PARO |                  | TOTAL  | SEXO   |        | SECTORES    |           |              |           |                     |
|--------------------|------------------|--------|--------|--------|-------------|-----------|--------------|-----------|---------------------|
|                    |                  |        | Hombre | Mujer  | Agricultura | Industria | Construcción | Servicios | Sin empleo anterior |
| 2008               | Ene              | 23.765 | 9.531  | 14.234 | 507         | 4.572     | 2.559        | 15.164    | 963                 |
|                    | Feb              | 24.592 | 9.870  | 14.722 | 591         | 4.657     | 2.633        | 15.674    | 1.037               |
|                    | Mar              | 23.586 | 9.511  | 14.075 | 483         | 4.539     | 2.672        | 14.879    | 1.013               |
|                    | Abr              | 22.968 | 9323   | 13645  | 478         | 4.331     | 2.619        | 14.518    | 1.022               |
|                    | May              | 22.287 | 9.208  | 13.079 | 432         | 4.256     | 2.617        | 13.945    | 1.037               |
|                    | Jun              | 22.737 | 9.552  | 13.185 | 498         | 4.354     | 2.862        | 13.912    | 1.111               |
|                    | Jul              | 23.942 | 10.146 | 13.796 | 534         | 4.517     | 3.121        | 14.712    | 1.058               |
|                    | Ago              | 24.458 | 10.442 | 14.016 | 504         | 4.632     | 3.292        | 14.994    | 1.036               |
|                    | Sep              | 24.985 | 10.914 | 14.071 | 483         | 4.741     | 3.343        | 15.328    | 1.090               |
|                    | Oct              | 27.386 | 12.515 | 14.871 | 597         | 5.222     | 3.616        | 16.717    | 1.234               |
|                    | Nov              | 30.168 | 14.448 | 15.720 | 701         | 5.960     | 4.174        | 18.048    | 1.285               |
|                    | Dic              | 32.956 | 16.662 | 16.294 | 704         | 7.045     | 5.032        | 18.962    | 1.213               |
| 2009               | Ene              | 36.375 | 18.078 | 18.297 | 759         | 7.980     | 5.092        | 21.183    | 1.361               |
|                    | Feb              | 37.379 | 18.638 | 18.741 | 816         | 8.168     | 5.245        | 21.730    | 1.420               |
|                    | Mar              | 38.311 | 19.267 | 19.044 | 797         | 8.808     | 5.707        | 21.615    | 1.384               |
|                    | Abr              | 38.459 | 19.409 | 19.050 | 779         | 8.726     | 5.763        | 21.657    | 1.534               |
|                    | May              | 37.832 | 19.077 | 18.755 | 809         | 8.408     | 5.586        | 21.406    | 1.623               |
|                    | Jun              | 37.581 | 18.909 | 18.672 | 912         | 8.273     | 5.689        | 21.023    | 1.684               |
|                    | Jul              | 37.730 | 18.877 | 18.853 | 963         | 8.148     | 5.720        | 21.223    | 1.676               |
|                    | Ago              | 37.391 | 18.611 | 18.780 | 890         | 7.833     | 5.723        | 21.304    | 1.641               |
|                    | Sep              | 37.353 | 18.310 | 19.043 | 851         | 7.535     | 5.654        | 21.566    | 1.747               |
|                    | Oct              | 38.737 | 19.094 | 19.643 | 1.088       | 7.870     | 5.670        | 22.323    | 1.786               |
|                    | Nov              | 39.249 | 19.482 | 19.767 | 1.121       | 8.131     | 5.713        | 22.441    | 1.843               |
|                    | Dic              | 40.653 | 20.827 | 19.826 | 1.128       | 8.666     | 6.433        | 22.743    | 1.683               |
| 2010               | Ene              | 43.278 | 21.664 | 21.614 | 1.207       | 8.934     | 6.482        | 24.775    | 1.880               |
|                    | Feb              | 43.770 | 21.882 | 21.888 | 1.308       | 8.933     | 6.479        | 25.025    | 2.025               |
|                    | Mar              | 43.753 | 21.901 | 21.852 | 1.447       | 8.803     | 6.410        | 24.947    | 2.146               |
|                    | Abr              | 42.372 | 21.107 | 21.265 | 1.433       | 8.349     | 6.209        | 24.165    | 2.216               |
|                    | May              | 41.696 | 20.602 | 21.094 | 1.406       | 8.131     | 6.031        | 23.859    | 2.269               |
|                    | Jun              | 40.917 | 19.908 | 21.009 | 1.506       | 7.884     | 5.826        | 23.390    | 2.311               |
|                    | Jul              | 40.941 | 19.898 | 21.043 | 1.480       | 7.698     | 5.870        | 23.579    | 2.314               |
|                    | Ago              | 40.866 | 19.862 | 21.004 | 1.306       | 7.741     | 5.848        | 23.611    | 2.360               |
|                    | Sep              | 41.374 | 19.783 | 21.591 | 1.295       | 7.628     | 5.634        | 24.339    | 2.478               |
|                    | Oct              | 42.036 | 20.140 | 21.896 | 1.492       | 7.730     | 5.560        | 24.753    | 2.501               |
|                    | Nov              | 42.463 | 20.470 | 21.993 | 1.528       | 7.938     | 5.653        | 24.827    | 2.517               |
|                    | Dic              | 43.011 | 21.470 | 21.541 | 1.499       | 8.283     | 6.123        | 24.751    | 2.355               |
| 2011               | Ene              | 45.150 | 21.975 | 23.175 | 1.530       | 8.213     | 6.144        | 26.794    | 2.469               |
|                    | Feb              | 45.866 | 22.168 | 23.698 | 1.689       | 8.141     | 6.193        | 27.206    | 2.637               |
|                    | Mar              | 45.305 | 21.787 | 23.518 | 1.791       | 7.952     | 6.026        | 26.754    | 2.782               |
|                    | Abr              | 43.790 | 20.935 | 22.855 | 1.664       | 7.610     | 5.848        | 25.850    | 2.818               |
|                    | May              | 42.772 | 20.085 | 22.687 | 1.608       | 7.307     | 5.621        | 25.392    | 2.844               |
| Variación          | Mes anterior abs | -1.018 | -850   | -168   | -56         | -303      | -227         | -458      | 26                  |
|                    | Mes anterior %   | -2,32  | -4,06  | -0,74  | -3,37       | -3,98     | -3,88        | -1,77     | 0,92                |
|                    | Año anterior abs | 1.076  | -517   | 1.593  | 202         | -824      | -410         | 1.533     | 575                 |
|                    | Año anterior %   | 2,58   | -2,51  | 7,55   | 14,37       | -10,13    | -6,80        | 6,43      | 25,34               |



## Desempleo según Agencias de Empleo.

- Según los datos correspondientes a mayo de 2011, se ha producido un **descenso mensual** del paro en **todas las oficinas**. Los mayores decrementos mensuales se han dado en las oficinas de Aoiz (-6%) y Lodosa (-4,9%). Sin embargo, en términos anuales los datos no reflejan la misma homogeneidad. Así, respecto a mayo de 2010, podemos destacar el significativo aumento del desempleo en la oficina de Estella (11,3%) y de manera positiva el leve descenso del paro registrado en las oficinas de Aoiz (-2,8%) y Alsasua (-1,2%).

|           |                   | Oficinas de empleo |       |         |        |          |           |          |             |         |        |        |
|-----------|-------------------|--------------------|-------|---------|--------|----------|-----------|----------|-------------|---------|--------|--------|
|           |                   | Alsasua            | Aoiz  | Estella | Lodosa | Ensanche | Yamaguchi | Rochapea | Santesteban | Tafalla | Tudela | Total  |
| 2008      | May               | 523                | 627   | 1.272   | 670    | 5.212    | 3.367     | 4.832    | 591         | 1.440   | 3.753  | 22.287 |
|           | Jun               | 512                | 610   | 1.305   | 742    | 5.285    | 3.431     | 4.830    | 582         | 1.512   | 3.928  | 22.737 |
|           | Jul               | 546                | 598   | 1.365   | 817    | 5.594    | 3.625     | 5.184    | 563         | 1.509   | 4.141  | 23.942 |
|           | Ago               | 600                | 582   | 1.443   | 856    | 5.692    | 3.694     | 5.248    | 595         | 1.617   | 4.131  | 24.458 |
|           | Sep               | 594                | 630   | 1.443   | 803    | 5.785    | 3.858     | 5.397    | 591         | 1.626   | 4.258  | 24.985 |
|           | Oct               | 600                | 722   | 1.568   | 856    | 6.336    | 4.128     | 5.958    | 670         | 1.878   | 4.670  | 27.386 |
|           | Nov               | 669                | 790   | 1.729   | 992    | 6.875    | 4.382     | 6.455    | 790         | 2.156   | 5.330  | 30.168 |
|           | Dic               | 725                | 839   | 1.840   | 1.271  | 7.502    | 4.684     | 6.923    | 847         | 2.417   | 5.908  | 32.956 |
| 2009      | Ene               | 857                | 885   | 2.075   | 1.362  | 8.364    | 5.275     | 7.722    | 975         | 2.533   | 6.327  | 36.375 |
|           | Feb               | 937                | 918   | 2.131   | 1.397  | 8.424    | 5.400     | 7.936    | 991         | 2.680   | 6.565  | 37.379 |
|           | Mar               | 983                | 915   | 2.153   | 1.383  | 8.657    | 5.559     | 8.179    | 1.049       | 2.743   | 6.690  | 38.311 |
|           | Abr               | 1.025              | 908   | 2.130   | 1.284  | 8.836    | 5.607     | 8.204    | 1.015       | 2.644   | 6.806  | 38.459 |
|           | May               | 1.042              | 874   | 2.093   | 1.250  | 8.650    | 5.497     | 8.144    | 968         | 2.573   | 6.741  | 37.832 |
|           | Jun               | 1.052              | 864   | 2.037   | 1.267  | 8.667    | 5.378     | 8.058    | 897         | 2.558   | 6.803  | 37.581 |
|           | Jul               | 1.120              | 875   | 1.945   | 1.295  | 8.809    | 5.437     | 8.074    | 920         | 2.556   | 6.699  | 37.730 |
|           | Ago               | 1.128              | 860   | 1.919   | 1.277  | 8.813    | 5.511     | 7.977    | 940         | 2.438   | 6.528  | 37.391 |
|           | Sep               | 1.132              | 855   | 2.054   | 1.170  | 8.708    | 5.425     | 7.913    | 915         | 2.488   | 6.693  | 37.353 |
|           | Oct               | 1.102              | 899   | 2.224   | 1.281  | 8.932    | 5.522     | 8.042    | 954         | 2.634   | 7.147  | 38.737 |
|           | Nov               | 1.113              | 923   | 2.243   | 1.354  | 9.018    | 5.524     | 8.052    | 1.053       | 2.722   | 7.247  | 39.249 |
|           | Dic               | 1.159              | 964   | 2.252   | 1.486  | 9.235    | 5.593     | 8.201    | 1.114       | 2.883   | 7.766  | 40.653 |
| 2010      | Ene               | 1.279              | 992   | 2.415   | 1.526  | 9.940    | 6.072     | 8.800    | 1.214       | 2.961   | 8.079  | 43.278 |
|           | Feb               | 1.276              | 1.024 | 2.434   | 1.543  | 10.075   | 6.087     | 8.868    | 1.194       | 2.994   | 8.275  | 43.770 |
|           | Mar               | 1.244              | 987   | 2.417   | 1.592  | 10.011   | 6.060     | 8.955    | 1.189       | 3.060   | 8.238  | 43.753 |
|           | Abr               | 1.196              | 955   | 2.293   | 1.446  | 9.761    | 5.957     | 8.711    | 1.149       | 2.831   | 8.073  | 42.372 |
|           | May               | 1.251              | 932   | 2.226   | 1.410  | 9.569    | 5.937     | 8.588    | 1.094       | 2.825   | 7.864  | 41.696 |
|           | Jun               | 1.245              | 891   | 2.168   | 1.423  | 9.458    | 5.716     | 8.438    | 1.016       | 2.740   | 7.822  | 40.917 |
|           | Jul               | 1.235              | 854   | 2.143   | 1.453  | 9.556    | 5.806     | 8.571    | 1.034       | 2.706   | 7.583  | 40.941 |
|           | Ago               | 1.321              | 853   | 2.227   | 1.370  | 9.536    | 5.858     | 8.578    | 1.105       | 2.557   | 7.461  | 40.866 |
|           | Sep               | 1.309              | 888   | 2.241   | 1.256  | 9.734    | 6.052     | 8.695    | 1.137       | 2.546   | 7.516  | 41.374 |
|           | Oct               | 1.283              | 927   | 2.317   | 1.324  | 9.853    | 6.033     | 8.800    | 1.116       | 2.600   | 7.783  | 42.036 |
|           | Nov               | 1.278              | 920   | 2.381   | 1.387  | 9.957    | 5.952     | 8.835    | 1.140       | 2.751   | 7.862  | 42.463 |
|           | Dic               | 1.316              | 929   | 2.429   | 1.495  | 9.940    | 5.997     | 8.845    | 1.130       | 2.834   | 8.096  | 43.011 |
| 2011      | Ene               | 1.357              | 1.008 | 2.612   | 1.569  | 10.538   | 6.322     | 9.282    | 1.213       | 2.919   | 8.330  | 45.150 |
|           | Feb               | 1.390              | 1.048 | 2.655   | 1.638  | 10.662   | 6.400     | 9.445    | 1.215       | 2.956   | 8.457  | 45.866 |
|           | Mar               | 1.336              | 1.019 | 2.576   | 1.642  | 10.391   | 6.270     | 9.293    | 1.198       | 3.014   | 8.566  | 45.305 |
|           | Abr               | 1.264              | 964   | 2.529   | 1.500  | 10.165   | 6.095     | 9.127    | 1.148       | 2.852   | 8.146  | 43.790 |
|           | May               | 1.236              | 906   | 2.478   | 1.427  | 10.008   | 5.955     | 8.921    | 1.110       | 2.801   | 7.930  | 42.772 |
| Variación | Mes anterior abs. | -28                | -58   | -51     | -73    | -157     | -140      | -206     | -38         | -51     | -216   | -1.018 |
|           | Mes anterior %    | -2,22              | -6,02 | -2,02   | -4,87  | -1,54    | -2,30     | -2,26    | -3,31       | -1,79   | -2,65  | -2,32  |
|           | Año anterior abs. | -15                | -26   | 252     | 17     | 439      | 18        | 333      | 16          | -24     | 66     | 1.076  |
|           | Año anterior %    | -1,20              | -2,79 | 11,32   | 1,21   | 4,59     | 0,30      | 3,88     | 1,46        | -0,85   | 0,84   | 2,58   |

- Sin embargo, si realizamos un análisis evolutivo desde el comienzo de la crisis, podemos determinar que las zonas más afectadas en términos de desempleo han sido la **Sakana**, la zona de la **Ribera Alta (Lodosa) y Ribera (Tudela)**.

**Evolución del desempleo según Oficinas. Variación porcentual.**

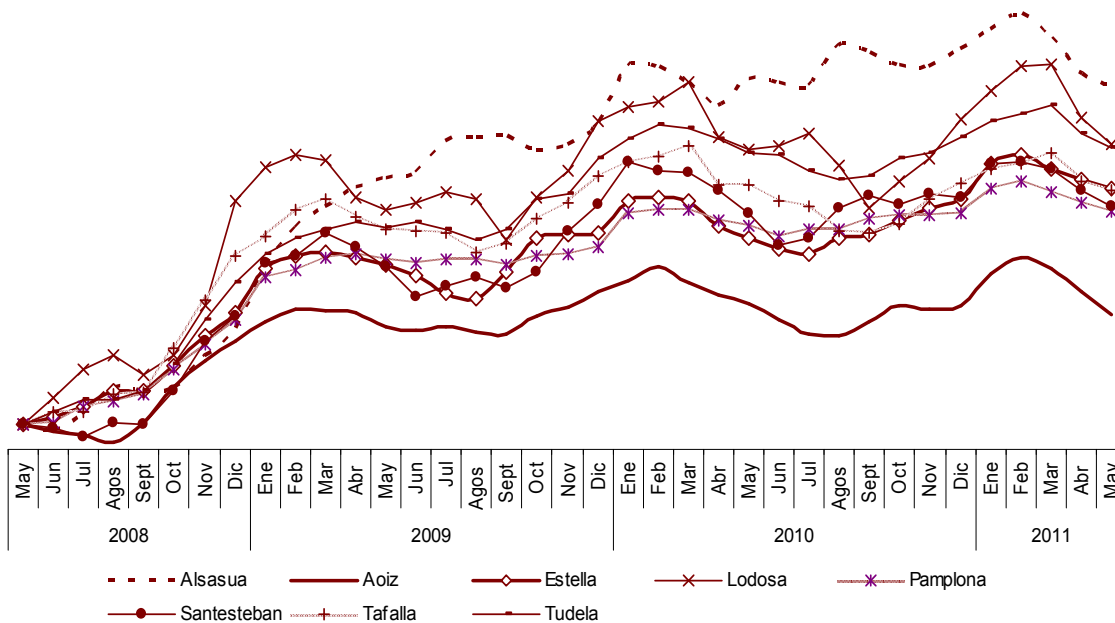

| Oficinas de Empleo | Variación may08-may011 |
|--------------------|------------------------|
| Alsasua            | 136,3%                 |
| Lodosa             | 113,0%                 |
| Tudela             | 111,3%                 |
| Estella            | 94,8%                  |
| Tafalla            | 94,5%                  |
| Santesteban        | 87,8%                  |
| Pamplona           | 85,5%                  |
| Aoz                | 44,5%                  |
| Total              | 91,9%                  |

## Perfil de las personas desempleadas (mayo 2011).

- Aproximadamente el **36%** de los parados y paradas navarras tienen **más de 45 años** lo que aumenta la dificultad para su inserción laboral.
- En cuanto a nivel de estudios terminados, aproximadamente el **71%** de las personas desempleadas **no tienen estudios superiores a la 1ª Etapa de Secundaria**. Parece evidente la relación entre el desempleo y formación.
- Sin embargo, también hay que resaltar el hecho de que un **9,5%** de los parados tienen **enseñanzas universitarias** con la consiguiente pérdida de capital humano que esto supone. Se debe reseñar a su vez que del total de personas desempleadas con estudios universitarios, casi **siete de cada diez (69%)** son mujeres.

### Distribución porcentual de la población desempleada según grupos de edad y sexo

|                  | %Vert.     |            |            | %Horiz.      |              |            |
|------------------|------------|------------|------------|--------------|--------------|------------|
|                  | Hombres    | Mujeres    | Total      | Hombres      | Mujeres      | Total      |
| Menor de 20 años | 3,76       | 2,12       | 2,89       | 61,08        | 38,92        | 100        |
| Entre 20 y 24    | 9,70       | 8,06       | 8,83       | 51,60        | 48,40        | 100        |
| Entre 25 y 29    | 11,64      | 11,11      | 11,36      | 48,12        | 51,88        | 100        |
| Entre 30 y 34    | 14,23      | 13,87      | 14,04      | 47,60        | 52,40        | 100        |
| Entre 35 y 39    | 13,80      | 14,22      | 14,02      | 46,21        | 53,79        | 100        |
| Entre 40 y 44    | 12,77      | 12,40      | 12,58      | 47,69        | 52,31        | 100        |
| Entre 45 y 49    | 10,85      | 10,52      | 10,68      | 47,73        | 52,27        | 100        |
| Entre 50 y 54    | 8,84       | 10,44      | 9,69       | 42,86        | 57,14        | 100        |
| Entre 55 y 59    | 8,56       | 11,18      | 9,95       | 40,39        | 59,61        | 100        |
| Mayor de 59 años | 5,85       | 6,09       | 5,98       | 45,97        | 54,03        | 100        |
| <b>Total</b>     | <b>100</b> | <b>100</b> | <b>100</b> | <b>46,96</b> | <b>53,04</b> | <b>100</b> |

### Distribución porcentual de la población desempleada según nivel de estudios y sexo

|                             | %Vert.     |            |            | %Horiz.      |              |            |
|-----------------------------|------------|------------|------------|--------------|--------------|------------|
|                             | Hombres    | Mujeres    | Total      | Hombres      | Mujeres      | Total      |
| Sin estudios                | 0,18       | 0,17       | 0,18       | 48,00        | 52,00        | 100        |
| Educación primaria          | 9,74       | 6,64       | 8,09       | 56,50        | 43,50        | 100        |
| Prog.FP Sin titulación      | 0,15       | 0,10       | 0,12       | 56,60        | 43,40        | 100        |
| 1ª Etapa de Secundaria      | 68,10      | 57,93      | 62,70      | 51,00        | 49,00        | 100        |
| Ens. Form. E Inser. Prof    | 0,03       | 0,02       | 0,02       | 60,00        | 40,00        | 100        |
| 2ª Etapa de Secundaria      | 11,07      | 15,14      | 13,23      | 39,30        | 60,70        | 100        |
| Prog. FP Tit/2ª Etapa       | 0,00       | 0,00       | 0,00       | 100,00       | 0,00         | 100        |
| F.P. Específ Superior       | 4,51       | 7,59       | 6,14       | 34,45        | 65,55        | 100        |
| Otras. Enseñanzas con B.S.  | 0,00       | 0,01       | 0,01       | 25,00        | 75,00        | 100        |
| Ens. Univers. 1º y 2º ciclo | 6,14       | 12,23      | 9,37       | 30,80        | 69,20        | 100        |
| Especialización Prof.       | 0,03       | 0,11       | 0,07       | 19,35        | 80,65        | 100        |
| Ens. Univer. 3er ciclo      | 0,05       | 0,07       | 0,06       | 40,00        | 60,00        | 100        |
| <b>Total</b>                | <b>100</b> | <b>100</b> | <b>100</b> | <b>46,96</b> | <b>53,04</b> | <b>100</b> |

- Por último, el número de **desempleados extranjeros** representa el 20,8% del total del desempleo registrado en Navarra, lo que supone una clara sobrerrepresentación si tenemos en cuenta su peso demográfico. El paro extranjero ha descendido un -5,8% respecto al mes anterior pero en un año se ha mantenido igual. Si realizamos un análisis evolutivo y comparado del impacto del desempleo según colectivos (población española y extranjera), tomando como referencia inicial mayo de 2008, los datos muestran como dicho impacto, dentro de la gravedad general, ha sido significativamente mayor en el colectivo extranjero (un 150% frente al 81%).

Proporción del desempleo de la población extranjera en Navarra.

|           |                  | Total  | Extranjeros | Proporción paro extranjeros |
|-----------|------------------|--------|-------------|-----------------------------|
| 2008      | may              | 22.287 | 3.569       | 16,01                       |
|           | jun              | 22.737 | 3.747       | 16,48                       |
|           | jul              | 23.942 | 4.087       | 17,07                       |
|           | ago              | 24.458 | 4.086       | 16,71                       |
|           | sep              | 24.985 | 4.258       | 17,04                       |
|           | oct              | 27.386 | 5.118       | 18,69                       |
|           | nov              | 30.168 | 6.114       | 20,27                       |
|           | dic              | 32.956 | 6.933       | 21,04                       |
| 2009      | ene              | 36.375 | 7.608       | 20,92                       |
|           | feb              | 37.379 | 7.650       | 20,47                       |
|           | mar              | 38.311 | 7.899       | 20,62                       |
|           | abr              | 38.459 | 7.890       | 20,52                       |
|           | may              | 37.832 | 7.792       | 20,60                       |
|           | jun              | 37.581 | 7.775       | 20,69                       |
|           | jul              | 37.730 | 7.664       | 20,31                       |
|           | ago              | 37.391 | 7.292       | 19,50                       |
|           | sep              | 37.353 | 7.179       | 19,22                       |
|           | oct              | 38.737 | 7.766       | 20,05                       |
|           | nov              | 39.249 | 8.027       | 20,45                       |
|           | dic              | 40.653 | 8.506       | 20,92                       |
| 2010      | ene              | 43.278 | 8.915       | 20,60                       |
|           | feb              | 43.770 | 9.194       | 21,01                       |
|           | mar              | 43.753 | 9.413       | 21,51                       |
|           | abr              | 42.372 | 9.017       | 21,28                       |
|           | may              | 41.696 | 8.904       | 21,35                       |
|           | jun              | 40.917 | 8.828       | 21,58                       |
|           | jul              | 40.941 | 8.692       | 21,23                       |
|           | ago              | 40.866 | 8.309       | 20,33                       |
|           | sep              | 41.374 | 8.226       | 19,88                       |
|           | oct              | 42.036 | 8.585       | 20,42                       |
|           | nov              | 42.463 | 8.855       | 20,85                       |
|           | dic              | 43.011 | 8.972       | 20,86                       |
| 2011      | ene              | 45.150 | 9.210       | 20,40                       |
|           | feb              | 45.866 | 9.461       | 20,63                       |
|           | mar              | 45.305 | 9.670       | 21,34                       |
|           | abr              | 43.790 | 9.450       | 21,58                       |
|           | may              | 42.772 | 8.904       | 20,82                       |
| Variación | Mes anterior abs | -1.018 | -546        | -1                          |
|           | Mes anterior %   | -2,32  | -5,78       | -3,54                       |
|           | Año anterior abs | 1.076  | 0           | -1                          |
|           | Año anterior %   | 2,58   | 0,00        | -2,52                       |

Evolución del desempleo. Variación porcentual.

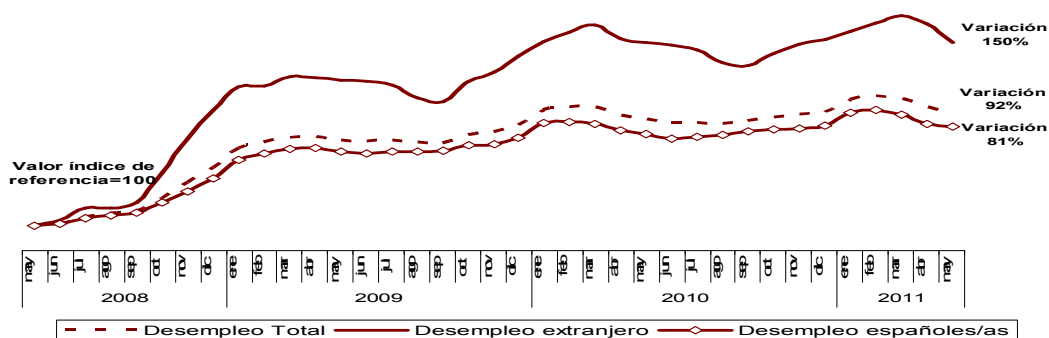

### 3.- HOGARES, PRESTACIONES Y SUBSIDIOS, RENTA BÁSICA, ATENCIÓN A LA DEPENDENCIA

#### A.- INTRODUCCIÓN: VALORACIÓN GENERAL

La magnitud y persistencia de la crisis está suponiendo el incremento de las necesidades sociales, del riesgo de exclusión y de la pobreza que es preciso afrontar de manera más mucho más decidida ante la necesidad de evitar una fractura social. Los datos no resultan nada positivos, el análisis de la evolución de las situaciones de vulnerabilidad ha empeorado.

- Los datos extraídos de la **Encuesta de Población Activa** del primer trimestre de 2011 así lo corroboran. Se estima la existencia de aproximadamente **12.700 hogares (7% del total de hogares con al menos un activo) donde ningún miembro del hogar se encuentra ocupado** a pesar de ser estar en condiciones para ello. En este sentido y sin que sirva de consuelo también es necesario señalar que Navarra es la tercera Comunidad donde el porcentaje de hogares con todos sus activos parados es menor, por detrás del País Vasco y Madrid. Sin embargo, esa proporción ha aumentado respecto al trimestre anterior en dos puntos (entonces alcanzaba el 5%). Resulta preocupante el continuo aumento de los hogares con dificultades que evidencia un aumento de la pobreza y riesgo de exclusión, produciéndose un incremento de los hogares potencialmente acreedores de una Renta Básica. Estos datos puramente estimativos que proporciona la EPA encuentran su justificación empírica en los datos de registro de los subsidios por desempleo, de la tasa de cobertura y de la propia Renta Básica.
- La evolución de la crisis ha hecho que el número de unidades familiares receptoras de **Renta Básica** se haya disparado desde que comenzó, en la actualidad (datos mensuales no acumulados) son entorno a las **3.000** las unidades receptoras, siendo aproximadamente **7.000 las personas beneficiarias**. Si tenemos en cuenta como valores iniciales de referencia las unidades receptoras y beneficiarios cuando comenzó la crisis en Navarra, mayo de 2008, la variación porcentual resultante es de aproximadamente el 100%. Así, en mayo de 2008, hace casi tres años, el número de unidades beneficiarias era de aproximadamente 1.400 y el número de personas beneficiarias alcanzaba las 3.300. Se debe advertir de nuevo lo que señalábamos en anteriores informes, la entrada al sistema de protección social de un nuevo perfil que se podría denominar como "normalizado" o dicho de otra manera más coyuntural. Respecto a este asunto conviene señalar dos aspectos. El primero, que esta circunstancia ha revelado de forma evidente la situación de vulnerabilidad en la que se encontraban un importante número de hogares y el hecho de que el empleo en sí mismo con un alto grado de precariedad, no constituía una salvaguarda de la vulnerabilidad, del riesgo de exclusión, y en segundo lugar, el peligro del trasvase de personas consideradas como "coyunturales" al ámbito estructural. La persistencia de la grave situación supone un aumento del riesgo de exclusión de muchas familias navarras y es necesario insistir en medidas para que no se conviertan en perceptores crónicos de ayudas sociales.
- En cuanto a **prestaciones y subsidios por desempleo**, el número de prestaciones registradas en Navarra en el mes de abril de 2011 descendió un -10,6% respecto al mismo mes del año anterior pero aumentó un 0,9% si nos remontamos a abril de 2009 y un 81% en tres años. En el conjunto del Estado el decremento interanual se sitúa en el -10,5%, el incremento en dos años es del 7,5% y en tres años un 73,4%. En abril de 2011, los beneficiarios en Navarra fueron 27.873, de los cuales el 57,2% correspondían a personas con prestaciones contributivas, un 39,8% a subsidios y el restante 3% a rentas activas de inserción. Así, el peso de los subsidios por desempleo sigue siendo importante manteniéndose en una proporción similar a la de hace un año (conviene recordar que hace dos años suponían un 26,5%). Por otro lado, la Renta Activa de Inserción representa ya el 3%. Por último, se debe advertir que la **cobertura del sistema de protección** por desempleo durante el mes de mayo de 2011 ha descendido de manera grave hasta llegar al 68%, es decir, casi diez puntos por debajo de la de hace un año (78%). En el conjunto del Estado la tasa de cobertura se sitúa en el 70% y también ha descendido casi diez puntos con respecto a abril de 2010. En definitiva, en Navarra alrededor de 13.000 desempleados/as no reciben prestación o subsidio por estar en desempleo.
- En cuanto al **Sistema para la Autonomía y Atención a la Dependencia (SAAD)**, a 1 de junio de 2011 hay en Navarra 10.932 personas beneficiarias con derecho a prestación y 18.170 personas que han registrado su solicitud (el 2,85% de la población). Se debe insistir en que según los indicadores recopilados se sigue dando una evidente contradicción con el objetivo inicial de la Ley de Dependencia ya que se ha potenciado más las concesiones de ayudas económicas que la creación de servicios o prestaciones profesionales. Del total de prestaciones reconocidas, el 58,7% son prestaciones económicas vinculadas a cuidados familiares. Por su parte, la atención residencial representa el 14,9%, las prestaciones económicas vinculadas a servicios el 13,1%, y la tele-asistencia el 6,4%.

## B.- DISTRIBUCIÓN DE LOS HOGARES SEGÚN RELACIÓN CON LA ACTIVIDAD E INGRESOS (Datos IT 011 EPA).

Los datos extraídos de la última EPA evidencian un grave incremento de las situaciones sociales de emergencia. Tras analizar los datos del primer trimestre de 2011 de la Encuesta de Población Activa, se ha estimado la existencia de alrededor de **12.000 hogares donde ningún miembro del hogar se encuentra ocupado** a pesar de ser estar en condiciones para ello. Esos hogares representan ya el **7% del total de hogares con al menos un activo en Navarra**. El porcentaje de hogares con todos los activos parados se sitúa en España en el 10,7%. Así, a pesar de la gravedad de los datos podemos destacar que Navarra es la tercera Comunidad donde ese porcentaje es menor, además, la Comunidad Foral sigue siendo una de las Comunidades con un mayor **porcentaje de hogares con al menos un ocupado (70,4% frente al 67% del conjunto del Estado)**. Sin embargo, estos hechos no deben servir de consuelo sino de acicate para mejorar y superar la difícil situación impulsando medidas para mejorar la cohesión y evitar la fractura social. Según los datos es posible que estemos asistiendo a una mayor dualización de los hogares, la crisis está haciendo que las diferencias se vayan agrandando. Debemos estar muy atentos a los indicadores de desigualdad y fractura social.

A su vez, si nos basamos en las estimaciones extraídas de la EPA, lo que resulta más grave es que aproximadamente el **3,5% de los hogares navarros**, no cuentan con ningún tipo de ingreso **que podríamos denominar como "normalizado o común"** (independientemente de que obtengan ingresos por ayudas sociales como puede ser la Renta Básica). Es decir, no cuentan con **ningún ocupado, ni ningún perceptor de ingresos por trabajo, ni ningún pensionista, ni ingresos por prestaciones o subsidios de desempleo**.

Así, estos datos extraídos a través de la EPA y que son simples indicadores estimativos y comparativos entre periodos (no se trata ni mucho menos de valores exactos) cobran su verdadero valor al observar los diferentes indicadores oficiales de registro como, por ejemplo, los datos del desempleo del SNE, la información relativa a los subsidios o como hemos señalado, los propios datos referentes a la Renta Básica. Desde esa perspectiva de tendencia también hay que señalar que en Navarra la proporción de estos hogares se ha incrementado de manera considerable a lo largo de la crisis. Así pues la conclusión principal que se debe extraer no es la estimación cuantitativa sino el continuo incremento de las situaciones de vulnerabilidad y precariedad.

### Distribución de los hogares en Navarra según actividad y origen de los ingresos (distribución porcentual).

|       | Total Hogares | Al menos un ocupado | Ningún ocupado pero algún prest/sub desemple | Ningún ocupado, ninguna prest/sub desempleo, algún pensionista | Ningún perceptor de ingresos comunes (no hay ocupados, ni ingresos por trabajo, ni prest o sub desempleo, ni pensionistas) |      |
|-------|---------------|---------------------|--|--|--|------|
| 2008  | IT            | 100                 | 74,83  | 1,88   | 22,33  | 0,96 |
|       | IIT           | 100                 | 75,43  | 1,41   | 21,85  | 1,31 |
|       | IIIT          | 100                 | 74,63  | 1,26   | 22,43  | 1,68 |
|       | IVT           | 100                 | 74,45  | 1,95   | 22,63  | 0,98 |
| 2009  | IT            | 100                 | 72,80  | 2,78   | 22,56  | 1,87 |
|       | IIT           | 100                 | 73,03  | 2,39   | 23,03  | 1,55 |
|       | IIIT          | 100                 | 71,91  | 3,06   | 23,70  | 1,33 |
|       | IVT           | 100                 | 71,68  | 3,69   | 23,18  | 1,44 |
| 2010  | IT            | 100                 | 71,96  | 4,07   | 22,43  | 1,54 |
|       | IIT           | 100                 | 71,70  | 3,70   | 22,56  | 2,04 |
|       | IIIT          | 100                 | 70,47  | 3,75   | 23,16  | 2,62 |
|       | IVT           | 100                 | 70,73  | 3,97   | 22,64  | 2,66 |
| 2011  | IT            | 100                 | 70,41  | 4,12   | 22,01  | 3,46 |
| IT011 | España        | 100                 | 66,92  | 5,57   | 24,51  | 3,00 |

Hogares con todos los activos parados según CC.AA. (IT011).

|                    | Hogares con al menos un activo | Todos los activos parados | %            |
|--------------------|--------------------------------|---------------------------|--------------|
| País Vasco         | 628.174                        | 36.002                    | 5,73         |
| Madrid             | 1.844.670                      | 113.813                   | 6,17         |
| <b>Navarra</b>     | <b>179.724</b>                 | <b>12.700</b>             | <b>7,07</b>  |
| Cantabria          | 160.568                        | 11.522                    | 7,18         |
| La Rioja           | 90.085                         | 6.532                     | 7,25         |
| Castilla León      | 678.926                        | 56.438                    | 8,31         |
| Aragón             | 365.469                        | 30.886                    | 8,45         |
| Cataluña           | 2.103.866                      | 180.352                   | 8,57         |
| Galicia            | 745.127                        | 69.421                    | 9,32         |
| Castilla La Mancha | 550.031                        | 57.749                    | 10,50        |
| Asturias           | 286.639                        | 33.806                    | 11,79        |
| Extremadura        | 283.028                        | 33.471                    | 11,83        |
| C. Valenciana      | 1.413.088                      | 174.768                   | 12,37        |
| Melilla            | 18.304                         | 2.315                     | 12,65        |
| Murcia             | 395.411                        | 50.705                    | 12,82        |
| Ceuta              | 18.823                         | 2.529                     | 13,44        |
| Baleares           | 333.929                        | 50.736                    | 15,19        |
| Canarias           | 618.054                        | 94.610                    | 15,31        |
| Andalucía          | 2.236.652                      | 367.845                   | 16,45        |
| <b>Total</b>       | <b>12.950.571</b>              | <b>1.386.201</b>          | <b>10,70</b> |

Proporción de los hogares con todos sus miembros activos parados respecto al total de hogares con activos

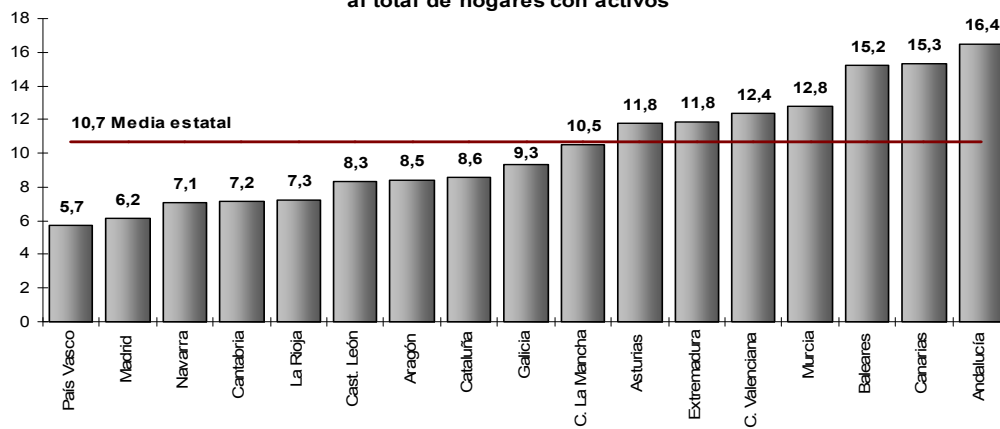

## C.- PRESTACIONES Y SUBSIDIOS POR DESEMPLEO

- Los **beneficiarios** existentes en Navarra en mayo de 2011 fueron 27.873 lo que supuso un decremento respecto al mismo mes del año anterior del -10,6%. Sin embargo, respecto a abril de 2009 se produjo un aumento del 0,9% y respecto a abril de 2008 un 81,1%. En el conjunto del Estado las variaciones son del -10,5% en un año, del 7,5% respecto a 2009 y del 73,4% respecto a abril de 2008.
- La **cuantía media bruta** de la prestación contributiva percibida por beneficiario en Navarra durante el mes de mayo de 2011 fue de 946,6 euros, 93,1 euros más que la media estatal que se situó en 853,5 euros. Siendo la Comunidad con mayor cuantía media de prestación contributiva por beneficiario.
- El número de **beneficiarios extranjeros** en Navarra fue de 5.158 lo que representaba el 18,5% del total de beneficiarios, en el conjunto del Estado la proporción fue del 13,9%. Se ha dado un significativo decremento de los beneficiarios extranjeros en Navarra respecto al año anterior (-19,24%).
- La **distribución** de las personas beneficiarias de prestaciones y subsidios de desempleo en Navarra sigue el siguiente orden: 57,2% prestaciones contributivas, 39,8% subsidios y 3% rentas activas de inserción. Si comparamos estos datos con los de los años anteriores resulta significativo el importante aumento del peso de los subsidios por desempleo consecuencia del alargamiento de la crisis. A pesar del descenso anual el hecho es que en dos años los subsidios se han incrementado en un 51,6% y en tres años el 157,6%. Otro dato, en abril de 2009 representaban el 26,5%, dos años después casi el 40%, es decir, 13,5 puntos más. Por otro lado, si tenemos en cuenta únicamente a los beneficiarios extranjeros, el subsidio tiene todavía mayor peso, casi un 55% frente al 42% que representan las prestaciones contributivas. En este colectivo el incremento del protagonismo de los subsidios resulta todavía más significativo. En abril de 2009, su proporción era del 33%, en 2010 ascendió al mencionado 55%, la diferencia asciende hasta los 22 puntos.
- Por último, la **cobertura del sistema de protección por desempleo** ha descendido. En abril de 2011 fue en Navarra del 68%, casi dos puntos por debajo de la del conjunto del Estado que fue del 69,9%. Hace un año esa cobertura alcanzaba en Navarra al 77,6%. En definitiva, ese porcentaje supone que alrededor de 13.000 desempleados/as no reciben prestación o subsidio por estar en desempleo. De las diecinueve Comunidades y Ciudades Autónomas sólo hay cinco cuya tasa de cobertura es superior a la media nacional. En el ranking total, independientemente de otras ayudas y recursos propios, la Comunidad Foral ocupa el octavo puesto con una proporción de desempleados sin cobertura por desempleo del consiguiente 32%. A este respecto no se debe olvidar que la cobertura en Navarra para las personas que se encuentran en situación de desempleo y que han agotado los recursos estatales está en principio garantizada a través de la Ley Foral de Servicios Sociales ya que una vez agotados la prestación y el subsidio se contempla el reconocimiento de una cobertura a través de esta ley.

Características de las prestaciones (beneficiarios) en Navarra.

|                           | abr-2009      | abr-2010      | abr-2011      |
|---------------------------|---------------|---------------|---------------|
| Prestación contributiva   | 19.970        | 17.828        | 15.933        |
| Subsidio                  | 7.308         | 12.862        | 11.080        |
| Renta activa de inserción | 350           | 486           | 860           |
| <b>Total</b>              | <b>27.628</b> | <b>31.176</b> | <b>27.873</b> |

Variaciones

|                           | Variaciones valores absolutos |               | Variaciones porcentuales |                |
|---------------------------|-------------------------------|---------------|--------------------------|----------------|
|                           | abr011-abr09                  | abr011-abr010 | abr011-abr09             | abr011-abr010  |
| Prestación contributiva   | -4.037                        | -1.895        | -20,22%                  | -10,63%        |
| Subsidio                  | 3.772                         | -1.782        | 51,61%                   | -13,85%        |
| Renta activa de inserción | 510                           | 374           | 145,71%                  | 76,95%         |
| <b>Total</b>              | <b>245</b>                    | <b>-3.303</b> | <b>0,89%</b>             | <b>-10,59%</b> |



**Evolución de las personas beneficiarias de prestación por desempleo según tipología**

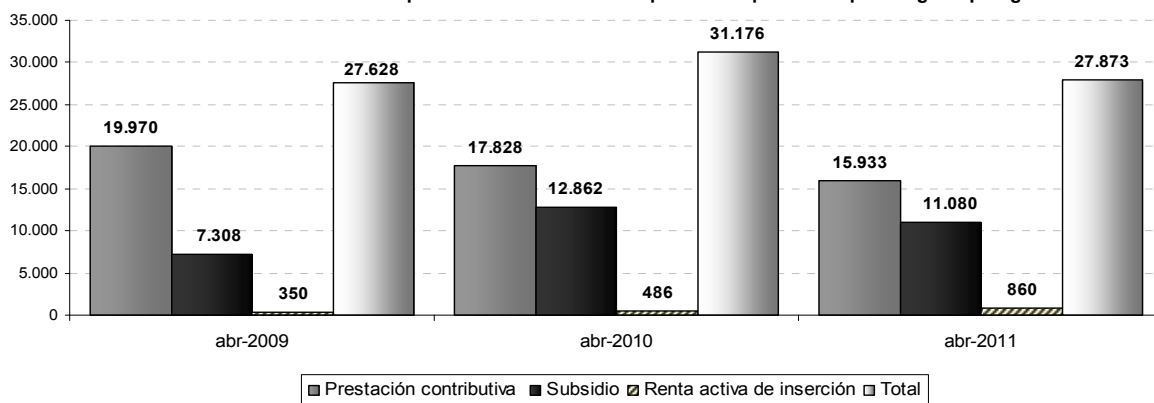

**Distribución de los beneficiarios/as según tipología**

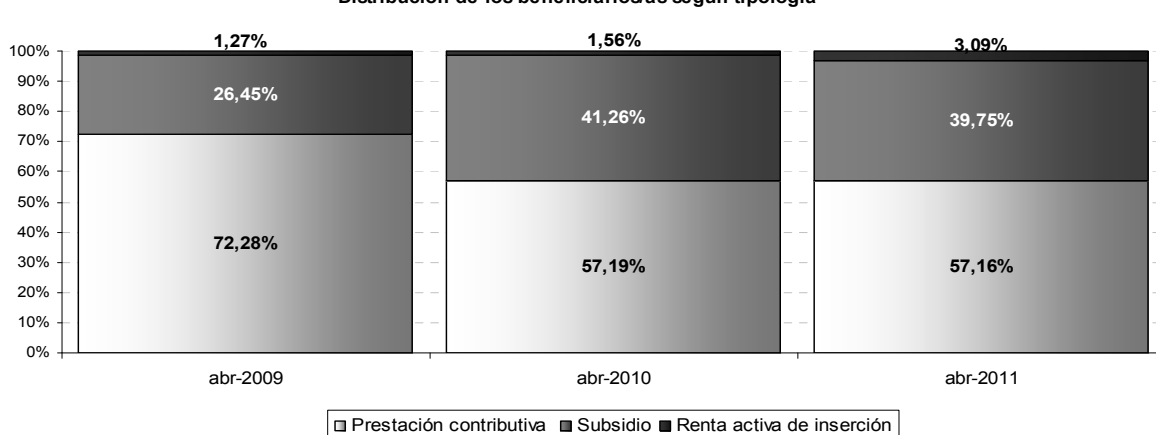

**Proporción de la población beneficiaria extranjera sobre el total de la población beneficiaria**

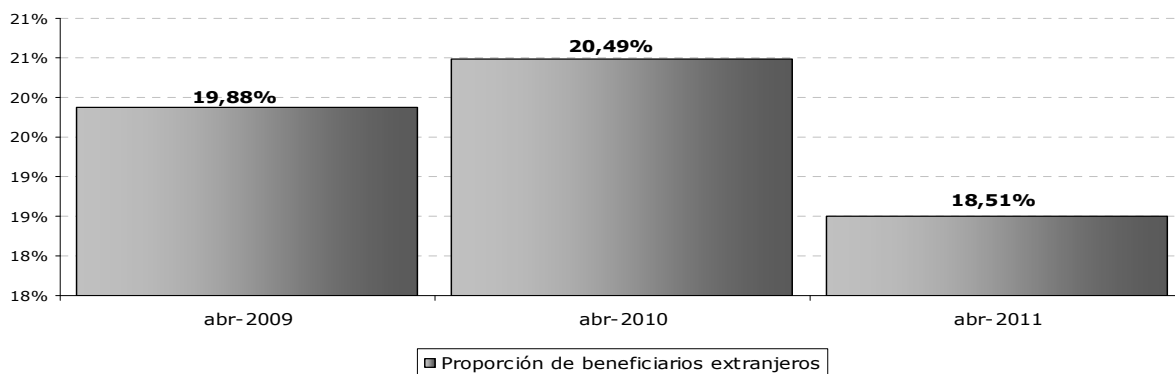

**Distribución de la población beneficiaria extranjera según tipología**

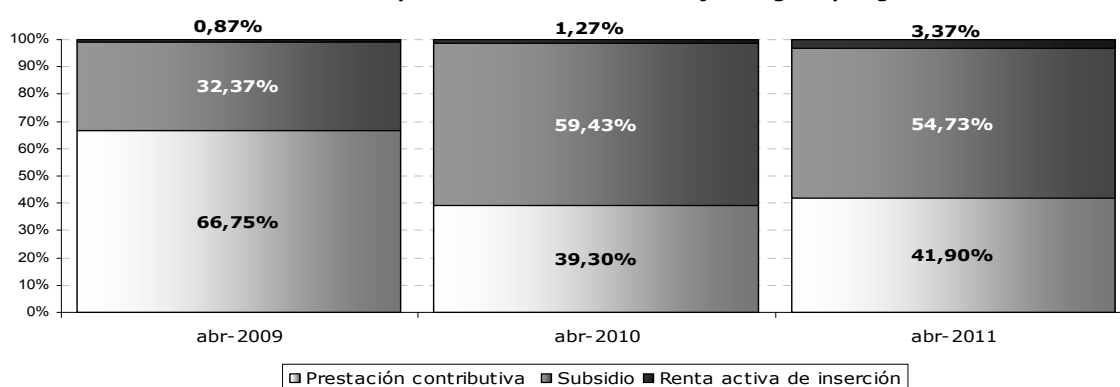

## D.- RENTA BÁSICA

- Como hemos ido advirtiendo en anteriores informes, el alargamiento de la crisis ha traído consigo un **grave incremento** de las solicitudes de recursos de protección social entre los que se encuentra la Renta Básica.
- Los datos mensuales reflejan como se ha dado un significativo incremento desde el comienzo de la crisis. Así, se ha producido un aumento de aproximadamente el 107% en el número de **unidades familiares perceptoras**. De 1.391 en junio de 2008 se ha pasado a 2.887 en abril de 2011. Las personas beneficiarias son entorno a las 7.000. Pero si además tenemos en cuenta los datos anuales las cifras resultan todavía más impactantes (aproximadamente 7.500 unidades perceptoras y 17.000 personas beneficiarias en 2011).
- Esto ha supuesto que el **gasto** haya aumentado de manera significativa. La cuantía por este concepto en 2010 ascendió hasta los 29,5 millones de euros. Por ejemplo, en 2006 el gasto fue de 5,2 millones. Por otra parte, en abril de 2011 el importe mensual acumulado fue de 11,3 millones de euros, en abril de 2010 fue de 9,9 y en abril de 2008, 2,6.
- Es preciso advertir de nuevo que la persistencia de la crisis ha supuesto la entrada al sistema de protección social de un **perfil** que podríamos denominar "normalizado" o con un carácter en principio más coyuntural. Por consiguiente se puede afirmar que ha aumentado el riesgo de exclusión de muchas familias navarras. Esta circunstancia ha demostrado de manera evidente que un número importante de familias navarras se encontraban en situación de vulnerabilidad y que ante la llegada de la crisis y su persistencia se han visto empujadas a la necesidad de recurrir a este tipo de recursos. La permanencia de esta difícil situación debe motivar a realizar los máximos esfuerzos para que su situación de vulnerabilidad sea precisamente coyuntural y no se convierta en estructural con todo lo que ello conlleva.

Unidades perceptoras de Renta Básica (último día de cada mes)

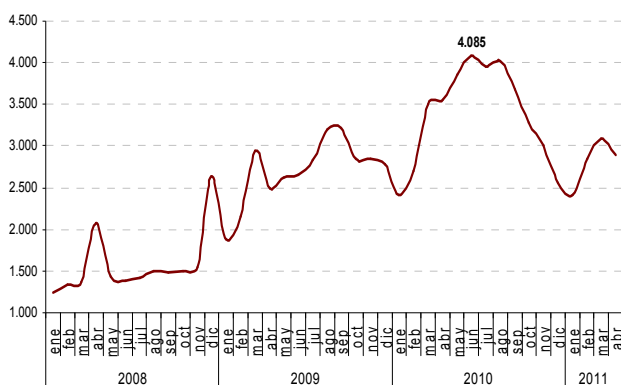

Personas beneficiarias de Renta Básica (último día de cada mes)



Importe mensual (euros) abonado por Renta Básica

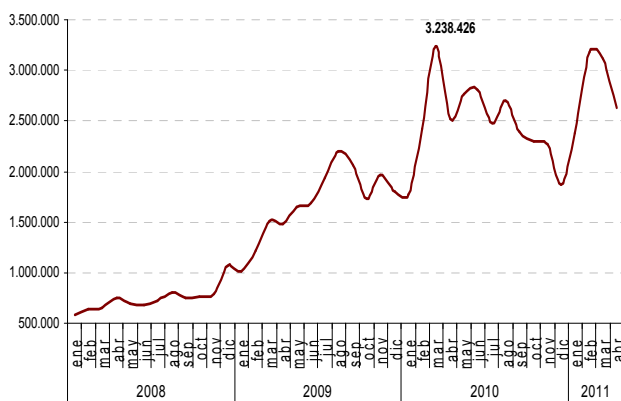

Solicitudes mensuales de Renta Básica

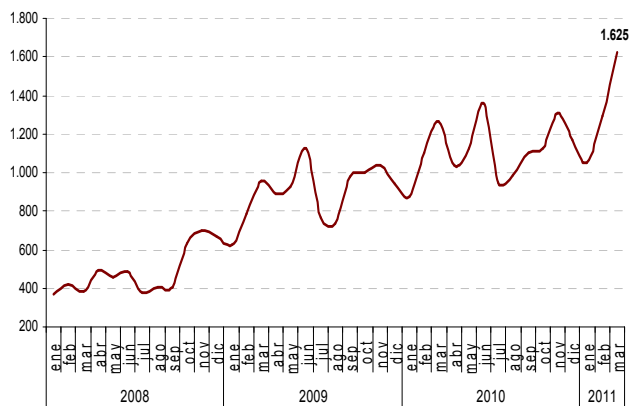

| Año  | Mes | Núm. de unidades perceptoras de R.B. (último día de cada mes) | Núm. de personas Beneficiadas por Renta Básica (último día de cada mes) | Importe mensual abonado | Importe mensual acumulado | Solicitudes por mes | Solicitudes por mes acumuladas |
|------|-----|---|---|-------------------------|---------------------------|---------------------|--------------------------------|
| 2008 | ene | 1.239   | 2.890   | 583.578,46              | 583.578,46                | 371                 | 371                            |
|      | feb | 1.335   | 3.208   | 640.494,13              | 1.224.072,59              | 418                 | 789                            |
|      | mar | 1.374   | 3.318   | 645.679,82              | 1.869.752,41              | 387                 | 1.176                          |
|      | abr | 2.074   | 4.866   | 753.936,70              | 2.623.689,11              | 491                 | 1.667                          |
|      | may | 1.431   | 3.362   | 691.398,58              | 3.315.087,69              | 459                 | 2.126                          |
|      | jun | 1.391   | 3.210   | 678.405,16              | 3.993.492,85              | 483                 | 2.609                          |
|      | jul | 1.412   | 3.255   | 722.707,30              | 4.716.200,15              | 376                 | 2.985                          |
|      | ago | 1.499   | 3.536   | 799.246,10              | 5.515.446,25              | 405                 | 3.390                          |
|      | sep | 1.487   | 3.506   | 753.028,36              | 6.268.474,61              | 407                 | 3.797                          |
|      | oct | 1.493   | 3.561   | 768.268,76              | 7.036.743,37              | 630                 | 4.427                          |
|      | nov | 1.543   | 3.655   | 785.592,81              | 7.822.336,18              | 702                 | 5.129                          |
|      | dic | 2.634   | 6.254   | 1.063.024,96            | 8.885.361,14              | 670                 | 5.799                          |
| 2009 | ene | 1.878   | 4.546   | 1.015.840,00            | 1.015.840,00              | 629                 | 629                            |
|      | feb | 2.149   | 5.118   | 1.220.015,33            | 2.235.855,33              | 785                 | 1.414                          |
|      | mar | 2.941   | 6.987   | 1.511.157,53            | 3.747.012,86              | 956                 | 2.370                          |
|      | abr | 2.495   | 5.968   | 1.475.008,70            | 5.222.021,56              | 892                 | 3.262                          |
|      | may | 2.625   | 6.187   | 1.640.785,79            | 6.862.807,35              | 930                 | 4.192                          |
|      | jun | 2.654   | 6.123   | 1.695.651,48            | 8.558.458,83              | 1.122               | 5.314                          |
|      | jul | 2.838   | 6.482   | 1.934.849,25            | 10.493.308,08             | 765                 | 6.079                          |
|      | ago | 3.192   | 7.350   | 2.195.730,21            | 12.689.038,29             | 737                 | 6.816                          |
|      | sep | 3.214   | 7.359   | 2.059.515,20            | 14.748.553,49             | 980                 | 7.796                          |
|      | oct | 2.847   | 6.549   | 1.727.692,04            | 16.476.245,53             | 997                 | 8.793                          |
|      | nov | 2.843   | 6.509   | 1.961.559,14            | 18.437.804,67             | 1.036               | 9.829                          |
|      | dic | 2.779   | 6.391   | 1.803.564,74            | 20.241.369,41             | 940                 | 10.769                         |
| 2010 | ene | 2.411   | 5.609   | 1.771.787,10            | 1.771.787,10              | 873                 | 873                            |
|      | feb | 2.704   | 6.257   | 2.417.714,75            | 4.189.501,85              | 1.105               | 1.978                          |
|      | mar | 3.500   | 8.245   | 3.238.426,34            | 7.427.928,19              | 1.264               | 3.242                          |
|      | abr | 3.552   | 8.387   | 2.517.197,97            | 9.945.126,16              | 1.039               | 4.281                          |
|      | may | 3.859   | 9.161   | 2.768.157,18            | 12.713.283,34             | 1.125               | 5.406                          |
|      | jun | 4.085   | 9.556   | 2.802.875,70            | 15.516.159,04             | 1.360               | 6.766                          |
|      | jul | 3.952   | 9.201   | 2.471.637,42            | 17.987.796,46             | 949                 | 7.715                          |
|      | ago | 4.021   | 9.349   | 2.694.711,98            | 20.682.508,44             | 984                 | 8.699                          |
|      | sep | 3.678   | 8.540   | 2.397.259,13            | 23.079.767,57             | 1.103               | 9.802                          |
|      | oct | 3.285   | 7.667   | 2.292.624,33            | 25.372.391,90             | 1.127               | 10.929                         |
|      | nov | 3.004   | 6.994   | 2.262.857,12            | 27.635.249,02             | 1.309               | 12.238                         |
|      | dic | 2.556   | 5.867   | 1.867.832,37            | 29.503.081,39             | 1.171               | 13.409                         |
| 2011 | ene | 2.414   | 5.597   | 2.373.971,15            | 2.373.971,15              | 1.055               | 1.055                          |
|      | feb | 2.847   | 6.609   | 3.186.419,18            | 5.560.390,33              | 1.292               | 2.347                          |
|      | mar | 3.083   | 7.172   | 3.108.644,01            | 8.669.034,34              | 1.625               | 3.972                          |
|      | abr | 2.887   | 6.723   | 2.628.272,47            | 11.297.306,81             | -                   | -                              |

## E.-SISTEMA PARA LA AUTONOMÍA Y ATENCIÓN A LA DEPENDENCIA (SAAD)

- Según los datos extraídos del IMSERSO relativos al SAAD, a 1 de junio de 2011 hay en Navarra **18.170** personas que han registrado su **solicitud** (el 2,85 % de la población). Por otro lado, **10.932** son **beneficiarias con derecho a prestación** y **8.200** son **beneficiarias con prestaciones**.
- Del total de las prestaciones reconocidas el **58,69%** son prestaciones **económicas vinculadas a cuidados familiares**, muy alejadas se encuentran el resto de prestaciones entre las que destacan el **14,94%** encuadradas en la **atención residencial** y el **13,14%** correspondiente a las **prestaciones económicas vinculadas a servicios**.
- Los datos vuelven a poner de relieve la contradicción con el objetivo inicial de la ley de dependencia ya que precisamente lo que no pretendía dicha ley era generar un sistema de subsidios o de ayudas familiares, sino de prestaciones profesionales, de servicios, en un marco profesionalizado. Las ayudas económicas pretendían ser la excepcionalidad. Sin embargo, parece haberse potenciado más las concesiones de ayudas económicas que la creación de servicios que supondrían la creación de un importante número de puestos de trabajo. Transcurridos varios años el peso de las prestaciones económicas sigue siendo mayoritario. Navarra continúa siendo una de las Comunidades donde ese porcentaje es mayor.

Datos para Navarra referentes al SAAD, situación a 1 de junio de 2011.

|   |         |
|---|---------|
| Población                                       | 636.924 |
| Solicitudes                                     | 18.170  |
| Personas beneficiarias con derecho a prestación | 10.932  |
| Personas beneficiarias con prestaciones         | 8.200   |
| Dictámenes                                      | 17.102  |

Indicadores por CCAA (situación a 1 de junio de 2011)

|                    | %Solicitudes/Población | %Dictámenes/solicitudes | %Dictámenes/Población |
|--------------------|------------------------|-------------------------|-----------------------|
| Andalucía          | 4,73                   | 92,30                   | 4,36                  |
| Aragón             | 3,53                   | 92,07                   | 3,25                  |
| Asturias           | 3,13                   | 83,30                   | 2,61                  |
| Baleares           | 2,07                   | 90,79                   | 1,88                  |
| Canarias           | 1,59                   | 86,68                   | 1,38                  |
| Cantabria          | 3,81                   | 99,60                   | 3,80                  |
| Castilla y León    | 3,24                   | 93,38                   | 3,03                  |
| Castilla La Mancha | 4,25                   | 88,76                   | 3,77                  |
| Cataluña           | 3,25                   | 98,11                   | 3,18                  |
| C. Valenciana      | 2,11                   | 96,49                   | 2,04                  |
| Extremadura        | 3,74                   | 89,15                   | 3,33                  |
| Galicia            | 3,00                   | 86,52                   | 2,60                  |
| Madrid             | 1,97                   | 96,45                   | 1,90                  |
| Murcia             | 3,46                   | 97,44                   | 3,37                  |
| <b>Navarra</b>     | <b>2,85</b>            | <b>94,12</b>            | <b>2,69</b>           |
| País Vasco         | 3,70                   | 95,09                   | 3,52                  |
| Rioja (La)         | 3,98                   | 99,83                   | 3,97                  |
| Ceuta y Melilla    | 2,25                   | 93,40                   | 2,10                  |
| Total              | 3,19                   | 93,50                   | 2,98                  |

Distribución porcentual de las prestaciones reconocidas según CCAA (situación a 1 de junio de 2011).

|                 | Prevención y Promoción A. Personal | Dependencia | Tele asistencia | Ayuda a Domicilio | Centros de Día/Noche | Atención Residencial | P.E. Vinculada a Servicio | P.E. Cuidados Familiares | P.E. Asist. Personal | Total      |
|-----------------|------------------------------------|-------------|-----------------|-------------------|----------------------|----------------------|---------------------------|--------------------------|----------------------|------------|
| Andalucía       | 0                                  |             | 22,92           | 19,89             | 4,22                 | 7,36                 | 1,28                      | 44,31                    | 0,01                 | 100        |
| Aragón          | 0                                  |             | 0               | 0                 | 3,7                  | 13,75                | 19,3                      | 63,26                    | 0                    | 100        |
| Asturias        | 0                                  |             | 3,14            | 11,59             | 8,76                 | 20,27                | 10,12                     | 46,12                    | 0                    | 100        |
| Baleares        | 0                                  |             | 0               | 0                 | 6,01                 | 18,74                | 3,93                      | 71,31                    | 0,01                 | 100        |
| Canarias        | 0,47                               |             | 0               | 0                 | 22,08                | 25,03                | 1,32                      | 51,1                     | 0                    | 100        |
| Cantabria       | 0                                  |             | 5,31            | 5,06              | 8,5                  | 21,48                | 0                         | 59,64                    | 0                    | 100        |
| Castilla y León | 7,67                               |             | 3,71            | 11,93             | 7,62                 | 14,87                | 17,51                     | 36,63                    | 0,07                 | 100        |
| Cast. La Mancha | 1,59                               |             | 13,2            | 11,74             | 2,85                 | 14,77                | 5,38                      | 50,44                    | 0,02                 | 100        |
| Cataluña        | 1,05                               |             | 6,44            | 9,57              | 3,29                 | 11,4                 | 8,34                      | 59,91                    | 0,01                 | 100        |
| C. Valenciana   | 0                                  |             | 13,1            | 0                 | 5,09                 | 24,57                | 6,15                      | 51,08                    | 0                    | 100        |
| Extremadura     | 2,59                               |             | 1,5             | 3,65              | 3,33                 | 17,79                | 26,01                     | 45,13                    | 0,01                 | 100        |
| Galicia         | 0,34                               |             | 1,89            | 18,31             | 6,81                 | 14,46                | 9,98                      | 48,09                    | 0,12                 | 100        |
| Madrid          | 6,12                               |             | 14,49           | 21,88             | 12,83                | 23,25                | 3,36                      | 18,02                    | 0,03                 | 100        |
| Murcia          | 2,4                                |             | 13,99           | 0                 | 5,53                 | 6,72                 | 3,1                       | 68,26                    | 0                    | 100        |
| <b>Navarra</b>  | <b>0,33</b>                        |             | <b>6,36</b>     | <b>4,39</b>       | <b>2,14</b>          | <b>14,94</b>         | <b>13,14</b>              | <b>58,69</b>             | <b>0,01</b>          | 100        |
| País Vasco      | 0                                  |             | 12,45           | 10,53             | 11,54                | 17,64                | 2,44                      | 44,25                    | 1,15                 | 100        |
| Rioja (La)      | 6                                  |             | 9,39            | 19,35             | 7,53                 | 11,95                | 3,7                       | 42,02                    | 0                    | 100        |
| Ceuta y Melilla | 9,46                               |             | 7,97            | 15,26             | 1,94                 | 7,43                 | 1,17                      | 56,78                    | 0                    | 100        |
| <b>Total</b>    | <b>1,7</b>                         |             | <b>12,47</b>    | <b>12,91</b>      | <b>6,04</b>          | <b>13,81</b>         | <b>6,14</b>               | <b>46,84</b>             | <b>0,08</b>          | <b>100</b> |

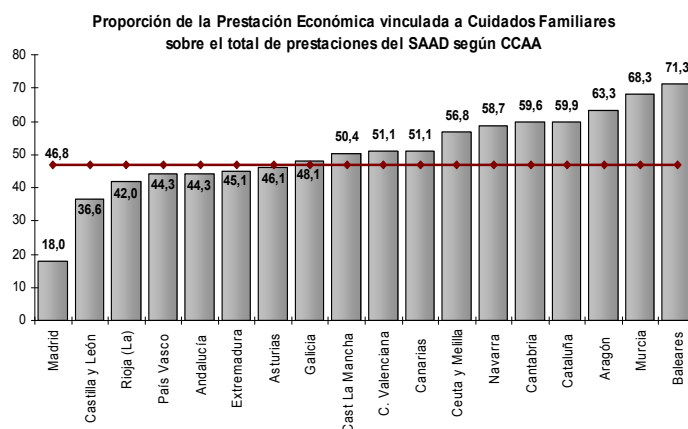
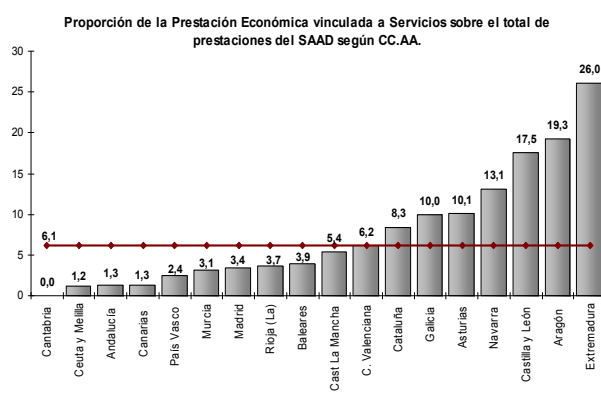
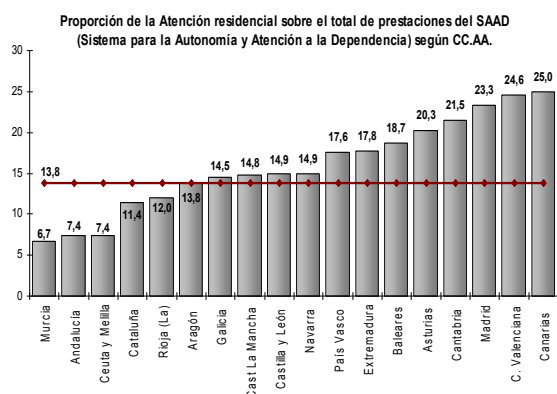

## 4.- EVOLUCIÓN DE LA CALIDAD DEL EMPLEO

### A.- INTRODUCCIÓN: VALORACIÓN GENERAL

- Según los últimos datos presentados hasta la elaboración del presente informe (I trimestre de 2011) el **coste salarial por trabajador y mes** creció a un ritmo interanual del 3,8%. El incremento es considerablemente mayor que en el conjunto del estado (1%). Por otra parte, Navarra es la cuarta Comunidad con **coste laboral total** más alto por detrás de Madrid, País Vasco y Cataluña.
- El aumento del IPC durante los últimos meses unido al estancamiento del incremento salarial pactado ha supuesto **un descenso del poder adquisitivo de los salarios**.
- En el primer trimestre de 2011 y respecto al mismo trimestre del año anterior, Navarra registró un aumento porcentual del 0,9% en **horas pactadas en la jornada laboral**, en el conjunto del Estado se produjo un descenso del -0,7%. Sin embargo, en la Comunidad Foral se produce un decremento trimestral del -0,2% mientras que en España el descenso trimestral es del -0,4%.
- La **tasa de temporalidad** se sitúa en Navarra en el **23,7%** (1,4 puntos por debajo de la del trimestre anterior, 25,1%, y 0,4 décimas por encima que la del primer trimestre del pasado año). Por su parte en España la tasa se mantiene en el 24,8%. La coyuntura de destrucción de empleo a lo largo de la crisis ha propiciado que se den diferentes etapas o fases, muchos de los trabajadores y trabajadoras temporales han pasado a ser desempleados/as. Sin embargo, la destrucción de empleo temporal se produjo de manera más acusada en los primeros trimestres de la crisis, especialmente desde el tercer trimestre de 2008 hasta el segundo de 2009. La evolución de la crisis a partir de 2009 trajo consigo también la destrucción del empleo asalariado indefinido. Por otra parte conviene resaltar que la diferencia entre las **tasas de temporalidad del sector público y del sector privado** desciende, su diferencia es de 2,8 puntos. Mientras que la tasa del sector privado ha descendido un punto, la del sector público ha descendido en tres respecto al último trimestre del año. Hay que recordar que la brecha entre ellas era casi de once puntos en los meses anteriores a la crisis.
- Los **Expedientes de Regulación de Empleo (EREs)** registrados hasta junio de 2011, fueron 189 (142 de suspensión, 26 de rescisión y 21 de reducción de jornada), 40 menos que los registrados en el mismo periodo de 2010. Es decir, se produjo un decremento interanual del -17,5%. En ese periodo de 2011, los expedientes afectaron a 1.909 trabajadores/as mientras que en 2010 afectaron a 3.958. En definitiva, los datos de 2008 reflejaron de manera clara un cambio de ciclo, los correspondientes a 2009 resultaron históricamente negativos, los de 2010 mostraron una ralentización en el registro de expedientes y los relativos a 2011 confirman la tendencia decreciente.
- El **Índice de Incidencia** de los Accidentes de Trabajo con baja (ene-marzo de 2011) se situó en Navarra en 322,6, mientras que la media estatal es de 294,6. Por otra parte, el **número total** de accidentes de trabajo con baja en el periodo analizado descendió respecto al mismo periodo del año anterior en un -10,1% (260 menos). Del total de accidentes (2.319), 2.135 fueron en jornada de trabajo (128 menos) y 184 in itinere (132 menos que en el mismo periodo de 2010). Se debe insistir que a pesar del último descenso, la lacra de la siniestralidad laboral sigue siendo importante y por lo tanto es preciso abordarla con mayor intensidad. Además, si siempre es necesario ir más allá de las estadísticas para acercarnos a las realidades personales que se esconden detrás de los datos, en este caso resulta imprescindible. En el periodo analizado fueron 3 las personas que perdieron su vida en el trabajo y 21 sufrieron un accidente grave.

## B.- SALARIOS

### b.1. Coste Laboral Total<sup>1</sup> y Coste Salarial<sup>2</sup>

- El **coste laboral medio por trabajador** y mes fue en Navarra de 2.595,26 euros durante el último trimestre presentado (I Trimestre de 2011), 109 euros más que la media nacional. En el último trimestre del año la diferencia ascendía a 195 euros. Los últimos datos suponen un aumento interanual del 3%, mientras que en el conjunto de España hubo un incremento del 0,8%. Del coste total, 1.902,36 euros correspondieron a costes salariales y 692,90 euros a otros costes. Atendiendo al crecimiento interanual del coste, Navarra y Valencia presentan las tasas más elevadas, mientras que Asturias y Aragón registran los menores incrementos.
- Por su parte, el **Coste Salarial medio** por trabajador y mes se incrementa un 3,8% respecto al mismo periodo del año anterior y se sitúa en los 1.902,36 euros. En España, el crecimiento es menos significativo (1%) y sigue situándose por debajo, exactamente en los 1.819,62 euros.

Coste Salarial total y evolución interanual. Navarra y España

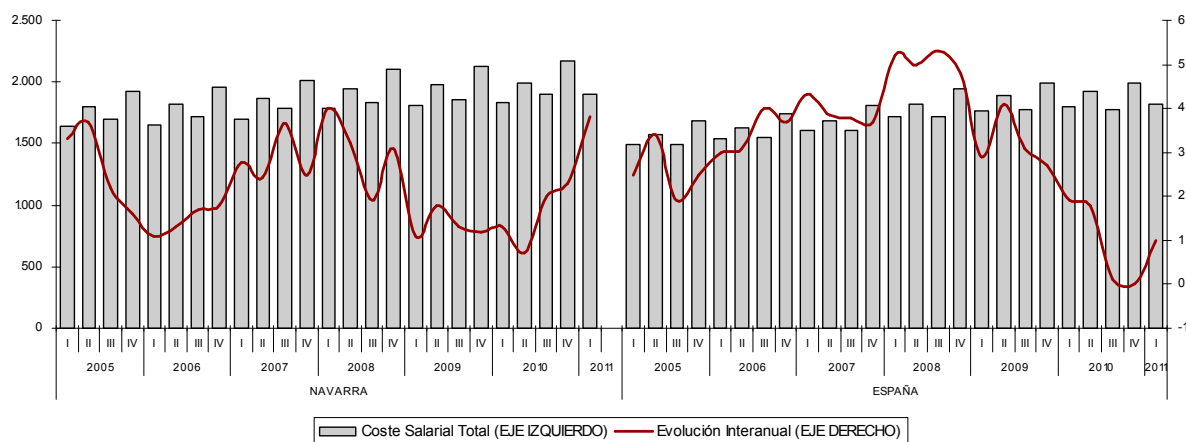

|                   |     | COSTE LABORAL TOTAL POR TRABAJADOR Y MES |          |                          |        | COSTE SALARIAL POR TRABAJADOR Y MES |          |                          |        |
|-------------------|-----|--|----------|--------------------------|--------|-------------------------------------|----------|--------------------------|--------|
|                   |     | Euros                                    |          | % Variación año anterior |        | Euros                               |          | % Variación año anterior |        |
|                   |     | Navarra                                  | España   | Navarra                  | España | Navarra                             | España   | Navarra                  | España |
| 2008              | I   | 2.439,46                                 | 2.342,28 | 3,1                      | 4,6    | 1.790,73                            | 1.719,02 | 4,0                      | 5,2    |
|                   | II  | 2.604,53                                 | 2.451,40 | 3,6                      | 4,8    | 1.944,93                            | 1.818,35 | 3,2                      | 5,0    |
|                   | III | 2.477,83                                 | 2.350,17 | 1,6                      | 4,8    | 1.834,24                            | 1.722,45 | 1,9                      | 5,3    |
|                   | IV  | 2.756,80                                 | 2.583,82 | 2,9                      | 5,0    | 2.100,74                            | 1.940,29 | 3,1                      | 4,8    |
| 2009 <sup>3</sup> | I   | 2.489,91                                 | 2.440,54 | 2,1                      | 4,2    | 1.809,97                            | 1.768,87 | 1,1                      | 2,9    |
|                   | II  | 2.673,91                                 | 2.548,69 | 2,7                      | 4,0    | 1.980,07                            | 1.893,28 | 1,8                      | 4,1    |
|                   | III | 2.523,20                                 | 2.428,91 | 1,8                      | 3,4    | 1.858,83                            | 1.776,61 | 1,3                      | 3,1    |
|                   | IV  | 2.786,59                                 | 2.649,13 | 1,1                      | 2,5    | 2.126,11                            | 1.993,15 | 1,2                      | 2,7    |
| 2010              | I   | 2.519,43                                 | 2.466,11 | 1,2                      | 1,0    | 1.833,21                            | 1.802,00 | 1,3                      | 1,9    |
|                   | II  | 2.665,91                                 | 2.578,11 | -0,3                     | 1,2    | 1.993,11                            | 1.926,75 | 0,7                      | 1,8    |
|                   | III | 2.579,27                                 | 2.421,49 | 2,2                      | -0,3   | 1.895,65                            | 1.779,27 | 2                        | 0,1    |
|                   | IV  | 2.837,52                                 | 2.642,17 | 1,8                      | -0,3   | 2.174,23                            | 1.992,90 | 2,3                      | 0,0    |
| 2011              | I   | 2.595,26                                 | 2.486,60 | 3,0                      | 0,8    | 1.902,36                            | 1.819,62 | 3,8                      | 1      |

<sup>1</sup> COSTE LABORAL: Es el coste total en que incurre el empleador por la utilización de factor trabajo. Incluye el Coste Salarial más los Otros Costes (percepciones no salariales y cotizaciones obligatorias a la seguridad social)

<sup>2</sup> COSTE SALARIAL: Comprende todas las remuneraciones, tanto en metálico como en especie, realizadas a los trabajadores por la prestación profesional de sus servicios laborales por cuenta ajena. Incluye el salario base, los complementos salariales, pagos por horas extraordinarias, pagos extraordinarios y pagos atrasados.

<sup>3</sup> En el primer trimestre de 2009 se publican por primera vez los datos de la Encuesta Trimestral de Coste Laboral bajo la nueva Clasificación Nacional de Actividades Económicas (CNAE-2009). En este trimestre se incorporan además otras importantes novedades y mejoras metodológicas. Así, se define como nuevo año base el año 2008 y se proporcionan por primera vez datos sobre la Administración Pública. A partir del primer trimestre de 2009 los datos no son comparables con los de periodos anteriores ya que estos cambios suponen una ruptura con la serie de ETCL anteriormente publicada. Las tasas que aparecen publicadas están basadas en estimaciones retrospectivas, éstas últimas no ha sido posible realizarlas para todas las series, motivo por el cual existen casillas en blanco."

## b.2. Coste laboral por Sectores y CC.AA.

- Tal y como sucedía en el último trimestre del año, la industria sigue siendo el sector que registra un mayor coste laboral total por trabajador, produciéndose un significativo repunte en el incremento interanual del 6,2%. Le sigue la construcción que experimenta un leve incremento del 0,2% mientras que el sector Servicios sigue siendo el que tiene menor coste en términos absolutos a pesar de un incremento anual del 1,9%.
- Con un Coste Laboral total de 2.971,96 euros por trabajador y mes, la industria es el sector con mayor coste, por encima de la construcción (2.486,10 euros por trabajador y mes) y del sector servicios (2.380,35 euros por trabajador y mes).
- Navarra ocupa el cuarto puesto entre las Comunidades Autónomas con mayor Coste Laboral total, superada por Madrid, País Vasco y Cataluña.

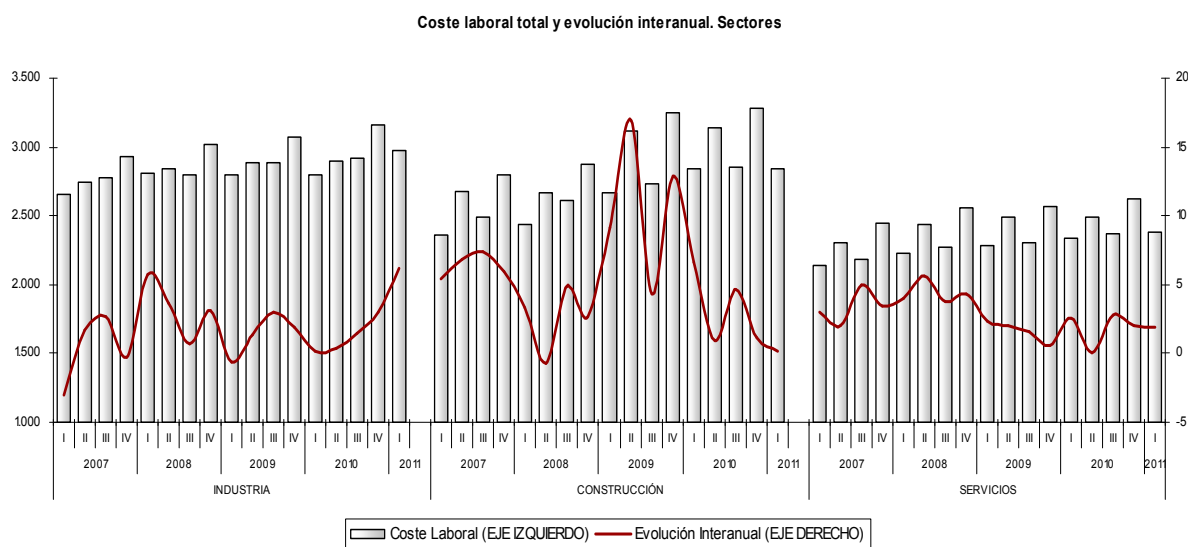

### Coste Laboral (euros) por trabajador y mes. I Trimestre 2011

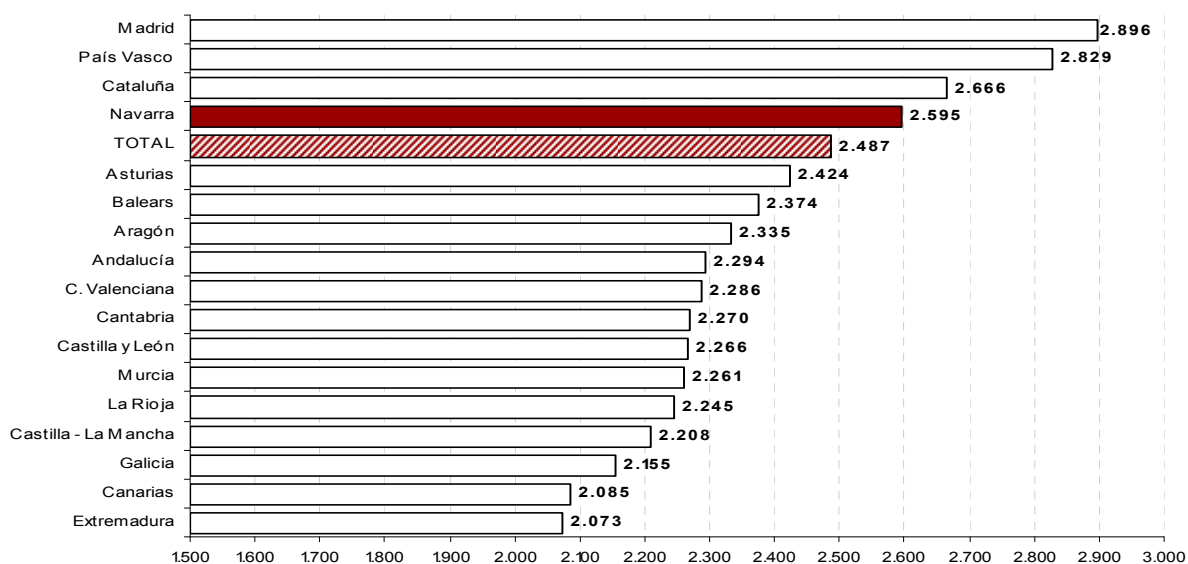



### b.3. Incremento Salarial Pactado y Variación del Poder de Compra

- El aumento de la inflación y el estancamiento del incremento salarial pactado de los últimos meses ha hecho que el poder adquisitivo de los salarios haya descendido.

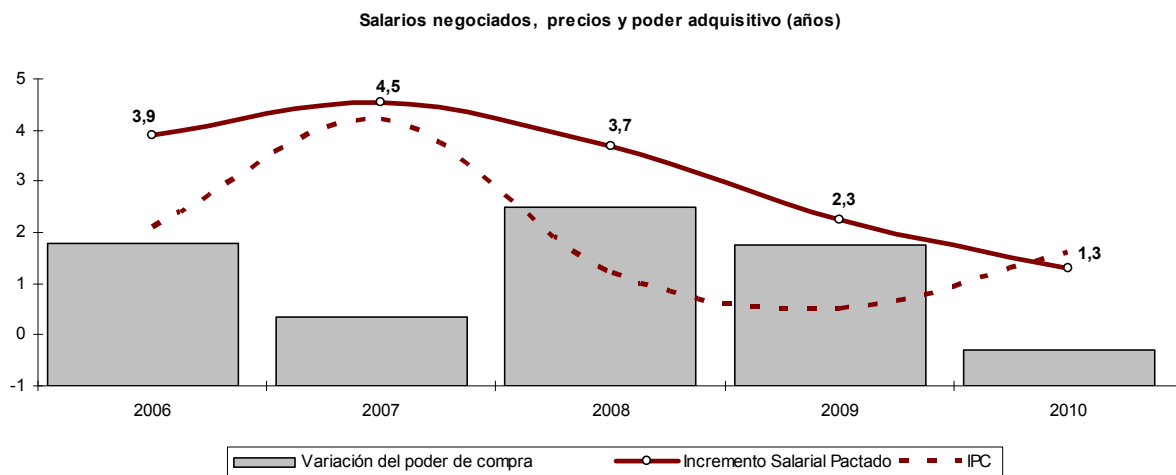
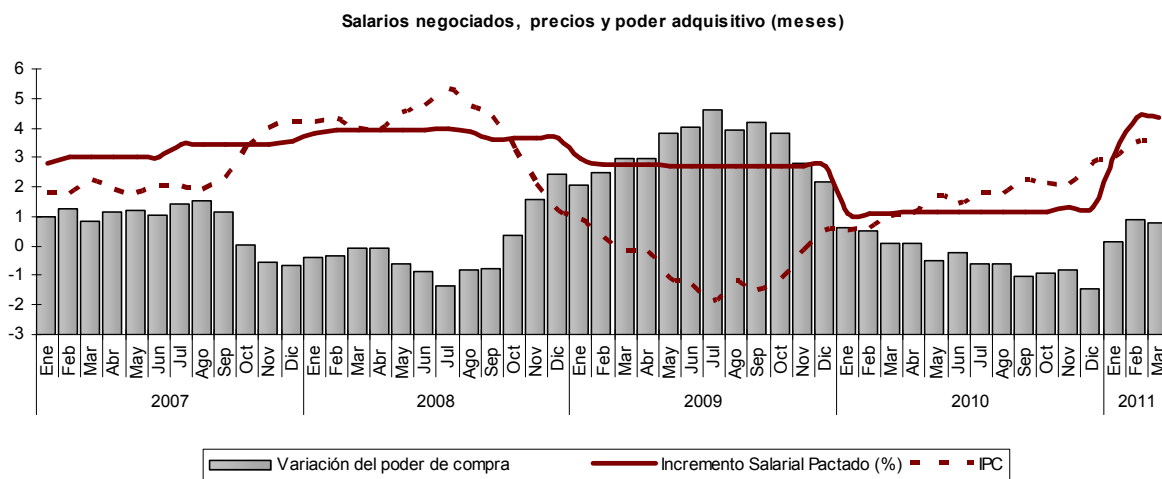

## C.- JORNADA LABORAL

- En el primer trimestre de 2011 (último trimestre presentado hasta la elaboración del presente informe) Navarra registró un aumento porcentual del 0,9 en **horas pactadas en la jornada laboral** respecto al mismo trimestre del **año anterior**. Por su parte, en España se produjo un descenso del -0,7%.
- Las **horas pactadas por trabajador y mes** descendieron en Navarra hasta las 149,5 horas en el primer trimestre del año mientras que en España se situaron en las 151,9 horas.
- Del total de horas pactadas en el primer trimestre, 135,3 horas fueron **efectivas** mientras que 15 fueron **no trabajadas**, la menor cifra desde comienzos de la crisis. En España, 137,9 fueron horas efectivas mientras que 14,5 fueron horas no trabajadas.

| JORNADA LABORAL |     | NAVARRA         |                 |                     |                |                 |                     |                    |                 |                     | ESPAÑA             |                 |                     |
|-----------------|-----|-----------------|-----------------|---------------------|----------------|-----------------|---------------------|--------------------|-----------------|---------------------|--------------------|-----------------|---------------------|
|                 |     | TIEMPO COMPLETO |                 |                     | TIEMPO PARCIAL |                 |                     | TOTAL TRABAJADORES |                 |                     | TOTAL TRABAJADORES |                 |                     |
|                 |     | Horas pactadas  | Horas efectivas | Horas no trabajadas | Horas pactadas | Horas efectivas | Horas no trabajadas | Horas pactadas     | Horas efectivas | Horas no trabajadas | Horas pactadas     | Horas efectivas | Horas no trabajadas |
| 2008            | I   | 167,5           | 145,7           | 23,1                | 79,6           | 68,7            | 11                  | 153,1              | 133             | 21,1                | 156,3              | 138,1           | 19                  |
|                 | II  | 167             | 154,6           | 13,7                | 77,8           | 72,1            | 5,8                 | 152,4              | 141,1           | 12,4                | 156,4              | 142,7           | 14,5                |
|                 | III | 167,3           | 132,3           | 36,3                | 79,9           | 65,4            | 14,7                | 153,5              | 121,7           | 32,9                | 157,2              | 125,3           | 32,6                |
|                 | IV  | 167,2           | 143,2           | 25,1                | 80,1           | 69,3            | 11,2                | 152,3              | 130,5           | 22,7                | 155,8              | 136,3           | 20,2                |
| 2009            | I   | 166,7           | 145,6           | 21,9                | 74,2           | 66,4            | 8                   | 149,7              | 131             | 19,3                | 154,3              | 138,1           | 16,9                |
|                 | II  | 166,5           | 143             | 24,2                | 78,7           | 68,8            | 10                  | 150,3              | 129,3           | 21,6                | 154,6              | 134,9           | 20,3                |
|                 | III | 166,6           | 127,3           | 40,1                | 80,3           | 65              | 15,7                | 151,7              | 116,5           | 35,9                | 155,6              | 124,2           | 32                  |
|                 | IV  | 166,5           | 141,7           | 25,7                | 78,9           | 68,6            | 10,6                | 149,7              | 127,7           | 22,8                | 153,8              | 132,7           | 21,8                |
| 2010            | I   | 166,3           | 147,0           | 20,2                | 73,7           | 65,7            | 8,3                 | 148,2              | 131,1           | 17,9                | 152,9              | 136,8           | 16,8                |
|                 | II  | 166,1           | 144,8           | 22,2                | 77,1           | 68,7            | 8,6                 | 149,2              | 130,4           | 19,6                | 152,9              | 135,3           | 18,2                |
|                 | III | 166,3           | 130,3           | 36,9                | 82,2           | 68,0            | 14,6                | 151,5              | 119,3           | 33,0                | 154,2              | 125,6           | 29,3                |
|                 | IV  | 166,2           | 140,4           | 27,1                | 79,7           | 68,9            | 11,2                | 149,8              | 126,8           | 24,0                | 152,5              | 130,9           | 22,3                |
| 2011            | I   | 166,1           | 150,2           | 16,9                | 75,8           | 69,3            | 6,6                 | 149,5              | 135,3           | 15                  | 151,9              | 137,9           | 14,5                |

JORNADA LABORAL. Horas Pactadas

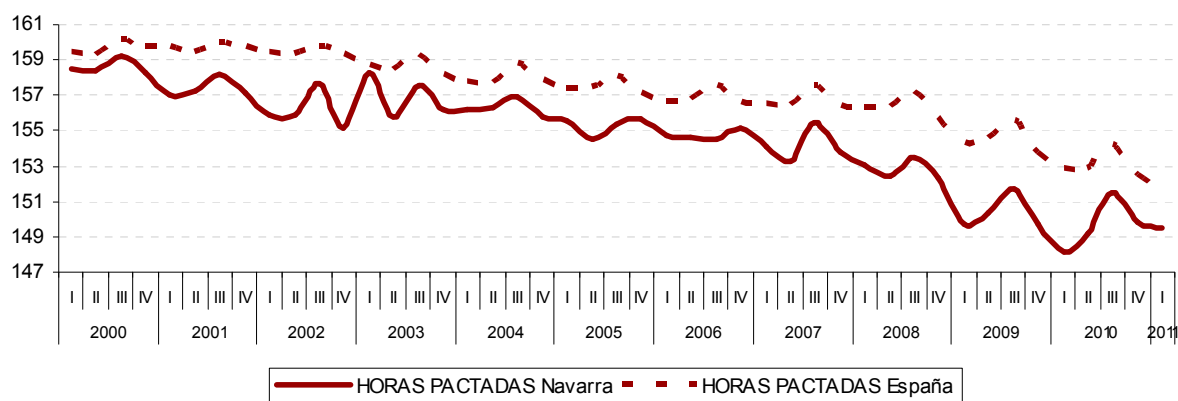

## D.- LA ESTABILIDAD EN EL EMPLEO

- La **tasa de temporalidad** en Navarra se sitúa en el 23,7%, 1,4 puntos por debajo de la del trimestre anterior y 1,1 puntos superior a la española (24,8%). En términos interanuales, la tasa correspondiente al primer trimestre de 2011 es superior en 0,4 décimas a la del mismo periodo de 2010.
- Respecto a la **tipología de asalariado**, se ha producido un aumento trimestral de más de 300 trabajadores asalariados derivado del importante aumento de asalariados indefinidos 3.300 y del descenso de temporales, 2.900 menos en un trimestre. En el caso de la población indefinida, se produce un aumento menor en el número de hombres asalariados indefinidos (1.100 en un trimestre y 800 en un año) frente al aumento de 2.200 y 3.400 asalariadas indefinidas respectivamente. En el caso de la población asalariada temporal, el mencionado decremento proviene en mayor medida del descenso de los asalariados temporales (1.900 menos) que se suma al decremento de las mujeres asalariadas temporalmente (1.100). En suma, mientras que el número de hombres asalariados desciende en casi 700 personas el de asalariadas aumenta en 1.000 en un trimestre. En un año, la población asalariada temporal aumenta aproximadamente en 2.600 personas, esta vez este incremento es protagonizado únicamente por los hombres (2.800 más) frente al descenso de 300 asalariadas. En cuanto a la población indefinida, ésta aumenta anualmente en 4.200 personas (800 indefinidos y 3.400 indefinidas). En consecuencia, se produce un importante aumento anual de la población asalariada, 6.700 personas en un año.
- Es preciso destacar de nuevo la diferencia entre **las tasas de temporalidad del sector público (26%) y privado (23,2%)**. Dicha diferencia se ha recudido significativamente en el primer trimestre del año situándose en los 2,8 puntos de diferencia, la menor desde que comenzó la crisis. Hay que recordar que la brecha alcanzaba los casi once puntos en el segundo trimestre de 2008. Por último, como podemos comprobar, a pesar del descenso de la tasa en ambos sectores, el descenso resulta más acusado en el sector público (3,6 puntos en un trimestre y 10 puntos desde el segundo trimestre de 2008).

| INDICADORES DE TEMPORALIDAD (miles) |             |                    | TOTAL ASALARIADOS |        |       | ASALARIADOS INDEFINIDOS |        |       | ASALARIADOS TEMPORALES |        |       | TASA DE TEMPORALIDAD |        |       |       |
|-------------------------------------|-------------|--------------------|-------------------|--------|-------|-------------------------|--------|-------|------------------------|--------|-------|----------------------|--------|-------|-------|
|                                     |             |                    | Total             | Hombre | Mujer | Total                   | Hombre | Mujer | Total                  | Hombre | Mujer | Total                | Hombre | Mujer |       |
| Evolución                           | 2007        | I                  | 233,1             | 133,3  | 99,8  | 168,9                   | 100,7  | 68,2  | 64,2                   | 32,6   | 31,7  | 27,6                 | 24,4   | 31,7  |       |
|                                     |             | II                 | 233,6             | 133,4  | 100,1 | 167,1                   | 99,6   | 67,5  | 66,4                   | 33,8   | 32,6  | 28,4                 | 25,3   | 32,6  |       |
|                                     |             | III                | 235               | 130,9  | 104,1 | 170,8                   | 99     | 71,8  | 64,2                   | 31,9   | 32,3  | 27,3                 | 24,4   | 31    |       |
|                                     |             | IV                 | 237,8             | 131,5  | 106,2 | 172,6                   | 101,5  | 71,1  | 65,2                   | 30,1   | 35,1  | 27,4                 | 22,9   | 33    |       |
|                                     | 2008        | I                  | 234,6             | 126,7  | 107,8 | 173,6                   | 99,9   | 73,7  | 61                     | 26,9   | 34,1  | 26                   | 21,2   | 31,6  |       |
|                                     |             | II                 | 236,5             | 130,6  | 105,8 | 171,9                   | 101    | 70,9  | 64,6                   | 29,7   | 34,9  | 27,3                 | 22,7   | 33    |       |
|                                     |             | III                | 238               | 133,3  | 104,7 | 174,9                   | 103,4  | 71,5  | 63,1                   | 30     | 33,2  | 26,5                 | 22,5   | 31,7  |       |
|                                     |             | IV                 | 232,6             | 128,9  | 103,7 | 178,3                   | 105    | 73,3  | 54,3                   | 23,9   | 30,4  | 23,4                 | 18,6   | 29,3  |       |
|                                     | 2009        | I                  | 231,1             | 127,8  | 103,3 | 182,1                   | 105,5  | 76,6  | 49                     | 22,3   | 26,7  | 21,2                 | 17,5   | 25,8  |       |
|                                     |             | II                 | 228,2             | 125,8  | 102,4 | 179,5                   | 104,2  | 75,3  | 48,7                   | 21,7   | 27,1  | 21,4                 | 17,2   | 26,4  |       |
|                                     |             | III                | 227,8             | 124,5  | 103,2 | 171                     | 97,3   | 73,6  | 56,8                   | 27,2   | 29,6  | 24,9                 | 21,8   | 28,7  |       |
|                                     |             | IV                 | 224,2             | 120,5  | 103,7 | 169,4                   | 94,4   | 75    | 54,8                   | 26     | 28,7  | 24,4                 | 21,6   | 27,7  |       |
|                                     | 2010        | I                  | 219,9             | 115,8  | 104,1 | 168,7                   | 92,9   | 75,8  | 51,2                   | 22,9   | 28,3  | 23,3                 | 19,8   | 27,2  |       |
|                                     |             | II                 | 227,8             | 121    | 106,8 | 172,4                   | 96,1   | 76,3  | 55,4                   | 24,9   | 30,5  | 24,3                 | 20,6   | 28,6  |       |
|                                     |             | III                | 224,9             | 122,3  | 102,6 | 168,9                   | 95,7   | 73,3  | 56                     | 26,6   | 29,3  | 24,9                 | 21,8   | 28,6  |       |
|                                     |             | IV                 | 226,3             | 120,1  | 106,2 | 169,6                   | 92,6   | 77    | 56,7                   | 27,6   | 29,1  | 25,1                 | 22,9   | 27,4  |       |
|                                     | 2011        | I                  | 226,6             | 119,4  | 107,2 | 172,9                   | 93,7   | 79,2  | 53,8                   | 25,7   | 28    | 23,7                 | 21,6   | 26,1  |       |
|                                     | Variaciones | Trimestre anterior | Abs.              | 0,3    | -0,7  | 1,0                     | 3,3    | 1,1   | 2,2                    | -2,9   | -1,9  | -1,1                 | -1,4   | -1,3  | -1,3  |
|                                     |             |                    | %                 | 0,13   | -0,58 | 0,94                    | 1,95   | 1,19  | 2,86                   | -5,11  | -6,88 | -3,78                | -5,58  | -5,68 | -4,74 |
|                                     |             | Año anterior       | Abs.              | 6,7    | 3,6   | 3,1                     | 4,2    | 0,8   | 3,4                    | 2,6    | 2,8   | -0,3                 | 0,4    | 1,8   | -1,1  |
| %                                   |             |                    | 3,05              | 3,11   | 2,98  | 2,49                    | 0,86   | 4,49  | 5,08                   | 12,23  | -1,06 | 1,72                 | 9,09   | -4,04 |       |

### Tasa de Temporalidad. Navarra y España

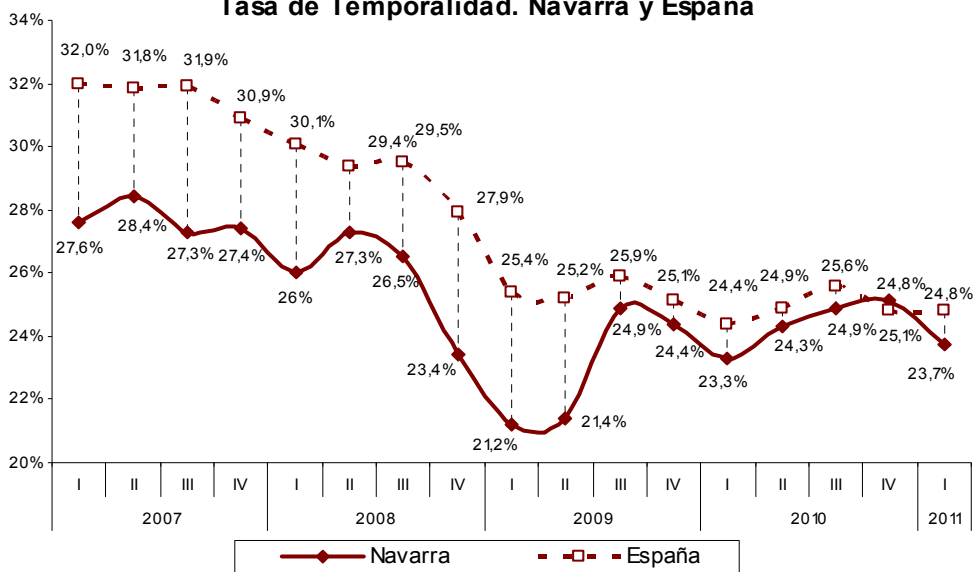

### Tasa de Temporalidad en el sector público y privado en Navarra

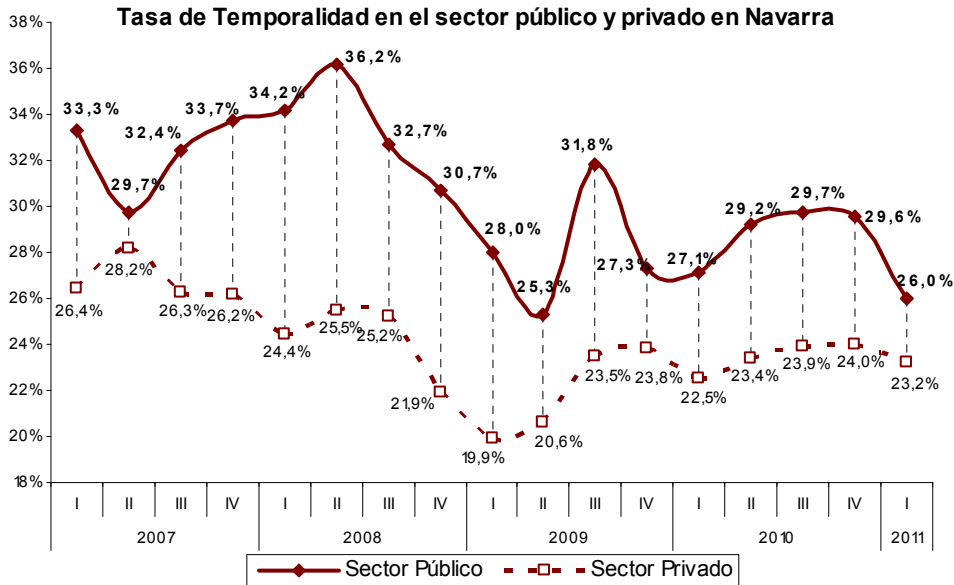

Evolución de los asalariados temporales y Tasa de Temporalidad. EPA. Medias anuales

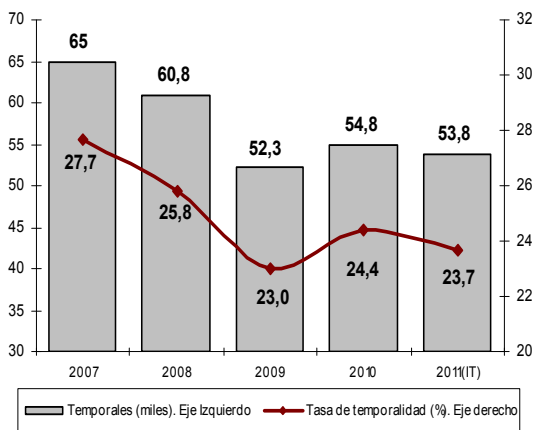

Evolución Tasa de Temporalidad y asalariados Indefinidos. Navarra.

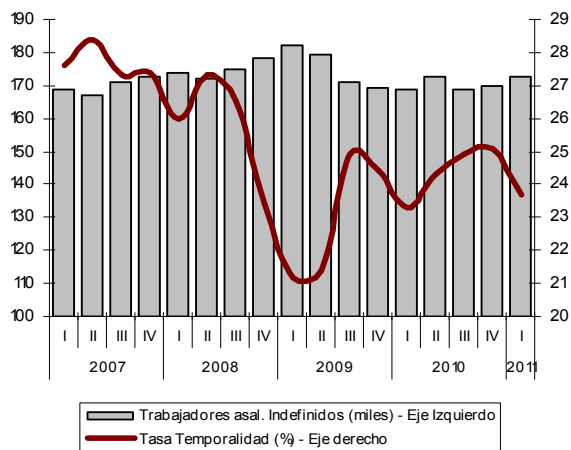

## E.- EXPEDIENTES DE REGULACIÓN DE EMPLEO (EREs)

- A pesar de la tendencia alcista de los últimos meses del pasado 2010, los últimos datos distan de los de los años anteriores. De todas formas conviene advertir un hecho principal; a pesar de que estadísticamente las últimas cifras sean menos acusadas se debe de tener en cuenta que se trata de un continuo, no de unos valores estancos. Muchas de las personas que sufrieron los expedientes en los primeros años de la crisis siguen desempleadas o han perdido calidad en el empleo. Por ello siempre es preciso contar con esa perspectiva longitudinal.
- Los **expedientes de regulación de empleo (EREs)** acumulados registrados hasta junio de 2011 fueron 189 (142 de suspensión, 26 de rescisión y 21 de reducción de jornada), 40 menos que los registrados en el mismo periodo de 2010 (229). Es decir, se produjo un decremento interanual del -17,5%.
- Los expedientes acumulados hasta junio de 2011 afectaron a 1.909 **trabajadores/as** mientras que en 2010 afectaron a 3.958, es decir, un -51,8% de variación. En definitiva, los datos de 2008 reflejaron de manera clara un cambio de ciclo, los correspondientes a 2009 resultaron históricamente negativos, los de 2010 mostraron una ralentización en el registro de expedientes y los últimos de 2011 confirman la tendencia descendente de los expedientes de regulación. Sin embargo, tal y como ya hemos advertido, se debe considerar las consecuencias de todos ellos.
- Por último, un hecho significativo, si tenemos en cuenta la **variación interanual** de manera desagregada podemos comprobar como se produce un incremento de los expedientes de rescisión (de 15 hasta junio de 2010 a 26 en el mismo periodo de 2011) mientras que se da un descenso de los expedientes de suspensión (de 214 a 142).

Expedientes de Regulación de Empleo autorizados

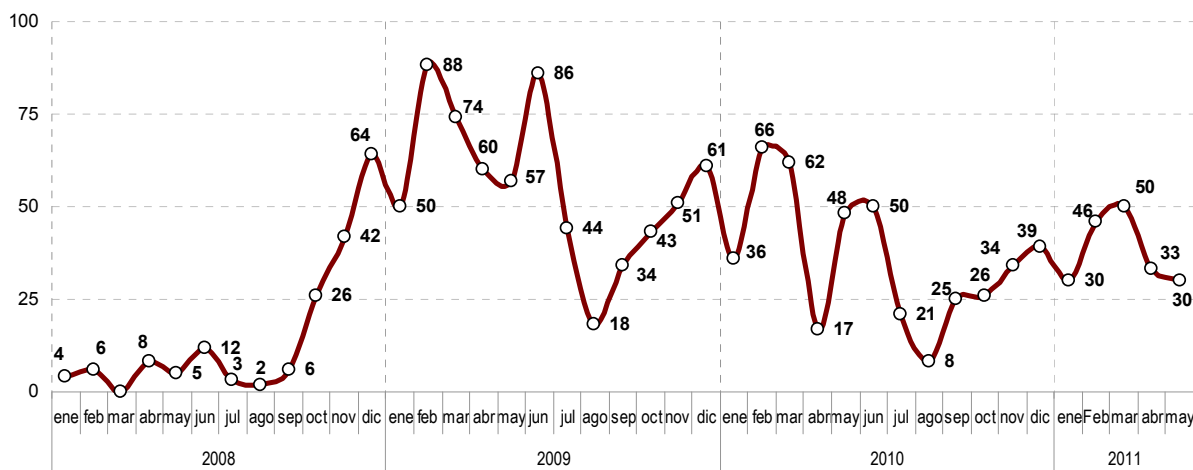

Trabajadores afectados por EREs en Navarra

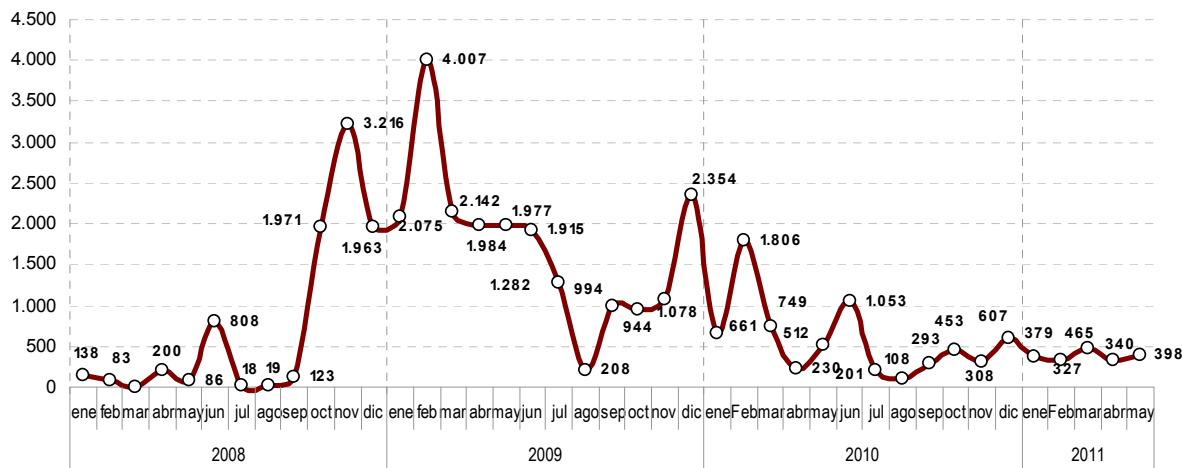

| PERIODO   | Expedientes autorizados |                         |   |                      |       | Trabajadores afectados |                         |   |                      |                              |       |        |
|-----------|-------------------------|-------------------------|---|----------------------|-------|------------------------|-------------------------|---|----------------------|------------------------------|-------|--------|
|           | Rescisión de contratos  | Suspensión de contratos | Mixtos: rescisión y suspensión de contratos | Reducción de jornada | Total | Rescisión de contratos | Suspensión de contratos | Mixtos: rescisión y suspensión de contratos | Reducción de jornada | Total trabajadores afectados |       |        |
|           |                         |                         |   |                      |       | Resc                   |                         | Susp  |                      |                              |       |        |
| 2008      | may                     | 2                       | 3   |                      |       | 5                      | 55                      | 31  | -                    | -                            | 86    |        |
|           | jun                     | 5                       | 7   |                      |       | 12                     | 93                      | 715   | -                    | -                            | 808   |        |
|           | jul                     | 3                       | 0   |                      |       | 3                      | 18                      | 0   | -                    | -                            | 18    |        |
|           | ago                     | 2                       | 0   |                      |       | 2                      | 19                      | 0   | -                    | -                            | 19    |        |
|           | sep                     | 2                       | 4   |                      |       | 6                      | 19                      | 104   | -                    | -                            | 123   |        |
|           | oct                     | 5                       | 21  |                      |       | 26                     | 115                     | 1.856                                       | -                    | -                            | 1.971 |        |
|           | nov                     | 4                       | 38  |                      |       | 42                     | 134                     | 3.082                                       | -                    | -                            | 3.216 |        |
|           | dic                     | 12                      | 52  |                      |       | 64                     | 199                     | 1.764                                       | -                    | -                            | 1.963 |        |
| 2009      | ene                     | 4                       | 46  | 0                    |       | 50                     | 119                     | 1.956                                       | 0                    | 0                            | 2.075 |        |
|           | feb                     | 14                      | 74  | 3                    |       | 88                     | 523                     | 3.484                                       | 77                   | 178                          | 4.007 |        |
|           | mar                     | 4                       | 70  | 2                    |       | 74                     | 177                     | 1.965                                       | 61                   | 271                          | 2.142 |        |
|           | abr                     | 5                       | 55  | 1                    |       | 60                     | 77                      | 1.907                                       | 26                   | 67                           | 1.984 |        |
|           | may                     | 7                       | 50  | 4                    |       | 57                     | 215                     | 1.762                                       | 85                   | 325                          | 1.977 |        |
|           | jun                     | 7                       | 79  | 1                    |       | 86                     | 117                     | 1.798                                       | 12                   | 14                           | 1.915 |        |
|           | jul                     | 3                       | 41  | 0                    |       | 44                     | 146                     | 1.136                                       | 0                    | 0                            | 1.282 |        |
|           | ago                     | 1                       | 17  | 0                    |       | 18                     | 10                      | 198   | 0                    | 0                            | 208   |        |
|           | sep                     | 7                       | 27  | 0                    |       | 34                     | 80                      | 914   | 0                    | 0                            | 994   |        |
|           | oct                     | 4                       | 39  | 2                    |       | 43                     | 150                     | 794   | 111                  | 287                          | 944   |        |
|           | nov                     | 6                       | 45  | 0                    |       | 51                     | 151                     | 927   | 0                    | 0                            | 1.078 |        |
|           | dic                     | 3                       | 58  | 1                    |       | 61                     | 100                     | 2.254                                       | 47                   | 95                           | 2.354 |        |
| 2010      | ene                     | 2                       | 34  | 0                    |       | 36                     | 26                      | 635   | 0                    | 0                            | 661   |        |
|           | feb                     | 2                       | 64  | 0                    |       | 66                     | 22                      | 1.784                                       | 0                    | 0                            | 1.806 |        |
|           | mar                     | 6                       | 56  | 0                    |       | 62                     | 62                      | 687   | 0                    | 0                            | 749   |        |
|           | abr                     | 2                       | 15  | 1                    |       | 17                     | 44                      | 186   | 21                   | 39                           | 230   |        |
|           | may                     | 3                       | 45  | 1                    |       | 48                     | 40                      | 472   | 12                   | 26                           | 512   |        |
|           | jun                     | 5                       | 45  | 0                    |       | 50                     | 93                      | 960   | 0                    | 0                            | 1.053 |        |
|           | jul                     | 2                       | 19  | 0                    |       | 21                     | 52                      | 149   | 0                    | 0                            | 201   |        |
|           | ago                     | 2                       | 6   | 0                    |       | 8                      | 22                      | 86  | 0                    | 0                            | 108   |        |
|           | sep                     | 6                       | 19  | 1                    |       | 25                     | 60                      | 233   | 8                    | 17                           | 293   |        |
|           | oct                     | 6                       | 20  | 0                    |       | 26                     | 130                     | 323   | 0                    | 0                            | 453   |        |
|           | nov                     | 3                       | 31  | 1                    |       | 34                     | 65                      | 243   | 36                   | 81                           | 308   |        |
|           | dic                     | 5                       | 34  | 0                    |       | 39                     | 63                      | 544   | 0                    | 0                            | 607   |        |
| 2011      | ene                     | 8                       | 22  | 4                    |       | 30                     | 165                     | 214   | 75                   | 264                          | 379   |        |
|           | feb                     | 7                       | 35  | 5                    | 4     | 46                     | 86                      | 241   | 46                   | 220                          | 11    | 327    |
|           | mar                     | 5                       | 36  | 3                    | 9     | 50                     | 102                     | 363   | 0                    | 39                           | 82    | 465    |
|           | abr                     | 3                       | 26  | 1                    | 4     | 33                     | 29                      | 311   | 40                   | 260                          | 11    | 340    |
|           | may                     | 3                       | 23  | 2                    | 4     | 30                     | 29                      | 369   | 14                   | 43                           | 10    | 398    |
| Variación | Mes anterior abs        | 0                       | -3  | 1                    | 0     | -3                     | 0                       | 58  | -26                  | -217                         | -1    | 58     |
|           | Mes anterior %          | 0,00                    | -11,54                                      | 100                  | 0,00  | -9,09                  | 0,00                    | 18,65                                       | -65,00               | -83,46                       | -9,09 | 17,06  |
|           | Año anterior abs        | 0                       | -22   | 1                    |       | -18                    | -11                     | -103  | 2                    | 17                           |       | -114   |
|           | Año anterior %          | 0,00                    | -48,89                                      | 100                  |       | -37,50                 | -27,50                  | -21,82                                      | 16,67                | 65,38                        |       | -22,27 |

## F.- SINIESTRALIDAD LABORAL

- El **número total** de accidentes de trabajo con baja en el periodo transcurrido entre enero y marzo de 2011 fue de 2.319, produciéndose un descenso del -10,1% respecto al mismo periodo del año anterior (260 accidentes menos). Del total de accidentes, 2.135 fueron en jornada de trabajo (128 menos, -5,7%) y 184 in itinere (132 menos, -41,8%).
- A pesar del descenso de la siniestralidad en el primer trimestre del año, resulta obligado recordar varios aspectos. En primer lugar, que la lacra de la siniestralidad laboral sigue siendo importante y que es preciso abordarla con mayor intensidad. Segundo, que el descenso de la accidentalidad de los últimos dos años se ha visto favorecido por la destrucción de empleo, el número de ocupados en Navarra es inferior al de los años anteriores a la crisis. Y en tercer lugar, que estos datos reflejan la accidentalidad sobre la economía regular obviando los producidos en el ámbito de la economía informal, ámbito que además en tiempo de crisis tiende a aumentar.
- La accidentalidad registrada en Navarra se sitúa, según el índice de incidencia, por encima de la media estatal aunque hay que tener presente y en relación con uno de los aspectos anteriormente expuestos, que el impacto de la crisis en el empleo ha sido todavía más acusado en el resto del Estado. De todas formas el hecho objetivo es que el **Índice de incidencia de accidentes de trabajo con baja en jornada de trabajo** en el primer trimestre del año es de 322,6 mientras que en el conjunto del Estado es de 294,6. La Comunidad Foral ocupa el puesto catorce en esta clasificación. En definitiva, estos datos deben de servir como referencia empírica para seguir denunciando la todavía excesiva e intolerable siniestralidad laboral y reafirmar más si cabe el compromiso con la defensa y protección de la salud en el trabajo sobre todo ante la actual coyuntura que puede hacer retroceder lo alcanzado al empeorar las condiciones de trabajo.

Accidentes de trabajo con baja según gravedad. Datos Navarra (enero-marzo).

|                          |              | Enero-marzo<br>2009 | Enero-marzo<br>2010 | Enero-marzo<br>2011 | Variación<br>011-010 |              | Variación<br>011-09 |              |
|--------------------------|--------------|---------------------|---------------------|---------------------|----------------------|--------------|---------------------|--------------|
|                          |              |                     |                     |                     | Abs.                 | %            | Abs.                | %            |
| En jornada<br>de trabajo | Leves        | 2.290               | 2.242               | 2.116               | -126                 | -5,6         | -174                | -7,6         |
|                          | Graves       | 24                  | 19                  | 16                  | -3                   | -15,8        | -8                  | -33,3        |
|                          | Mortales     | 2                   | 2                   | 3                   | 1                    | 50,0         | 1                   | 50,0         |
|                          | <b>Total</b> | <b>2.316</b>        | <b>2.263</b>        | <b>2.135</b>        | <b>-128</b>          | <b>-5,7</b>  | <b>-181</b>         | <b>-7,8</b>  |
| In Itinere               | Leves        | 230                 | 313                 | 179                 | -134                 | -42,8        | -51                 | -22,2        |
|                          | Graves       | 3                   | 3                   | 5                   | 2                    | 66,7         | 2                   | 66,7         |
|                          | Mortales     | 2                   | 0                   | 0                   | 0                    |              | -2                  | -100,0       |
|                          | <b>Total</b> | <b>235</b>          | <b>316</b>          | <b>184</b>          | <b>-132</b>          | <b>-41,8</b> | <b>-51</b>          | <b>-21,7</b> |
| Total<br>accidentes      | Leves        | 2.520               | 2.555               | 2.295               | -260                 | -10,2        | -225                | -8,9         |
|                          | Graves       | 27                  | 22                  | 21                  | -1                   | -4,5         | -6                  | -22,2        |
|                          | Mortales     | 4                   | 2                   | 3                   | 1                    | 50,0         | -1                  | -25,0        |
|                          | <b>Total</b> | <b>2.551</b>        | <b>2.579</b>        | <b>2.319</b>        | <b>-260</b>          | <b>-10,1</b> | <b>-232</b>         | <b>-9,1</b>  |

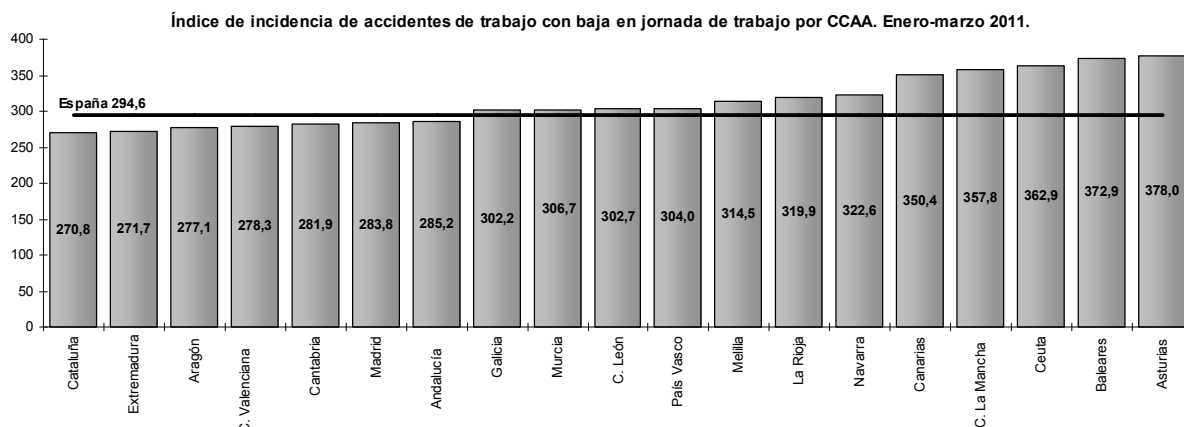

## 5.- EVOLUCIÓN DE LA ECONOMÍA NAVARRA

### A.- INTRODUCCIÓN: VALORACIÓN GENERAL

Los indicadores económicos confirman el positivo repunte de la economía navarra, sin embargo, tal y como se advirtió en los anteriores informes esa mejoría no se traduce todavía en un incremento importante y constante del empleo. Así, nos seguimos encontrando ante un cierto descompasamiento, las históricas cifras de desempleo todavía lastran una revitalización más intensa de la economía. Lo cierto es que hasta tener controlado el grave problema del desempleo no sería acertado dar la crisis por controlada y muchísimo menos por resuelta. Por otro lado, también hay que señalar que el diferencial con la economía española se sigue manteniendo.

- En el primer trimestre de 2011 la **economía navarra** crece interanualmente un 2% mientras que en España el crecimiento es del 0,8%. La variación inter trimestral es del 0,5% en Navarra y el 0,3% en España.
- Por sectores, la **Agricultura** experimenta un crecimiento del 2%. La **Industria** sigue mostrando síntomas de recuperación, registra un incremento del 5,8%, superior al 5,3% del último trimestre del año. Conviene recordar que en el mismo trimestre de 2009 el decremento fue del -8,3%. Por su parte, la **Construcción** no experimenta ningún incremento, se mantiene en el -2,7%, confirmándose que la aparente recuperación del sector iniciada en el tercer trimestre del año 2009 se ha detenido. Esa pasada recuperación pareció haber estado ligada principalmente a los planes públicos de reactivación del sector. Por su parte, las ramas de **servicios** desaceleran el ritmo de crecimiento hasta situarse en el 1,1%.
- El **empleo** total de la Comunidad Foral, medido como puestos de trabajo, continua reflejando una leve recuperación. Así, la tasa de crecimiento interanual se sitúa en el -0,2% frente al -0,4% estimado en el trimestre precedente. Sin embargo, la situación actual respecto al empleo sigue siendo muy grave, tal y como reflejan otros indicadores.
- Como resultado del avance de la tasa de variación del PIB y de la menor caída del empleo ocupado, la variación de la productividad del trabajo se sitúa en el 2,2%, una décima menos que la estimada el periodo anterior. En España aumenta dos décimas hasta situarse también en el 2,2%.
- El **Índice General de Producción Industrial de Navarra (IPIN)** en abril ha registrado un descenso en su ritmo de avance, con un decrecimiento interanual del -9,0%, tras el perfil alcista observado en los tres primeros meses del año. En este mismo periodo, el Índice de Producción Industrial en España refleja una tasa de variación negativa del -4,1%.
- La tasa de variación interanual del **Índice de Precios de Consumo (IPC)** general de Navarra en el mes de mayo se sitúa en el 3,3%, en España se sitúa en el 3,5%. La tasa anual del IPC en Navarra retrocede tras alcanzar en abril un 3,8%, su valor más elevado desde septiembre de 2008.

| Crecimiento interanual en % |     | PIB           |        | EMPLEO   |        | PRODUCTIVIDAD                          |        | PRECIOS          |        |           |        | MASA SALARIAL Y BENEFICIOS EMPRESARIALES |        |                                |        |
|-----------------------------|-----|---------------|--------|----------|--------|--|--------|------------------|--------|-----------|--------|--|--------|--------------------------------|--------|
|                             |     | Año ref. 2000 |        | Ocupados |        | Productiv. aparente del factor trabajo |        | Defactor del PIB |        | IPC medio |        | Remuneración asalariados                 |        | Excedente Bruto de Explotación |        |
|                             |     | Navarra       | España | Navarra  | España | Navarra                                | España | Navarra          | España | Navarra   | España | Navarra                                  | España | Navarra                        | España |
| 2007                        | I   | 4,2           | 3,9    | 2,9      | 3,2    | 1,4                                    | 0,7    | 2,7              | 3,4    | 1,9       | 2,4    | 5,7                                      | 8,4    | 10,5                           | 8,1    |
|                             | II  | 4,0           | 3,7    | 2,9      | 3,1    | 1,2                                    | 0,7    | 2,7              | 3,2    | 1,9       | 2,4    | 5,9                                      | 8,2    | 10,6                           | 7,2    |
|                             | III | 3,8           | 3,5    | 2,6      | 2,8    | 1,2                                    | 0,7    | 2,9              | 2,9    | 2,0       | 2,4    | 5,9                                      | 8,1    | 10,7                           | 7,1    |
|                             | IV  | 3,4           | 3,2    | 2,3      | 2,2    | 1,1                                    | 1,0    | 3,9              | 2,9    | 3,9       | 4,0    | 6,1                                      | 7,8    | 10,4                           | 8,4    |
| 2008                        | I   | 3,0           | 2,7    | 1,8      | 1,7    | 1,1                                    | 1,2    | 4,1              | 3,2    | 4,2       | 4,4    | 6,7                                      | 8,4    | 9,8                            | 6,6    |
|                             | II  | 2,5           | 1,9    | 1,0      | 0,4    | 1,5                                    | 1,3    | 4,1              | 3,3    | 4,5       | 4,6    | 6,0                                      | 7,1    | 10,1                           | 6,9    |
|                             | III | 1,8           | 0,3    | 0,1      | -0,8   | 1,6                                    | 1,8    | 4,2              | 3,4    | 4,8       | 4,9    | 4,6                                      | 5,5    | 10,3                           | 4,7    |
|                             | IV  | 0,3           | -1,4   | -2,1     | -3,3   | 2,6                                    | 2,5    | 2,5              | 2,5    | 2,2       | 2,5    | 2,3                                      | 2,5    | 7,0                            | 1,3    |
| 2009                        | I   | -2,0          | -3,5   | -4,4     | -6,2   | 2,4                                    | 3,1    | 0,5              | 1,3    | 0,3       | 0,5    | -1,0                                     | -1,6   | -0,3                           | 0,2    |
|                             | II  | -3,2          | -4,4   | -5,5     | -7,1   | 2,7                                    | 3,2    | 0,0              | 0,1    | -0,9      | -0,7   | -2,8                                     | -3,0   | -2,8                           | 0,1    |
|                             | III | -2,8          | -3,9   | -5,2     | -7,2   | 2,3                                    | 3,4    | -0,2             | -0,4   | -1,5      | -1,1   | -3,4                                     | -3,7   | -2,6                           | -1,5   |
|                             | IV  | -1,8          | -3,0   | -4,0     | -6,0   | 1,8                                    | 3,2    | 0,2              | -0,2   | -0,2      | 0,1    | -2,9                                     | -2,7   | -1,0                           | -1,0   |
| 2010                        | I   | -0,1          | -1,4   | -2,9     | -3,8   | 2,8                                    | 2,4    | 0,5              | 0,5    | 0,7       | 1,1    | -1,5                                     | -2,2   | 2,3                            | -0,8   |
|                             | II  | 1,5           | 0,0    | -0,6     | -2,4   | 2,1                                    | 2,6    | 0,9              | 0,6    | 1,4       | 1,6    | 0,6                                      | -0,9   | 4,5                            | -3,4   |
|                             | III | 1,6           | 0,2    | -0,5     | -1,3   | 2,1                                    | 1,9    | 1,5              | 1,4    | 1,9       | 1,9    | 0,7                                      | -0,9   | 5,4                            | -1,5   |
|                             | IV  | 1,9           | 0,6    | -0,4     | -1,4   | 2,3                                    | 2,0    | 1,9              | 1,4    | 2,3       | 2,5    | 0,6                                      | -1,7   | 7,0                            | 4,1    |
| 2011                        | I   | 2             | 0,8    | -0,2     | -1,4   | 2,2                                    | 2,2    | 2,6              | 1,8    | 3,4       | 3,5    | 0,5                                      | -0,2   | 8,9                            | 5,9    |



## B.- ESTRUCTURA DEL PIB

La economía navarra experimenta en el primer trimestre del año 2011 un nuevo **crecimiento**. Concretamente el incremento interanual es del 2%. Por su parte, el conjunto del Estado, el crecimiento ha sido del 0,8%.

Según se señala desde el Instituto de Estadística de Navarra, desde la perspectiva de la **demanda**:

- El repunte de las exportaciones permiten una aportación de la demanda externa de 2,4 puntos porcentuales superior al 1,8 alcanzado el trimestre anterior.
- La demanda interna contribuye al crecimiento total con cuatro décimas porcentuales negativas.
- El gasto en consumo final desciende al -0,3%, debido tanto a la caída del gasto en consumo de los hogares como a la desaceleración del gasto de las AA.PP.
- La formación bruta de capital acentúa su perfil contractivo al -1,4%, debido al menor dinamismo observado en los bienes de equipo, mostrando los bienes en construcción un perfil de estabilidad.

| ESTRUCTURA DEL PIB.<br>Tasas de crecimiento interanual. |                                    | 2007 |      |      |      | 2008 |      |      |      | 2009 |      |      |      | 2010 |      |      |      | 2011 |      |
|---|------------------------------------|------|------|------|------|------|------|------|------|------|------|------|------|------|------|------|------|------|------|
|   |                                    | I    | II   | III  | IV   | I    | II   | III  | IV   | I    | II   | III  | IV   | I    | II   | III  | IV   | I    |      |
| <b>PIB pm</b>   |                                    | 4,2  | 4,0  | 3,8  | 3,4  | 3,0  | 2,5  | 1,8  | 0,3  | -2,0 | -3,2 | -2,8 | -1,8 | -0,1 | 1,5  | 1,6  | 1,9  | 2    |      |
| <b>DEMANDA</b>  | <b>DEMANDA INTERNA</b>             | 5,0  | 4,7  | 4,5  | 4,0  | 3,1  | 2,5  | 1,0  | -0,1 | -2,3 | -2,6 | -2,1 | -1,5 | -1,0 | 0,3  | 0,3  | 0,1  | 0,1  | -0,4 |
|   | <b>Gasto en consumo final</b>      | 4,3  | 4,5  | 4,3  | 4,0  | 3,3  | 2,5  | 1,5  | 0,7  | -0,8 | -0,5 | -0,1 | 0,4  | 0,0  | 0,6  | 0,6  | 0,4  | 0,4  | -0,3 |
|   | Gasto en los hogares e ISFLSH      | 3,8  | 3,6  | 3,1  | 2,7  | 2,3  | 1,6  | 0,5  | -0,4 | -2,2 | -1,8 | -1,3 | -0,6 | -0,4 | 0,5  | 0,3  | 0,1  | 0,1  | -0,4 |
|   | Gasto en consumo final de las AAPP | 6,2  | 8,5  | 9,0  | 9,2  | 7,4  | 6,1  | 5,6  | 5,0  | 4,8  | 4,4  | 4,2  | 3,9  | 1,5  | 1,3  | 1,6  | 1,2  | 1,2  | 0,3  |
|   | <b>Formación bruta de Capital</b>  | 4,7  | 4,4  | 4,2  | 3,9  | 3,0  | 1,4  | -0,7 | -2,9 | -5,8 | -6,7 | -6,0 | -4,9 | -3,1 | -0,8 | -1,0 | -1,0 | -1,0 | -1,4 |
|   | Bienes de equipo y otros productos | 3,3  | 2,3  | 1,7  | 1,4  | 0,9  | -0,1 | -1,3 | -2,9 | -6,4 | -9,8 | -9,5 | -8,7 | -4,6 | 1,8  | 1,6  | 1,9  | 1,9  | 1    |
|   | Construcción                       | 5,7  | 6,0  | 6,0  | 5,6  | 4,5  | 2,4  | -0,2 | -2,8 | -5,4 | -4,6 | -3,5 | -2,2 | -2,1 | -2,5 | -2,7 | -2,9 | -2,9 | -2,9 |
|   | <b>DEMANDA EXTERNA</b>             | -0,8 | -0,7 | -0,7 | -0,6 | -0,1 | 0,1  | 0,7  | 0,3  | 0,3  | -0,6 | -0,7 | -0,3 | 0,9  | 1,2  | 1,3  | 1,8  | 1,8  | 2,4  |

Tasas de variación. Gasto en consumo final y Formación bruta de capital

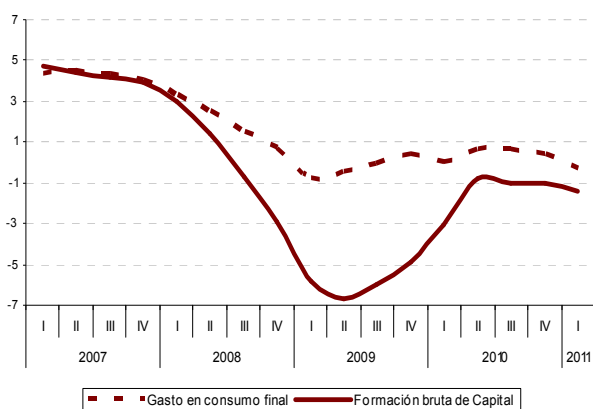

Tasas de variación. Demanda Interna y Externa

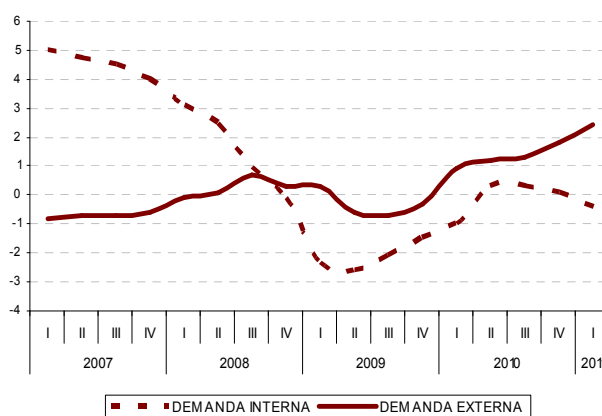

Desde la perspectiva de la **Oferta**:

- El avance del ritmo de crecimiento de la economía Navarra, deriva, desde el punto de vista de la oferta, de la intensa aceleración observada en la actividad industrial, evolución que logra compensar la moderación estimada en los servicios y en las ramas primarias, mostrando las ramas constructoras un perfil de estabilidad.
- Así, las ramas industriales, registran el crecimiento más destacado del trimestre con un 5,8%, lo que incide en una aportación al agregado de 1,6 puntos porcentuales, tasa no registrada desde el inicio de la serie y que las sitúa como las ramas que más contribuyen al crecimiento agregado.
- Por su parte, los servicios de mercado y no de mercado moderan su ritmo de avance al 1,3% y 0,3% respectivamente. Por su parte las ramas constructoras estabilizan la contracción en el -2,7%.

| ESTRUCTURA DEL PIB.<br>Tasas de crecimiento interanual |                                 | 2007 |     |     |     | 2008 |      |      |      | 2009 |       |      |      | 2010 |      |      |      | 2011 |
|--|---------------------------------|------|-----|-----|-----|------|------|------|------|------|-------|------|------|------|------|------|------|------|
|  |                                 | I    | II  | III | IV  | I    | II   | III  | IV   | I    | II    | III  | IV   | I    | II   | III  | IV   | I    |
| <b>PIB pm</b>  |                                 | 4,2  | 4,0 | 3,8 | 3,4 | 3,0  | 2,5  | 1,8  | 0,3  | -2,0 | -3,2  | -2,8 | -1,8 | -0,1 | 1,5  | 1,6  | 1,9  | 2    |
| <b>OFERTA</b>  | <b>VAB pb AGRICULTURA</b>       | 0,5  | 0,6 | 0,7 | 0,9 | 0,9  | 1,5  | 2,1  | 2,1  | 2,2  | 2,1   | 2,2  | 2,2  | 2,4  | 2,8  | 2,6  | 2,4  | 2    |
|  | <b>VAB pb INDUSTRIA</b>         | 3,0  | 2,3 | 2,0 | 1,8 | 2,6  | 2,7  | 0,9  | -2,0 | -8,1 | -10,9 | -9,5 | -8,3 | -0,8 | 4,8  | 4,4  | 5,3  | 5,8  |
|  | <b>VAB pb CONSTRUCCIÓN</b>      | 5,6  | 5,7 | 5,6 | 5,2 | 4,0  | 1,9  | -1,2 | -3,8 | -5,1 | -5,1  | -3,2 | -2,0 | -1,9 | -2,3 | -2,5 | -2,7 | -2,7 |
|  | <b>VAB pb SERVICIOS</b>         | 5,0  | 5,3 | 5,0 | 4,7 | 3,9  | 3,2  | 2,8  | 1,8  | 0,9  | 0,2   | 0,4  | 0,8  | 0,6  | 0,8  | 1,0  | 1,2  | 1,1  |
|  | VAB pb Servicios de Mercado     | 5,3  | 5,5 | 5,0 | 4,5 | 3,3  | 2,4  | 2,0  | 0,8  | -0,2 | -0,9  | -0,5 | 0,1  | 0,5  | 0,8  | 1,1  | 1,4  | 1,3  |
|  | VAB pb Servicios de No Mercado  | 3,7  | 4,3 | 4,7 | 5,3 | 6,4  | 6,3  | 5,9  | 5,5  | 4,8  | 4,4   | 3,4  | 3,3  | 1,2  | 1,0  | 0,7  | 0,4  | 0,3  |
|  | Impuestos Netos Sobre Productos | 3,1  | 1,5 | 1,4 | 0,0 | -0,1 | -0,2 | 0,6  | 1,1  | 0,5  | -1,6  | -2,2 | -0,1 | -1,2 | 0,7  | 1,7  | 1,2  | 1,2  |

Producto Interior Bruto (pm). Tasa de variación interanual

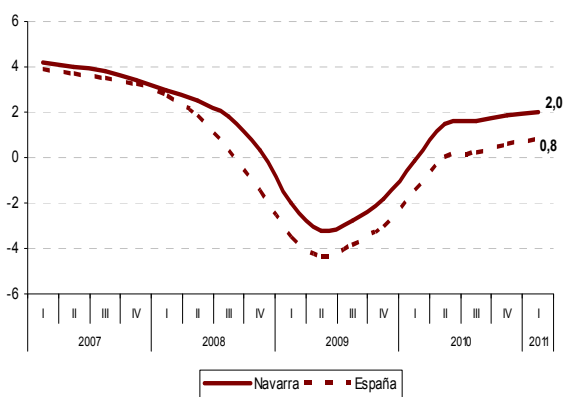

Tasas de variación. Valor Añadido Bruto pb. Sectores

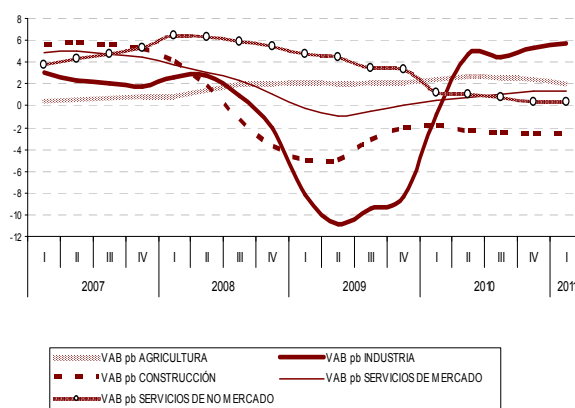

## Sector Industrial

La actividad industrial representa un sector estratégico a la hora de medir la capacidad competitiva de una región. En el sector industrial se concentran las actividades de mayor valor añadido, las más innovadoras, las más productivas, las más cualificadas y las que aportan mayor calidad al empleo, por lo que su representatividad sobre la economía total es un indicador del nivel de competitividad. Así que por su importancia requiere una atención especial.

- Navarra continúa mostrando una situación más favorable que la del conjunto del Estado, al presentar un mayor nivel de ocupación en el sector industrial a pesar del importante impacto de la crisis en el sector. Según la última EPA (IT011), el **24%** de la población ocupada navarra trabajaba en la industria, frente al **14%** de la población ocupada en el conjunto del Estado.
- Sin embargo, es preciso advertir que a pesar de las positivas señales de recuperación observadas en la industria, la situación por la que está pasando el sector es todavía complicada. Dos aspectos a tener en cuenta. Primero, conviene recordar que el peso de la ocupación en la industria en el cuarto trimestre de 2008 alcanzaba el 28%, es decir, cuatro puntos por encima. En segundo lugar, el nivel de empleo en el primer trimestre se encuentra todavía en valores negativos, aunque también es obligado señalar que se ha ampliado la distancia con respecto al -8,8% del tercer trimestre de 2009.

Tal y como se señalaba en los anteriores informes es necesario impulsar un cambio en el modelo productivo para avanzar hacia una economía del conocimiento, la innovación y el valor añadido, los resultados de la actividad industrial a lo largo de esta crisis refuerzan en mayor medida esa necesidad. Así, a tenor de esos datos resulta todavía más necesario fortalecer la industria y su tejido empresarial para dar respuesta al complicado escenario resultante en el corto, medio y largo plazo.

Distribución de la ocupación (%). NAVARRA

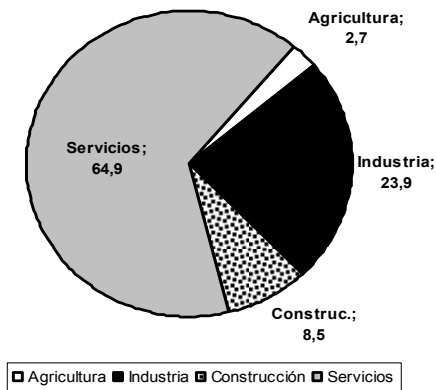

Distribución de la ocupación (%). ESPAÑA

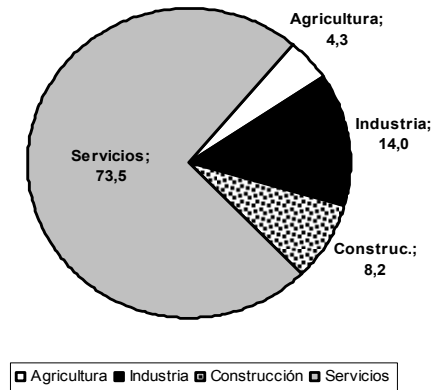

Crecimiento del empleo.  
Total economía y sector industrial

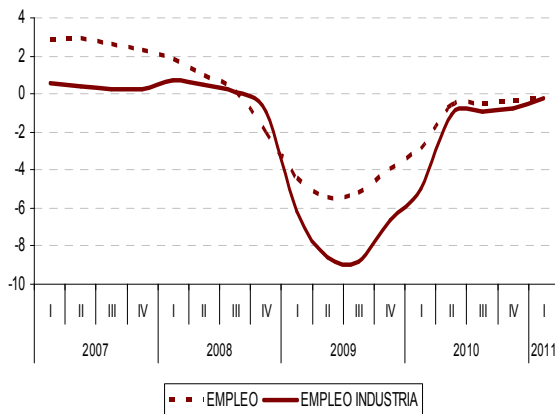

Crecimiento económico.  
Total economía y sector industrial

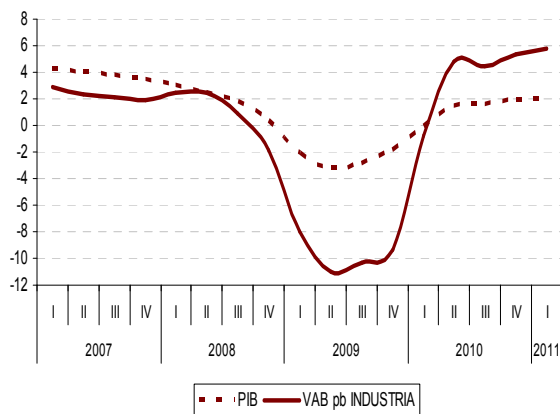

## C.- EMPLEO Y PRODUCTIVIDAD

- El **empleo total** de la Comunidad Foral, medido como puestos de trabajo, modera el descenso interanual al -0,2%, tras el -0,4% registrado el trimestre precedente. Se consolida, por tanto, la senda de leve recuperación iniciada el tercer trimestre de 2009, derivado de los mejores resultados observados en las ramas industriales y en las ramas constructoras que si bien mantienen un perfil contractivo, muestran señales de recuperación, según se desprende de los resultados obtenidos de los indicadores de empleo (EPA y Afiliados a la Seguridad Social).
- En términos de **empleo asalariado**, se observa una tasa de variación del -0,1%, en el anterior trimestre fue del -0,3%. Como en el caso del empleo total se da una tasa de variación negativa menor.
- Como resultado del incremento de la tasa de variación del PIB y de la menor caída del empleo ocupado, la **productividad** del trabajo se sitúa en el 2,2%, una décima menos que en el periodo anterior. Por su parte en España se da un leve incremento, dos décimas, que hace que la productividad se sitúe también en el 2,2%.

| EMPLEO POR SECTORES. Tasas de crecimiento interanual |                         | 2007 |      |      |      | 2008 |      |      |       | 2009  |       |       |       | 2010  |       |       |      | 2011 |
|--|-------------------------|------|------|------|------|------|------|------|-------|-------|-------|-------|-------|-------|-------|-------|------|------|
|  |                         | I    | II   | III  | IV   | I    | II   | III  | IV    | I     | II    | III   | IV    | I     | II    | III   | IV   | I    |
| OCUPADOS   | Agricultura, ganadería, | 0,4  | 1,7  | 1,8  | 0,9  | 0,7  | 0,8  | 1,0  | 1,0   | -0,2  | 0,5   | 1,6   | 1,5   | 1,2   | 1,0   | 0,4   | 0,0  | 1,2  |
|  | Ramas Industriales      | 0,5  | 0,4  | 0,2  | 0,2  | 0,7  | 0,5  | 0,1  | -0,9  | -6,2  | -8,6  | -8,8  | -6,6  | -5,0  | -1,1  | -0,9  | -0,8 | -0,2 |
|  | Construcción            | 5,7  | 5,9  | 5,5  | 5,0  | 3,1  | -0,9 | -4,1 | -14,1 | -18,3 | -20,1 | -19,1 | -17,5 | -15,5 | -11,0 | -10,6 | -8,5 | -6,9 |
|  | Servicios               | 3,5  | 3,4  | 3,1  | 2,8  | 2,2  | 1,5  | 0,9  | -0,5  | -1,4  | -1,9  | -1,8  | -1,1  | -0,4  | 1,0   | 1,1   | 0,9  | 0,7  |
|  | TOTAL OCUPADOS          | 2,9  | 2,9  | 2,6  | 2,3  | 1,8  | 1,0  | 0,1  | -2,1  | -4,4  | -5,5  | -5,2  | -4,0  | -2,9  | -0,6  | -0,5  | -0,4 | -0,2 |
| ASALARIADOS  | Agricultura, ganadería, | 4,8  | 6,4  | 5,9  | 4,5  | 4,6  | 6,3  | 6,9  | 7,0   | 6,6   | 3,9   | 3,1   | 2,5   | 1,1   | 0,6   | 0,4   | 0,1  | -1,3 |
|  | Ramas Industriales      | -0,5 | -0,5 | -0,4 | -0,3 | 0,3  | 0,1  | -0,2 | -0,6  | -6,3  | -8,2  | -8,6  | -7,4  | -5,2  | -1,1  | -0,9  | -0,7 | -0,3 |
|  | Construcción            | 5,3  | 4,9  | 4,3  | 3,9  | 1,4  | -2,6 | -6,7 | -14,7 | -15,3 | -17,4 | -16,4 | -13,4 | -12,6 | -9,4  | -8,8  | -7,9 | -5,8 |
|  | Servicios               | 4,0  | 3,3  | 2,7  | 2,3  | 2,2  | 2,1  | 1,8  | 0,8   | -0,5  | -1,2  | -1,9  | -2,1  | -0,7  | 0,7   | 0,8   | 0,8  | 0,6  |
|  | TOTAL ASALARIADOS       | 2,8  | 2,4  | 2,0  | 1,7  | 1,6  | 1,1  | 0,4  | -1,2  | -3,5  | -4,7  | -5,1  | -4,5  | -3,0  | -0,7  | -0,5  | -0,3 | -0,1 |

Evolución de la Productividad. Tasa de variación interanual

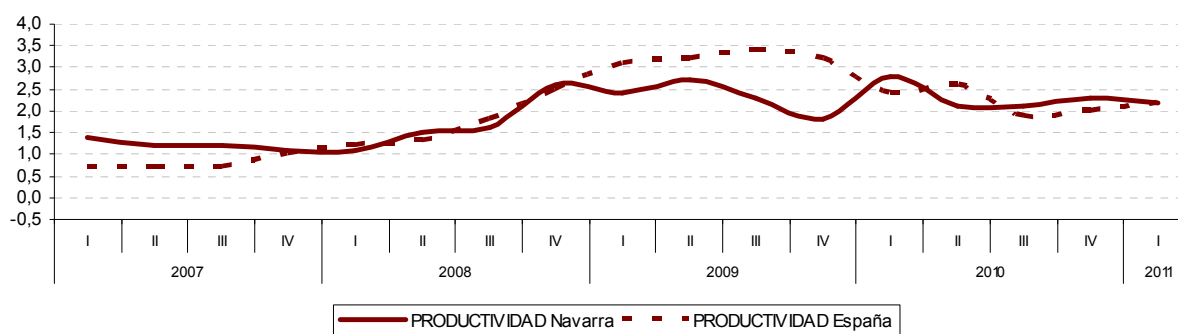

## D.- ÍNDICE DE PRODUCCIÓN INDUSTRIAL (IPIN).

Desde el Instituto de Estadística de Navarra se señala que el Índice General de Producción Industrial de Navarra (IPIN) ha registrado en abril un descenso en su ritmo de avance, con un decrecimiento interanual del -9,0%, tras el perfil alcista observado en los tres primeros meses del año. En este mismo periodo, el Índice de Producción Industrial en España refleja una tasa de variación negativa del -4,1%.

- La **tasa de variación media** del índice acumulado (enero-abril) se sitúa en 1,2%, mientras que en España, el acumulado anual alcanza un crecimiento del 1,3%.
- La **caída registrada en el ritmo de crecimiento**, deriva del menor dinamismo observado en todas las ramas de actividad. El crecimiento positivo alcanzado en las industrias metálicas (6,2%), que si bien modera su ritmo de avance mantienen una elevada tasa de crecimiento, no logran compensar el descenso observado en las ramas energéticas (-46,7%), industria agroalimentaria (-21,9%) y en menor medida en las ramas papel, madera y muebles (-3,6%), material de transporte (-8,5%) y otra industria manufacturera (-9,2%).
- Respecto al **destino económico de los bienes**, los Bienes intermedios reflejan por segundo periodo consecutivo, el crecimiento más destacado del periodo (1,5%), evolución que contrasta con la caída observada en los Bienes de inversión (-7,0%) y fundamentalmente en los Bienes de consumo (15,1%) En el acumulado anual, los Bienes intermedios reflejan el incremento más destacado (5,6%).

Índice de Producción Industrial (Variación interanual)

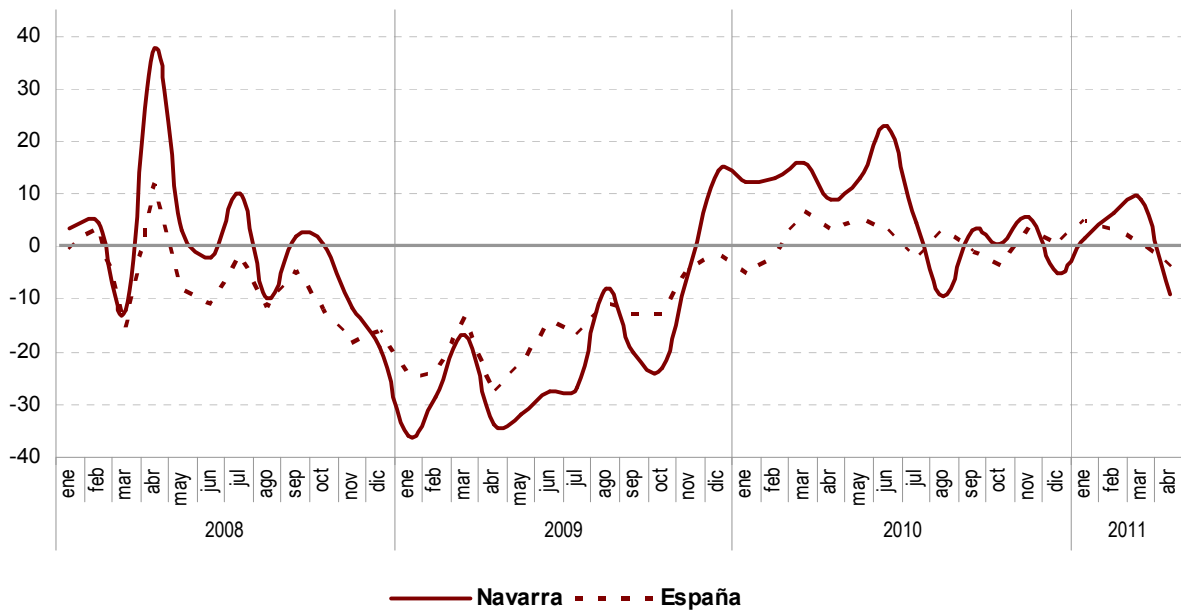

## E.- PRECIOS

- La tasa de variación interanual del **Índice de Precios de Consumo (IPC)** general de Navarra en el mes de mayo se sitúa en el 3,3%, cinco décimas inferior a la registrada en el mes de abril. Los grupos que más han influido en el descenso de la tasa son transporte, vivienda, otros y bebidas alcohólicas y tabaco. Por su parte, en el conjunto del Estado, la tasa interanual del IPC general en mayo es del 3,5%, tres décimas menos que la registrada en el mes anterior.
- El **deflactor del PIB** (precios para el conjunto de la economía) del primer trimestre del año se sitúa en el 2,6%, siete décimas por encima del trimestre anterior y ocho por debajo de la media trimestral del IPC (3,4%).
- El **IPC medio** en el primer trimestre de 2011 registró un incremento de 1,1 puntos respecto al trimestre anterior situándose en el 3,4%. En el conjunto del Estado se sitúa en el 3,5%, un punto por encima del estimado en el último trimestre del pasado 2010.

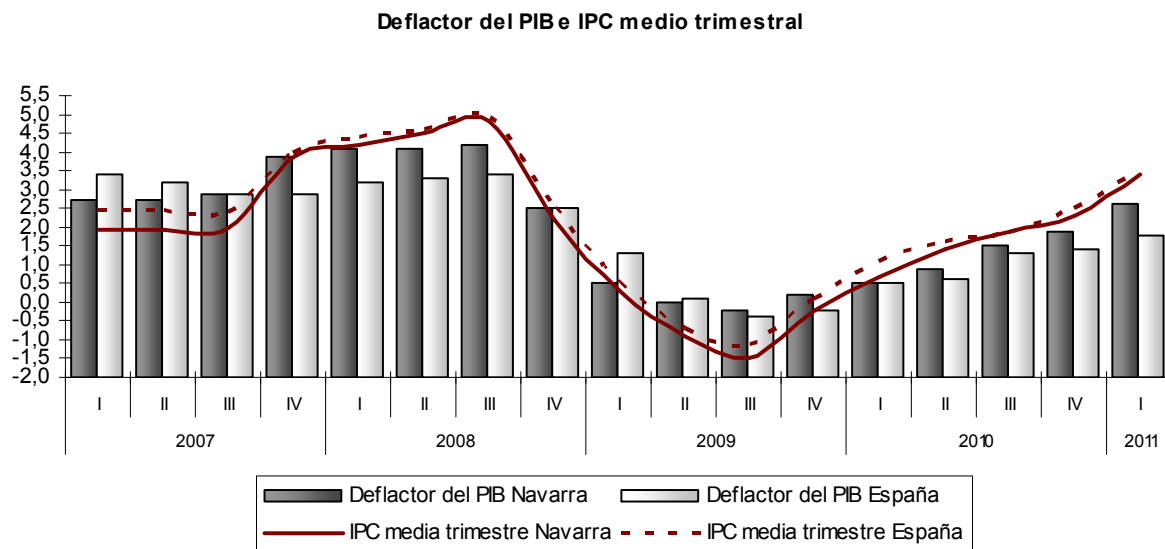
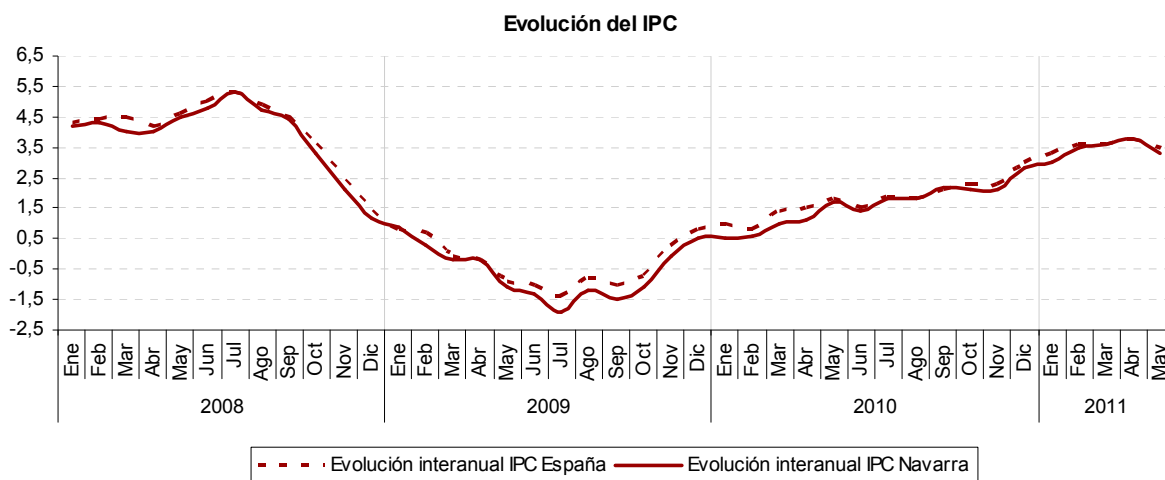

## 6.- CUADRO RESUMEN: EVOLUCIÓN TRIMESTRAL DE LOS PRINCIPALES INDICADORES

| CUADRO RESUMEN DE LOS PRINCIPALES INDICADORES |                      |   | 2008     |          |          | 2009     |          |          |          | 2010     |          |          |          | 2011     | Comparativa |         |
|---|----------------------|---|----------|----------|----------|----------|----------|----------|----------|----------|----------|----------|----------|----------|-------------|---------|
|   |                      |   | II       | III      | IV       | I        | II       | III      | IV       | I        | II       | III      | IV       | I        | Trimestral  | Anual   |
| Economía                                      | PIB                  | Volumen encadenado referencia 2000        | 2,5      | 1,8      | 0,3      | -2,1     | -3,2     | -2,9     | -1,9     | -0,1     | 1,5      | 1,6      | 1,9      | 2,0      | Posit ▲     | Posit ▲ |
|   | Productividad        | Productividad Aparente del factor trabajo | 1,5      | 1,6      | 2,6      | 2,4      | 2,7      | 2,3      | 1,8      | 2,8      | 2,1      | 2,1      | 2,3      | 2,2      | Neg ▼       | Neg ▼   |
|   | Precios              | IPC medio                                 | 4,4      | 4,8      | 2,2      | 0,3      | -0,9     | -1,5     | -0,2     | 0,7      | 1,4      | 1,9      | 2,3      | 3,4      | Neg ▲       | Neg ▲   |
| Mercado de trabajo                            | Actividad            | Tasa de Actividad                         | 61,08    | 61,5     | 60,65    | 60,91    | 61,32    | 60,27    | 59,72    | 59,79    | 60,73    | 60,16    | 59,76    | 60,64    | Posit ▲     | Posit ▲ |
|   | Empleo               | Tasa de Empleo                            | 57,65    | 57,15    | 55,72    | 54,56    | 53,82    | 54,02    | 53,44    | 52,43    | 54,08    | 52,66    | 52,80    | 52,51    | Neg ▼       | Posit ▲ |
|   | Paro                 | Tasa de Paro                              | 5,62     | 7,07     | 8,12     | 10,42    | 12,23    | 10,39    | 10,53    | 12,32    | 10,96    | 12,47    | 11,64    | 13,40    | Neg ▲       | Neg ▲   |
| Calidad del empleo                            | Salarios             | Coste salarial por trabajador y mes       | 1.944,93 | 1.834,24 | 2.100,74 | 1.809,97 | 1.980,07 | 1.858,83 | 2.126,11 | 1.833,21 | 1.993,11 | 1.895,65 | 2.174,23 | 1.902,36 | Neg ▼       | Posit ▲ |
|   | Temporalidad         | Tasa de temporalidad                      | 27,3     | 26,5     | 23,4     | 21,2     | 21,4     | 24,9     | 24,4     | 23,3     | 24,3     | 24,9     | 25,1     | 23,7     | Posit ▼     | Neg ▲   |
|   | Accidentes Laborales | Número de accidentes (ene-marzo)          |          | 3.687    |          |          |          | 2.551    |          |          |          | 2.579    |          | 2.319    | Posit ▼     | Posit ▼ |

## 7. ANEXO: CONCEPTOS Y FUENTES

| Denominación                                 | Descripción  | Fuente                 |
|--|--|------------------------|
| <b>1. INDICADORES DEL MERCADO DE TRABAJO</b> |  |                        |
| <i>1.A) INDICADORES DE EMPLEO DE LA EPA</i>  |  |                        |
| -Población total:                            | Población de 16 años y más que habita en viviendas familiares.   | EPA                    |
| -Activos:                                    | Personas de 16 o más años que, durante la semana de referencia (la anterior a aquella en que se realiza la entrevista), suministran mano de obra para la producción de bienes y servicios o están disponibles y en condiciones de incorporarse a dicha producción. Se subdividen en ocupados y parados.  | EPA                    |
| -Inactivos                                   | Población de 16 o más años no incluida en ninguna de las categorías anteriores, incluye a las personas que realizan las tareas del hogar, los que cursan estudios, los jubilados, los pensionistas, los rentistas y los incapacitados.   | EPA                    |
| -Tasa de actividad:                          | Se llama tasa de actividad de un grupo a la proporción de miembros del mismo que forma parte de la población activa. Suele expresarse en porcentajes   | EPA                    |
| -Ocupados:                                   | Personas de 16 o más años que durante la semana de referencia han estado trabajando durante al menos una hora, a cambio de una retribución (salario, jornal, beneficio empresarial etc.<br>Los ocupados se clasifican atendiendo a la situación profesional en no asalariados (empleadores, empresarios sin asalariados y trabajadores independientes, miembros de cooperativas, ayudas familiares) y asalariados (públicos o privados). | EPA                    |
| -Tasa de empleo                              | Es la relación de Ocupados sobre la población de 16 y más años   | EPA                    |
| -Parados:                                    | Personas de 16 o más años que durante la semana de referencia han estado sin trabajo, disponibles para trabajar y buscando activamente empleo. Son parados también quienes ya han encontrado un trabajo y están a la espera de incorporarse a él, siempre que verifiquen las dos primeras condiciones.   | EPA                    |
| -Tasa de paro:                               | Se denomina tasa de paro de un grupo de activos, a la proporción de activos del mismo grupo que se encuentran parados. Suele expresarse en porcentajes.  | EPA                    |
| -Tasa de paro larga duración                 | Número total de desempleados/as de larga duración, con un año o más en situación de desempleo, en relación con la población activa.  | EPA                    |
| <i>1.B) OTROS INDICADORES DE EMPLEO</i>      |  |                        |
| -Afiliados a la S.S.                         | Trabajadores Afiliados a la Seguridad Social   | Seguridad Social       |
| -Personas en Paro                            | Número de personas en paro registradas en el Servicio Público de Empleo  | Minis. Trab. e Inmigr. |



| <b>2. INDICADORES SOBRE PRESTACIONES Y SUBSIDIOS, HOGARES, RENTA BÁSICA y SAAD.</b> |   |  |
|---|---|--|
| 2.a) Distribución de los hogares según relación con la actividad e ingresos.        | Análisis específico de los hogares a partir de las siguientes variables recogidas en la EPA: TRAREM para conocer si existe remuneración por trabajo, OFEMP para conocer si poseen prestación o subsidio por desempleo, SIDI para saber si perciben pensión de jubilación, prejubilación u otro tipo de pensión y AOI para saber si se encuentran ocupados.  | EPA  |
| 2.b) Prestaciones y subsidios de desempleo  | <p>La protección por desempleo se estructura en dos niveles de protección: un nivel contributivo, constituido fundamentalmente por la prestación por desempleo, y un nivel asistencial, el subsidio por desempleo. Pueden acceder a cobrar este subsidio las personas que se encuentren en las siguientes situaciones:</p> <ul style="list-style-type: none"> <li>• Los trabajadores que hayan agotado la prestación contributiva y tienen responsabilidades familiares. El cobro será al menos durante 6 meses.</li> <li>• Los trabajadores que han agotado una prestación contributiva, no tienen responsabilidades familiares y tiene 45 o más años, cobrarán solamente 6 meses.</li> <li>• Aquellos trabajadores que han agotado la prestación que se cobra por el paro los 24 meses y tienen 45 años o más reciben un subsidio especial en función de las cargas familiares que tengan.</li> <li>• También tienen derecho a este subsidio, los trabajadores que quedándose en paro no cubran el período mínimo de cotización para poder cobrar el paro.</li> <li>• También los trabajadores mayores de 52 años tienen un subsidio especial.</li> <li>• Los trabajadores emigrantes retornados y los liberados de prisión.</li> </ul> | Minis. Trab. e Inmigr.   |
| Cobertura por desempleo   | Total de beneficiarios de prestaciones/Paro registrado SISPE con exp. laboral+ Benefic. subsidio event. agrarios  | Minis. Trab. e Inmigr.   |
| 2.c) Renta básica   | Por Renta Básica se entiende la prestación económica periódica destinada a hogares que carezcan de recursos económicos para cubrir sus necesidades básicas. Se trata de es una prestación complementaria y subsidiaria de cualquier otro tipo de recursos y prestaciones sociales económicas previstas en la legislación vigente.   | Serv. Incorp. Soc., Dep. Asuntos Sociales, Familia, Juventud y Deporte. GN |
| 2.d) SAAD   | Con la entrada en vigor el 1 de enero de 2007 de la Ley 39/2006, de 14 de diciembre, de Promoción de la Autonomía Personal y Atención a las personas en situación de dependencia (Ley de Dependencia) nace un nuevo derecho para todos los ciudadanos y ciudadanas. Con el Sistema para la Autonomía y Atención a la Dependencia (SAAD) que la Ley crea, todas las personas mayores o con discapacidad que no puedan valerse por si mismas serán atendidas por las Administraciones Públicas, garantizándoles el acceso a los servicios sociales públicos y a las prestaciones económicas más adecuadas a sus necesidades.  | Minis. Trab. e Inmigr.<br>IMSERSO  |
| Tasa de desajuste de la prestación económica de cuidado familiar.                   | Prestación Económica de cuidado familiar/Convenios Seg. Soc. cuidador   | Confederación Sindical de CCOO. Secretaría de Política Social.             |

### 3. INDICADORES DE LAS CONDICIONES DE TRABAJO

#### 3.A) INDICADORES DE SALARIOS

|   |   |   |
|---|---|---|
| -Coste laboral Total por trabajador y mes | Es el coste total en que incurre el empleador por la utilización de factor trabajo. Incluye el Coste Salarial más los Otros Costes (percepciones no salariales y cotizaciones obligatorias a la seguridad social)   | ETCL<br>(Encuesta Trimestral del Coste Laboral) |
| -Coste Salarial por trabajador y mes      | Comprende todas las remuneraciones, tanto en metálico como en especie, realizadas a los trabajadores por la prestación profesional de sus servicios laborales por cuenta ajena. Incluye el salario base, los complementos salariales, pagos por horas extraordinarias, pagos extraordinarios y pagos atrasados. | ETCL  |

#### 3.B) JORNADA LABORAL

|                                      |   |      |
|--------------------------------------|---|------|
| -Horas pactadas por trabajador y mes | Es el número de horas que cada trabajador dedica a desempeñar su actividad laboral. Se distinguen entre horas efectivas (Son las horas realmente trabajadas tanto en periodos normales de trabajo como en jornada extraordinaria, incluyendo las horas perdidas en lugar de trabajo, que tienen la consideración de tiempo efectivo en virtud de la normativa vigente.) y horas no trabajadas (Son las horas no trabajadas durante la jornada laboral por cualquier motivo) | ETCL |
|--------------------------------------|---|------|

#### 3.C) INDICADORES DE TEMPORALIDAD

|                        |   |  |
|------------------------|---|--|
| -Tasa de temporalidad: | Es la proporción de asalariados con contratos temporales sobre el total de asalariados.   | EPA  |
| -Datos de contratación | Recoge información sobre los contratos registrados en los Servicios Públicos de Empleo en función de su tipología: temporales, indefinidos (iniciales, convertidos).                                      | Servicio Público de Empleo                           |
| 3.D) ERES              | Expediente de Regulación de Empleo o Expediente de Despidos Colectivos. el procedimiento administrativo que se exige para solicitar una suspensión temporal de contratos laborales o un despido colectivo | Dirección General de Trabajo y Prevención de Riesgos |

#### 3.E) SINIESTRALIDAD LABORAL

|  |   |                        |
|--|---|------------------------|
| -Nº de Accidentes de trabajo con baja              | Es el volumen total de Accidentes de Trabajo con baja registrados en un período determinado   | Minis. Trab. e Inmigr. |
| -Índice de incidencia de los accidentes de trabajo | Es la relación de accidentes de trabajo por cada 100.000 trabajadores.<br><br>Los índices de incidencia en media mensual representan el número de accidentes en jornada de trabajo con baja que se han producido por término medio en cada mes por cada cien mil trabajadores y dividido por el número medio mensual de afiliados a la Seguridad Social a fin de mes con la contingencia de accidentes cubierta (Régimen General, Régimen Especial de la Minería del Carbón, Régimen Especial Agrario cuenta ajena, Régimen Especial del Mar y los trabajadores del Régimen Especial de Autónomos que han optado por la cobertura específica de contingencias laborales). | Minis. Trab. e Inmigr. |

## 4. INDICADORES ECONÓMICOS

### INDICADORES MACROECONÓMICOS

|  |  |   |
|--|--|---|
| PIB  | <p>Es el valor monetario de los bienes y servicios finales producidos por una economía en un período determinado.</p> <p>El PIB a Precios de Mercado se estima a través de tres vías:</p> <ul style="list-style-type: none"> <li>-La vía del gasto (demanda)</li> <li>-La vía de la producción (oferta)</li> <li>-La vía de la distribución (renta)</li> </ul>   | CTN<br>(Contabilidad Trimestral de Navarra) |
| PIB por la vía de la DEMANDA (método del GASTO)                          | <p>Es la suma de todas las erogaciones realizadas para la compra de bienes o servicios finales producidos dentro de una economía, es decir, se excluyen las compras de bienes o servicios intermedios y también los bienes o servicios importados.</p> <p>PIB a Precios de Mercado es igual a la suma de:</p> <ul style="list-style-type: none"> <li>-Demanda Interna <ul style="list-style-type: none"> <li>-Gasto en consumo final <ul style="list-style-type: none"> <li>-Gasto en consumo final de los hogares e ISFLSH</li> <li>-Gasto en consumo final de las AAPP</li> </ul> </li> <li>-Formación Bruta de Capital <ul style="list-style-type: none"> <li>-Formación Bruta en Bienes de Equipos y Otros</li> <li>-Formación Bruta de Capital en Construcción</li> </ul> </li> </ul> </li> <li>-Demanda Externa</li> </ul> | CTN   |
| -Demanda Interna   | Es la suma del gasto en consumo final de los hogares y las AAPP y la formación bruta de capital (inversiones en bienes de equipo y construcción).  | CTN   |
| -Gasto en consumo final  | Suma de los gastos en los hogares y en las AAPP.   | CTN   |
| -Gasto en consumo final de los hogares e ISFLSH                          | Indicador de gasto en 8 grupos de productos: Alimentos, bebidas y tabaco; bienes energéticos; bienes duraderos; bienes no duraderos; servicios de hostelería; servicios de transporte y comunicaciones; servicios de alquiler de vivienda; resto de servicios.   | CTN   |
| -Gasto en consumo final de las AAPP                                      | Gastos de personal y gastos para las compras corrientes de bienes y servicios en las Administraciones Públicas.  | CTN   |
| -Formación Bruta de Capital  | Se refiere al gasto en inversiones calculado tanto en capital fijo como en existencias.  | CTN   |
| -Formación Bruta en Bienes de Equipos y Otros                            | Inversiones de bienes de equipo y otros (incluyendo variación de existencias)  | CTN   |
| -Formación Bruta de Capital en Construcción                              | Inversiones en construcción.   | CTN   |
| -Demanda Externa   | Extrapolación del dato anual con indicadores de producción   | CTN   |
| PIB por la vía de la OFERTA (método del Valor Agregado de la PRODUCCIÓN) | <p>Es la suma de los valores agregados de las diversas etapas de producción y en todos los sectores de la economía. El valor agregado que agrega una empresa en el proceso de producción es igual al valor de su producción menos el valor de los bienes intermedios.</p> <p>PIB a Precios de Mercado es igual a la suma de:</p> <ul style="list-style-type: none"> <li>-VAB pb AGRICULTURA</li> <li>-VAB pb INDUSTRIA</li> <li>-VAB pb CONSTRUCCIÓN</li> <li>-VAB pb SERVICIOS <ul style="list-style-type: none"> <li>-VAB pb Servicios de Mercado</li> <li>-VAB pb Servicios de No Mercado</li> </ul> </li> <li>-IMPUESTOS NETOS SOBRE PRODUCTOS</li> </ul>  | CTN   |

|   |   |         |
|---|---|---------|
| <p>PIB por la vía de la RENTA (DISTRIBUCIÓN)</p>  | <p>Es la suma de los ingresos de los asalariados, las ganancias de las empresas y los impuestos menos las subvenciones. La diferencia entre el valor de la producción de una empresa y el de los bienes intermedios tiene uno de los tres destinos siguientes: los trabajadores en forma de renta del trabajo, las empresas en forma de beneficios o el Estado en forma de impuestos.</p> <p>PIB a Precios de Mercado es igual a la suma de:</p> <ul style="list-style-type: none"> <li>-Remuneración De asalariados</li> <li>-Excedente Bruto de Explotación</li> <li>-Impuesto neto sobre la producción y las importaciones</li> </ul>  | CTN     |
| -Remuneración de asalariados                      | Es la masa salarial, se calcula como el producto del total de asalariados y la remuneración por asalariado  | CTN     |
| -Excedente Bruto de Explotación                   | Se refiere a la suma de los beneficios empresariales  | CTN     |
| - Índice de producción industrial (IPIN)          | El Índice de Producción Industrial de Navarra (IPIN), es un indicador que mide la evolución mensual del valor añadido bruto de la industria navarra y cuyos datos se obtienen mediante una encuesta a establecimientos industriales de Navarra sobre la producción de los artículos más representativos. Este índice se elabora de forma análoga al Índice de Producción Industrial de España, siguiendo una metodología plenamente armonizada con la de los países de la UE. Se considera, además, fundamental dentro del análisis económico, puesto que permite observar de forma rápida y resumida la evolución de la actividad industrial, teniendo asimismo un papel clave en la elaboración de productos de síntesis, como la Contabilidad Trimestral de Navarra. La muestra de Navarra se compone de 45 productos y 114 establecimientos. De estos 46 son encuestados directamente por el Instituto de Estadística de Navarra y 68 por el Instituto Nacional de Estadística. | IEN     |
| <b>1.B) INDICADORES DE EMPLEO Y PRODUCTIVIDAD</b> |   |         |
| -Ocupados   | Personas ocupadas a tiempo completo   | CTN     |
| -Productividad Aparente del Factor Trabajo        | Es el valor total de la producción por trabajador ocupado. Se refiere a la cantidad de bienes y servicios que un empleado puede producir por hora de trabajo.   | CTN     |
| <b>1.C) INDICADORES DE PRECIOS:</b>               |   |         |
| -IPC (Índice de Precios al Consumo)               | Indicador que mide la evolución del nivel de precios de los bienes y servicios de consumo adquiridos por los hogares residentes en Navarra.   | IPC-INE |
| -Deflactor del PIB                                | El Deflactor del PIB es un índice de precios que recoge la variación que se ha producido en el nivel de precios de un territorio durante un periodo determinado. Es un indicador parecido al IPC (Índice de Precios al Consumo), si bien éste último sólo tiene en cuenta aquellos bienes y servicios destinados al consumo, mientras que el "deflactor del PIB" considera todos los bienes y servicios producidos en el territorio.  | CTN     |



**comisiones obreras de navarra  
nafarroako langile komisioak**

**gabinete  
de estudios**

FINANCIA

