



Indicadores laborales de la Zona de Viana: Desempleo, Contratación, Afiliación a la SS y ERE´s

Enero de 2012

Desempleo registrado

Gráfico 1. Evolución del desempleo registrado en Navarra.

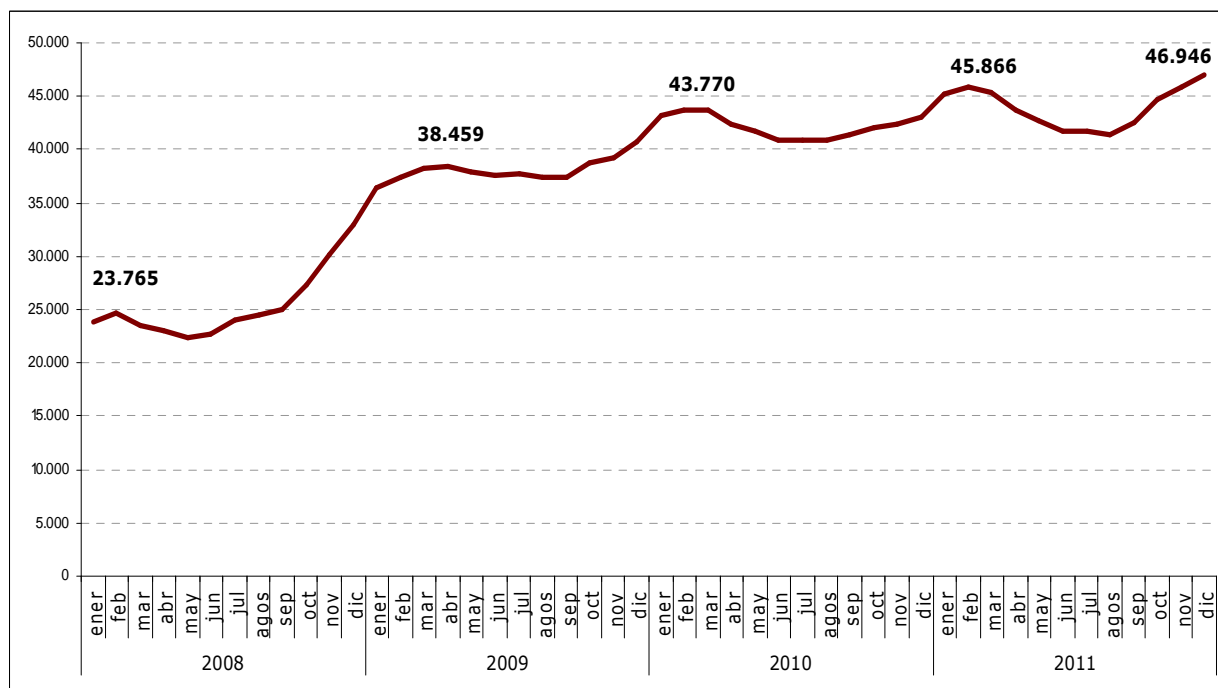

Fuente: Elaboración propia a partir de los datos del SNE.

Gráfico 2. Evolución del desempleo registrado en la Agencia de Empleo del SNE de Estella.

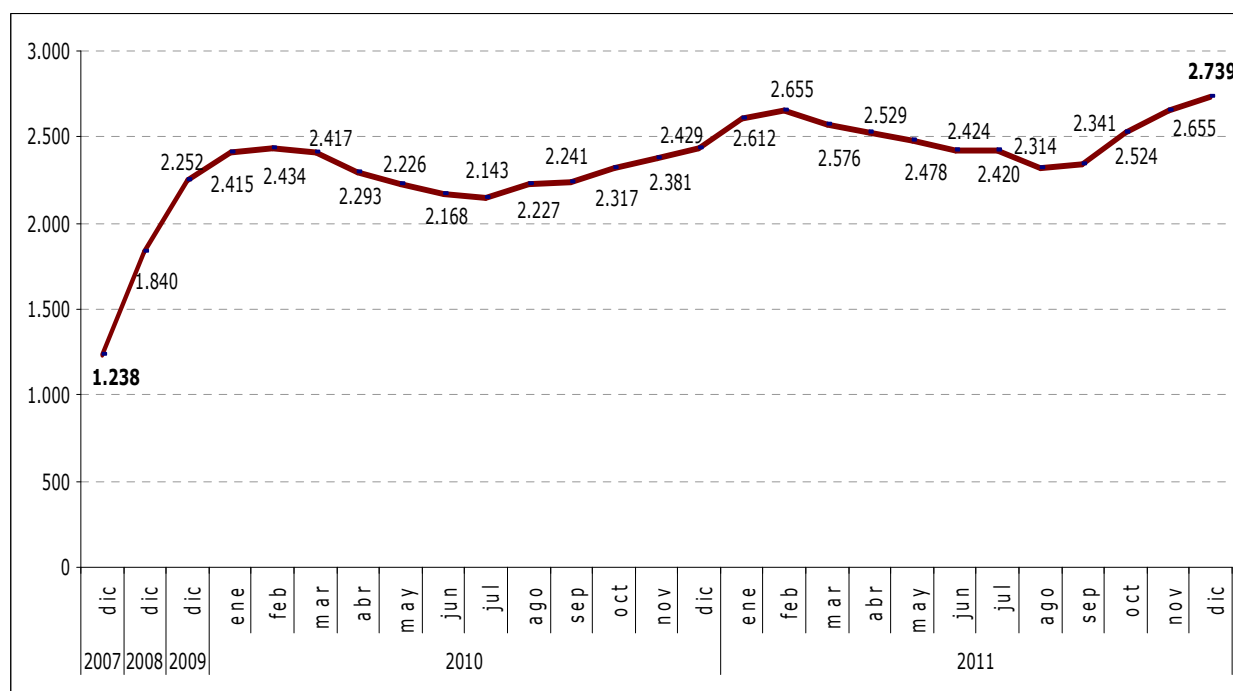

Fuente: Elaboración propia a partir de los datos del SNE.

A pesar del **descenso producido durante el primer semestre de 2011**, los datos que se registran en la Oficina de Empleo de Estella muestran, a partir del mes de Agosto, un continuado incremento del número de personas en situación de desempleo llegando a alcanzar en Diciembre un total de **2.739 personas desempleadas**, 310 más que en el mismo periodo del año anterior, lo que supone un incremento anual (dic10-dic11) del **12,8%**. Para el conjunto de Navarra este incremento fue algo menor: un **9%**.

El siguiente gráfico es una comparativa sobre la evolución del desempleo registrado en la oficina de empleo de Estella y el registrado en el conjunto de Navarra en los últimos dos años. Para ello se ha tomado como referencia el dato correspondiente al mes de **Diciembre de 2009**.

Gráfico 3. Evolución del desempleo registrado en la Agencia de Empleo del SNE de Estella. Referencia Diciembre de 2009.

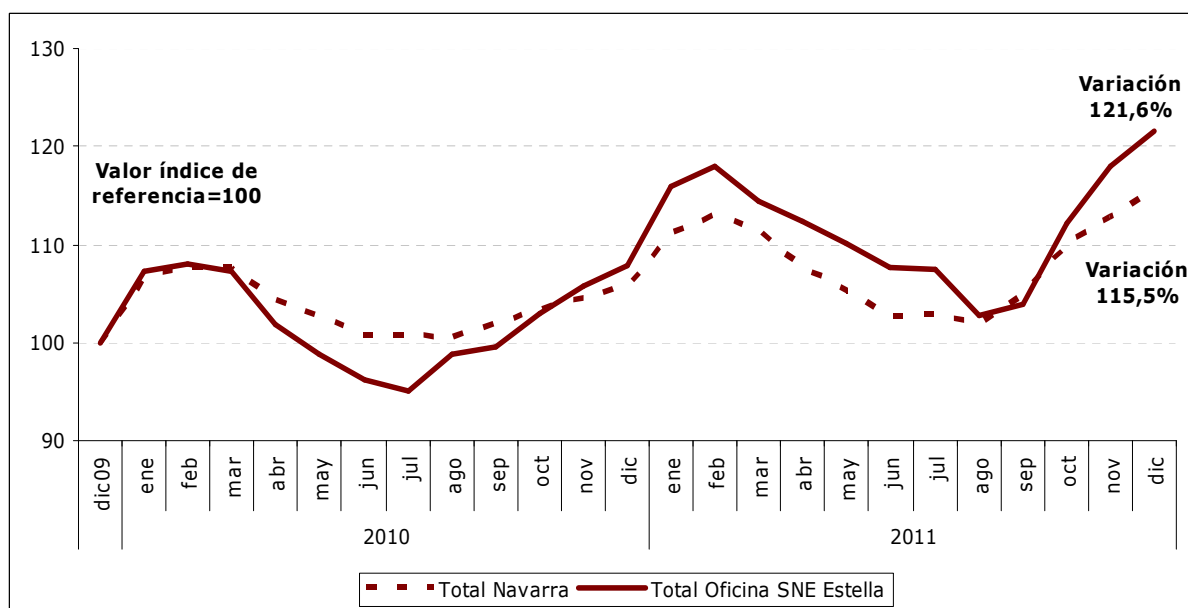

Fuente: Elaboración propia a partir de los datos del SNE.

Podemos observar una evolución paralela en las cifras de desempleo hasta Marzo de 2010; a partir de esa fecha se produce una caída en el número de personas desempleadas mucho más acusada en el caso de la agencia de Estella. Así, los niveles de desempleo correspondientes a esta comarca se mantienen por debajo de los que se registran para el conjunto de la Comunidad Foral hasta Octubre de 2010 momento en el que se empiezan a superar las cifras de desempleo del total de Navarra.

El fuerte incremento del número de personas paradas que se viene registrando desde el mes de Septiembre de 2011, ha colocado de nuevo **los niveles de desempleo de la oficina de Estella por encima de los registrados en el conjunto de Navarra**. Así, tomando como referencia el mes de Diciembre de 2009, el incremento del desempleo en el conjunto de Navarra ha sido del **15,5%**, es decir, en dos años se ha pasado de **40.653** a **46.946** personas desempleadas (**6.293** desempleados/as más). Las cifras registradas en la oficina de Estella muestran un incremento porcentual algo más elevado; un **21,6%** de desempleados/as más que en 2009 (487 personas). En términos absolutos se ha pasado de **2.252** personas desempleadas (Dic09) a **2.739** (Dic11).

Las tablas 1 y 2 reflejan el desempleo registrado en Diciembre de 2011 en los **municipios pertenecientes a la Zona de Viana (*)**. Se trata de datos absolutos y porcentuales desagregados por sexo, edad y sector de actividad.

Tabla 1. Distribución del desempleo registrado en la Zona de Viana (*) según municipio, edad, sexo y sector de actividad. Diciembre de 2011.

Municipios	Total desempleo	Sexo y edad								Sectores				
		Hombres				Mujeres				Agricultura	Industria	Construcción	Servicios	Sin empleo anterior
		<25	25-44	>=45	Total	<25	25-44	>=45	Total					
Aguilar de Codés	6	0	0	4	4	0	0	2	2	0	1	0	5	0
Aras	4	1	0	2	3	0	0	1	1	0	1	1	2	0
Armañanzas	3	0	0	2	2	0	0	1	1	0	0	0	3	0
Azuelo	0	0	0	0	0	0	0	0	0	0	0	0	0	0
Bargota	3	0	0	0	0	0	3	0	3	0	0	0	3	0
Busto (El)	1	0	0	0	0	0	1	0	1	0	0	0	1	0
Cabredo	1	0	0	1	1	0	0	0	0	0	0	0	1	0
Desojo	6	0	1	2	3	0	0	3	3	0	0	1	5	0
Espronceda	0	0	0	0	0	0	0	0	0	0	0	0	0	0
Genevilla	2	0	0	1	1	0	1	0	1	0	1	1	0	0
Lapoblación	5	0	1	2	3	0	1	1	2	0	2	1	2	0
Lazagurría	9	2	1	1	4	0	3	2	5	2	4	0	3	0
Marañón	2	0	1	1	2	0	0	0	0	0	0	2	0	0
Sansol	4	1	0	2	3	0	0	1	1	0	0	2	2	0
Torralba del Río	7	1	3	1	5	0	1	1	2	0	1	5	1	0
Torres del Río	8	0	1	4	5	0	3	0	3	0	2	1	4	1
Viana	325	13	79	69	161	9	79	76	164	22	86	28	172	17
Total Zona Viana	386	18	87	92	197	9	92	88	189	24	98	42	204	18
Navarra	46.946	2.673	12.597	7.975	23.245	2.088	12.435	9.178	23.701	1.823	9.092	6.098	27.412	2.521

Fuente: Elaboración propia a partir de los datos del SNE. Datos a Diciembre de 2011.

(*) Se han recogido los datos correspondientes a aquellos municipios más próximos a la localidad de Viana. Todos ellos se encuentran incluidos dentro de la Oficina de Empleo de Estella.

Tabla 2. Distribución porcentual del desempleo registrado en la Zona de Viana según municipio, edad, sexo y sector de actividad. Diciembre de 2011.

Municipios	Total desempleo	Sexo y edad								Sectores				
		Hombres				Mujeres				Agricultura	Industria	Construcción	Servicios	Sin empleo anterior
		<25	25-44	>=45	Total	<25	25-44	>=45	Total					
Aguilar de Codés	100	0,00	0,00	66,67	66,67	0,00	0,00	33,33	33,33	0,00	16,67	0,00	83,33	0,00
Aras	100	25,00	0,00	50,00	75,00	0,00	0,00	25,00	25,00	0,00	25,00	25,00	50,00	0,00
Armañanzas	100	0,00	0,00	66,67	66,67	0,00	0,00	33,33	33,33	0,00	0,00	0,00	100,00	0,00
Azuelo	100	0,00	0,00	0,00	0,00	0,00	0,00	0,00	0,00	0,00	0,00	0,00	0,00	0,00
Bargota	100	0,00	0,00	0,00	0,00	0,00	100,00	0,00	100,00	0,00	0,00	0,00	100,00	0,00
Busto (El)	100	0,00	0,00	0,00	0,00	0,00	100,00	0,00	100,00	0,00	0,00	0,00	100,00	0,00
Cabredo	100	0,00	0,00	100,00	100,00	0,00	0,00	0,00	0,00	0,00	0,00	0,00	100,00	0,00
Desojo	100	0,00	16,67	33,33	50,00	0,00	0,00	50,00	50,00	0,00	0,00	16,67	83,33	0,00
Espronceda	100	0,00	0,00	0,00	0,00	0,00	0,00	0,00	0,00	0,00	0,00	0,00	0,00	0,00
Genevilla	100	0,00	0,00	50,00	50,00	0,00	50,00	0,00	50,00	0,00	50,00	50,00	0,00	0,00
Lapoblación	100	0,00	20,00	40,00	60,00	0,00	20,00	20,00	40,00	0,00	40,00	20,00	40,00	0,00
Lazagurría	100	22,22	11,11	11,11	44,44	0,00	33,33	22,22	55,56	22,22	44,44	0,00	33,33	0,00
Marañón	100	0,00	50,00	50,00	100,00	0,00	0,00	0,00	0,00	0,00	0,00	100,00	0,00	0,00
Sansol	100	25,00	0,00	50,00	75,00	0,00	0,00	25,00	25,00	0,00	0,00	50,00	50,00	0,00
Torralba del Río	100	14,29	42,86	14,29	71,43	0,00	14,29	14,29	28,57	0,00	14,29	71,43	14,29	0,00
Torres del Río	100	0,00	12,50	50,00	62,50	0,00	37,50	0,00	37,50	0,00	25,00	12,50	50,00	12,50
Viana	100	4,00	24,31	21,23	49,54	2,77	24,31	23,38	50,46	6,77	26,46	8,62	52,92	5,23
Total Zona Viana	100	4,66	22,54	23,83	51,04	2,33	23,83	22,80	48,96	6,22	25,39	10,88	52,85	4,66
Total Navarra	100	5,69	26,83	16,99	49,51	4,45	26,49	19,55	50,49	3,88	19,37	12,99	58,39	5,37

Fuente: Elaboración propia a partir de los datos del SNE. Datos a Diciembre de 2011.

Los siguientes gráficos reflejan la distribución de la población desempleada tanto de la zona de Viana como del conjunto de Navarra según edad, sexo y sector de actividad.

En cuanto a la **edad**, podemos observar algunas diferencias entre la zona de Viana y el conjunto de la Comunidad Foral. En el primer caso el desempleo se reparte más equitativamente entre el tramo de 25 a 44 años y el tramo de mayores de 45 años (alrededor de un 46%), sin embargo, en el total de Navarra el grueso del desempleo se concentra en el tramo de 25 a 44 años, reduciéndose en un 10% el porcentaje de personas desempleadas mayores de 45 años. El desempleo juvenil también presenta algunas diferencias; en la zona de Viana alcanza el 7% mientras que en el conjunto de Navarra supera el 10%. Por tanto, podemos concluir que **el desempleo en la zona de Viana está teniendo un mayor efecto entre la población de más edad.**

Gráfico 4. Población desempleada según intervalos de edad. Zona de Viana y Navarra. Diciembre de 2011.

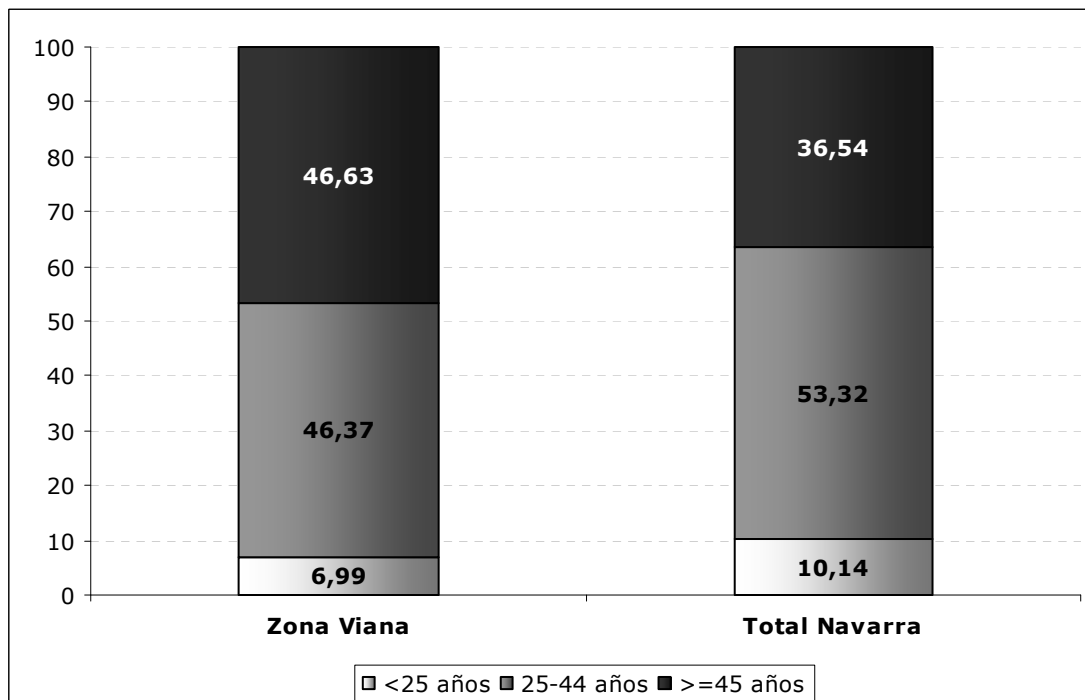

Fuente: Elaboración propia a partir de los datos del SNE. Datos a Diciembre de 2011.

La distribución del desempleo según **sexo** (Gráfico 5) es bastante similar entre la zona de Viana y el total de Navarra. En el primer caso el **51%** de las personas desempleadas son **hombres** y el **49% mujeres**. El desempleo femenino es algo más importante en el conjunto de Navarra, en detrimento del masculino que desciende 2 puntos porcentuales respecto a los datos correspondientes a la zona de Viana.

Gráfico 5. Población desempleada según sexo. Zona de Viana y Navarra. Diciembre de 2011.

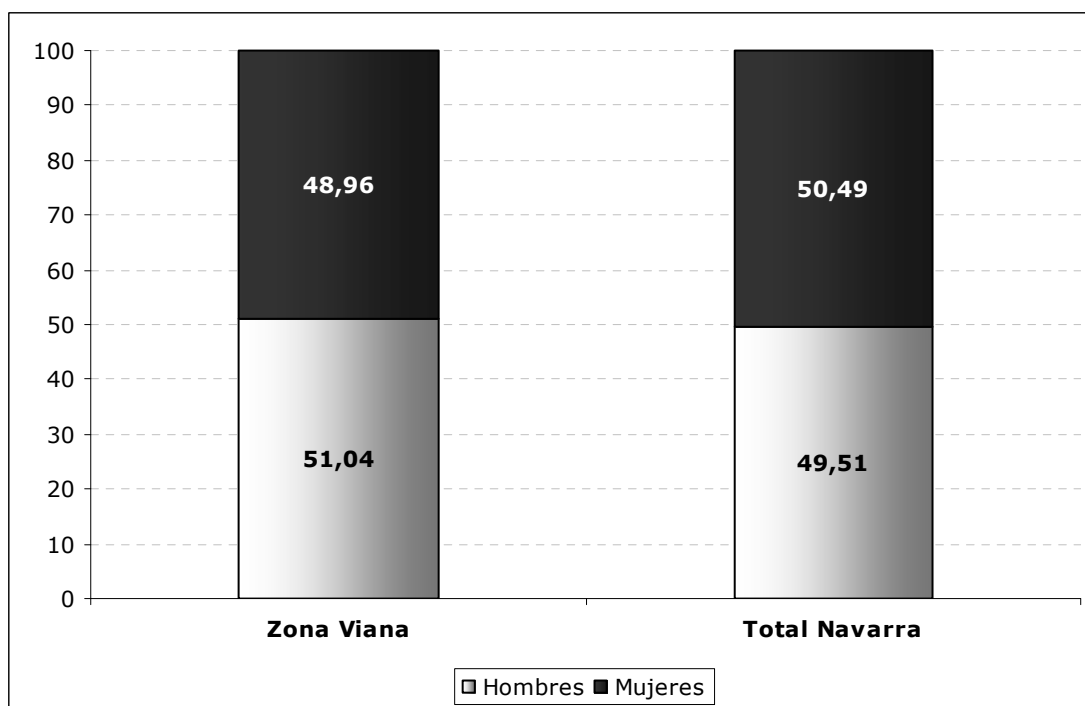

Fuente: Elaboración propia a partir de los datos del SNE. Datos a Diciembre de 2011.

Teniendo en cuenta el paro registrado por **sectores de actividad**, el **sector Servicios** es el que concentra el mayor volumen de personas desempleadas de la zona de Viana: casi el **53%**, mientras que en el conjunto de Navarra la pérdida de empleo en este sector ha sido algo superior: el **58%**.

El **sector industrial** se convierte en la **segunda actividad con mayor incidencia del desempleo**. Es en este sector donde encontramos mayores diferencias entre la zona de Viana (25,4%) y el total de Navarra (19,4%).

Otro aspecto a destacar es el dato referido al desempleo registrado en el sector agrícola; mientras que en el conjunto de Navarra apenas alcanza el 4%, en la zona de Viana supera el 6%.

Gráfico 6. Población desempleada según sector de actividad. Zona de Viana y Navarra. Diciembre de 2011.

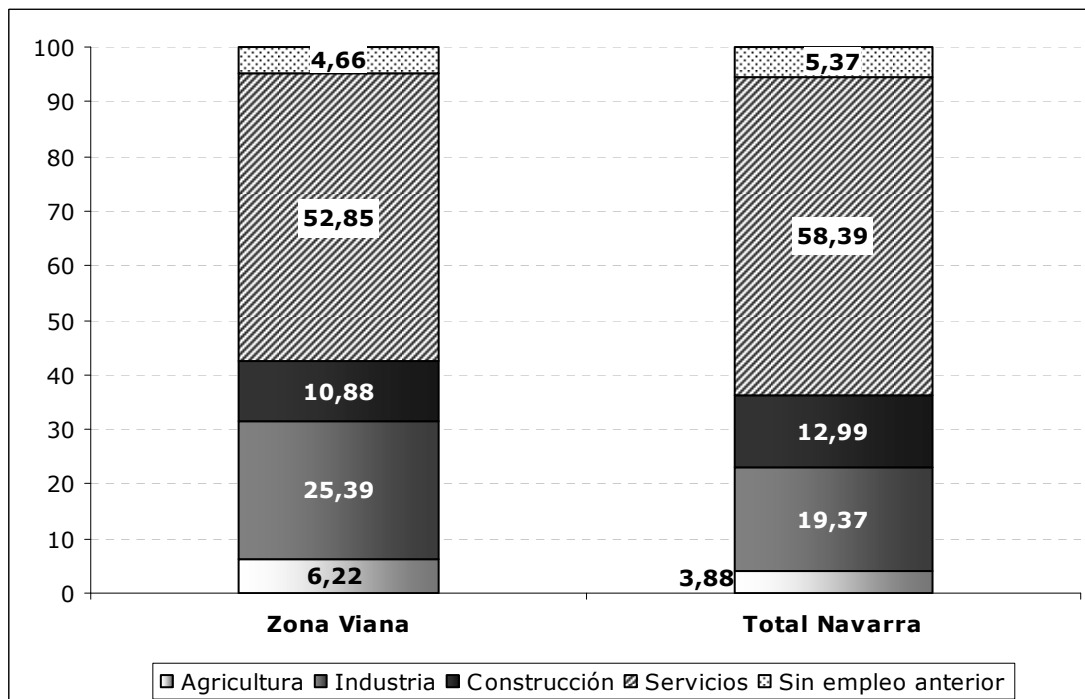

Fuente: Elaboración propia a partir de los datos del SNE. Datos a Diciembre de 2011.

Las siguientes tablas recogen datos sobre el desempleo registrado en los últimos 4 años en cada uno de los municipios que conformarían la zona de Viana. Asimismo se ha incluido la información relativa a Pamplona y a la totalidad de Navarra, con el objetivo de poder realizar un análisis no solo evolutivo sino también comparativo de las tres zonas.

En esta primera tabla se presentan los datos sobre personas desempleadas en términos absolutos. El municipio que concentra el grueso del desempleo es **Viana** con un total de **325** personas desempleadas **representando el 84% del total del desempleo de la zona.**

Tabla 3. Desempleo registrado en la Zona de Viana, Pamplona y Navarra. Diciembre09-Diciembre11-Diciembre10-Diciembre09- Diciembre08.

Municipio	Desempleo Dic11	Desempleo Dic10	Desempleo Dic09	Desempleo Dic08
Aguilar de Codés	6	6	3	4
Aras	4	5	4	7
Armañanzas	3	2	3	1
Azuelo	0	0	0	0
Bargota	3	5	5	1
Busto (El)	1	3	2	2
Cabredo	1	1	1	1
Desojo	6	10	7	1
Espronceda	0	1	2	3
Genevilla	2	3	3	5
Lapoblacion	5	4	2	3
Lazagurría	9	4	7	5
Marañón	2	1	2	1
Sansol	4	6	4	6
Torralba del Río	7	9	4	9
Torres del Río	8	4	4	3
Viana	325	247	226	178
Total Zona Viana	386	311	279	230
Total Pamplona	15.307	14.111	13.257	11.201
Total Navarra	46.946	43.011	40.653	32.956

Fuente: Elaboración propia a partir de los datos del SNE.

La zona de Viana ha sufrido un incremento del desempleo cifrado en **75** personas en el último año; es decir, se ha pasado de 311 parados/as en 2010 a 386 en 2011. Tomando como referencia los dos últimos años (Dic09-Dic11), el número de desempleados/as ha aumentado en **107** personas, lo que en términos porcentuales (Tabla 5) supone un **38% más de personas en situación de desempleo. Durante todo el periodo 2008-2011 el incremento ha sido de casi un 68%** pasando de 230 parados/as en 2008 a 386 en 2011.

Tabla 4. Variación (valores absolutos) del desempleo registrado en la Zona de Viana, Pamplona y Navarra. Diciembre11 respecto a Diciembre10, Diciembre09 y Diciembre08.

Municipio	Variación absolutos 11-10	Variación absolutos 11-09	Variación absolutos 11-08
Aguilar de Codés	0	3	2
Aras	-1	0	-3
Armañanzas	1	0	2
Azuelo	0	0	0
Bargota	-2	-2	2
Busto (El)	-2	-1	-1
Cabredo	0	0	0
Desojo	-4	-1	5
Espronceda	-1	-2	-3
Genevilla	-1	-1	-3
Lapoblación	1	3	2
Lazagurría	5	2	4
Marañón	1	0	1
Sansol	-2	0	-2
Torralba del Río	-2	3	-2
Torres del Río	4	4	5
Viana	78	99	147
Total Zona Viana	75	107	156
Total Pamplona	1.196	2.050	4.106
Total Navarra	3.935	6.293	13.990

Fuente: Elaboración propia a partir de los datos del SNE.

Teniendo en cuenta los datos del conjunto de Navarra y comparándolos con los de la zona de Viana, podemos ver algunas diferencias significativas. Así, el incremento del desempleo en el último año ha sido mucho mayor en la zona de Viana (un 24%) que en el conjunto de la Comunidad Foral (un 9%). Esta situación no ha sido exclusiva del último año ya que si nos fijamos en los porcentajes de variación con respecto a 2009 y 2008 la zona de Viana sigue registrando incrementos del desempleo superiores al conjunto de Navarra. Así, **si tenemos en cuenta todo el periodo 2008-2011 el aumento del desempleo en la zona de Viana (67,8%) ha sido 25 puntos porcentuales superior al registrado en el total de Navarra (42,5%).**

Tabla 5. Variación porcentual del desempleo registrado en la Zona de Viana, Pamplona y Navarra. Diciembre11 respecto a Diciembre10, Diciembre09 y Diciembre08.

Municipio	% Variación11-10	% Variación11-09	% Variación11-08
Aguilar de Codés	0,0%	100,0%	50,0%
Aras	-20,0%	0,0%	-42,9%
Armañanzas	50,0%	0,0%	200,0%
Azuelo	0,0%	0,0%	0,0%
Bargota	-40,0%	-40,0%	200,0%
Busto (El)	-66,7%	0,0%	-50,0%
Cabredo	0,0%	0,0%	0,0%
Desojo	-40,0%	-14,3%	500,0%
Espronceda	-100,0%	-100,0%	-100,0%
Genevilla	-33,3%	-33,3%	-60,0%
Lapoblación	25,0%	150,0%	66,7%
Lazagurría	125,0%	28,6%	80,0%
Marañón	100,0%	0,0%	100,0%
Sansol	-33,3%	0,0%	-33,3%
Torralba del Río	-22,2%	75,0%	-22,2%
Torres del Río	100,0%	0,0%	166,7%
Viana	31,6%	43,8%	82,6%
Total Zona Viana	24,1%	38,4%	67,8%
Total Pamplona	8,5%	15,5%	36,7%
Total Navarra	9,1%	15,5%	42,5%

Fuente: Elaboración propia a partir de los datos del SNE.

En términos porcentuales podemos destacar la localidad de **Lazagurría**, que en el último año ha sufrido una destrucción de empleo del **125%**, y los municipios de **Marañón y Torres del Río** donde el incremento del desempleo ha sido del **100%**. En el otro extremo destaca **Espronceda** con un descenso del desempleo también del **100%**.

Sin embargo hay que tener en cuenta que en algunos casos se trata de localidades con escasa densidad de población y con un número muy reducido de personas desempleadas en términos absolutos. Por tanto los datos, tanto de aumento del nivel de desempleo en unos casos como de descenso en otros, hay que tomarlos con cierta cautela.

Por eso, presentamos a continuación **datos sobre el impacto del desempleo por municipios teniendo en cuenta el peso poblacional de cada uno de ellos**. De esta forma podemos ver qué localidades han sido especialmente castigadas por el desempleo durante todo el periodo 2008-2011.

Índice de desempleo por municipios

Se trata de un indicador que pone en relación a la población desempleada de cada municipio con la población potencialmente activa (de 16 a 64 años). Es decir, nos permite saber qué porcentaje de la población que está en edad de trabajar dentro de cada municipio, se encuentra en desempleo. Este indicador ha sido calculado con respecto a los años 2008 y 2011 para poder la evolución del mismo durante todo el periodo de crisis económica.

Tabla 6: Índice de desempleo por municipios. Variación 2008-2011.

	Población potencialmente activa (16 a 64 años)			Paro registrado			Pob. Desempl / Pob. Potenc. activa		
	2008	2011	Var. 08-11	dic-08	dic-11	Var. 08-11	dic-08	dic-11	Dif.
Aguilar de Codés	53	56	5,7%	4	6	50,0%	7,5%	10,7%	3,2%
Aras	100	96	-4,0%	7	4	-42,9%	7,0%	4,2%	-2,8%
Armañanzas	28	26	-7,1%	1	3	200,0%	3,6%	11,5%	8,0%
Azuelo	26	21	-19,2%	0	0	0%	0,0%	0,0%	0,0%
Bargota	190	168	-11,6%	1	3	200,0%	0,5%	1,8%	1,3%
Busto (El)	48	44	-8,3%	2	1	-50,0%	4,2%	2,3%	-1,9%
Cabredo	52	54	3,9%	1	1	0,0%	1,9%	1,9%	-0,1%
Desojo	57	55	-3,5%	1	6	500,0%	1,8%	10,9%	9,2%
Espronceda	87	81	-6,9%	3	0	-100%	3,4%	0,0%	-3,4%
Genevilla	52	47	-9,6%	5	2	-60,0%	9,6%	4,3%	-5,4%
Lapoblación	97	97	0,0%	3	5	66,7%	3,1%	5,2%	2,1%
Lazagurría	113	111	-1,8%	5	9	80,0%	4,4%	8,1%	3,7%
Marañón	41	40	-2,4%	1	2	100,0%	2,4%	5,0%	2,6%
Sansol	65	65	0,0%	6	4	-33,3%	9,2%	6,2%	-3,1%
Torralba del Río	80	67	-16,3%	9	7	-22,2%	11,3%	10,4%	-0,8%
Torres del Río	87	89	2,3%	3	8	166,7%	3,4%	9,0%	5,5%
Viana	2.538	2.666	5,0%	178	325	82,6%	7,0%	12,2%	5,2%
Total Zona Viana	3714	3783	1,9%	230	386	67,8%	6,2%	10,2%	4,0%
Total Navarra	416.431	424.023	1,8%	32.956	46.946	42,5%	7,9%	11,1%	3,2%

Fuente: Elaboración propia a partir de los datos extraídos del Padrón, Desempleo registrado y Afiliación a la Seguridad Social.

La zona de Viana registra un índice de desempleo en torno al 10% en 2011, un punto porcentual por debajo del que se registra para el conjunto de Navarra. Este índice ha sufrido un incremento del 4% con respecto a la situación registrada en 2008 donde apenas superaba el 6%. En el total de Navarra el indicador se ha incrementado en menor proporción; un 3%.

Viana es la localidad que presenta un mayor índice de desempleo (un 12,2%) en el último año, dato que ha aumentado por encima del 5% con respecto a la situación existente en 2008. Otros municipios con índices de paro por encima de la media de la zona son: Armañanzas, Desojo, Aguilar de Codés y Torralba del Río. Se trata de localidades donde el peso de la población desempleada con respecto al total de la población potencialmente activa es más elevado.

Contratos

Gráfico 7. Evolución del número de contratos registrados en la Agencia de Empleo del SNE de Estella.

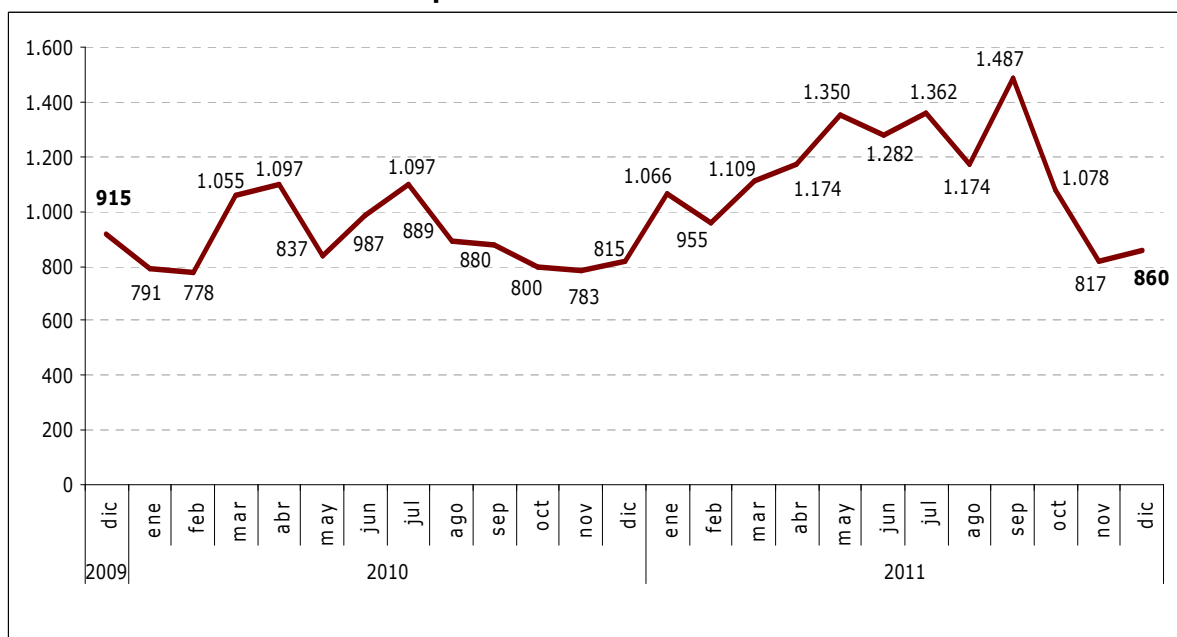

Fuente: Elaboración propia a partir de los datos del SNE.

El Gráfico 7 refleja muy claramente los picos de contratación producidos en los dos últimos años en la Oficina de Empleo de Estella. Los niveles más altos de contratación se registran en el mes de **Septiembre de 2011** con **1.487 contratos**, aunque en los meses posteriores se observa una importante caída de la contratación. En los últimos 4 meses del año la contratación ha descendido un 42% pasando de esos 1.487 contratos a los 860 registrados en el mes de Diciembre de 2011, lo que supone 45 contratos más que en el mismo mes del año anterior pero 55 contratos menos que en Diciembre de 2009. Es decir, **en dos años (Dic09-Dic11) la contratación en esta zona ha descendido un 6%**.

Afiliación a la Seguridad Social

Tabla 7: Personas afiliadas a la Seguridad Social. Variación 2008-2010

		31/12/2008	31/12/2011	Var. 08-11
31220	Sansol	8	6	-25,0%
31227	Cabredo Genevilla Lapoblación Marañón	97	97	0,0%
31228	Aguilar de Codés Armañanzas Espronceda Azuelo Torralba del Río	68	62	-8,8%
31229	Bargota Busto (El) Desojo Torres del Río	114	99	-13,2%
31230	Viana	2.453	2.158	-12,0%
31239	Aras	38	21	-44,7%
31588	Lazagurría	48	45	-6,3%
	Total Zona de Viana	2.826	2.488	-12,0%
	Total Navarra	272.575	257.893	-5,4%

Fuente: Tesorería General de la Seguridad Social, 2008-2011

En cuanto a los datos que nos aporta la Seguridad Social sobre número de personas afiliadas por municipios (código postal), vemos que en la zona de Viana y desde el inicio de la crisis, se ha producido una **caída de la afiliación del 12%** pasando de 2.826 personas afiliadas a 2.488, siendo algo más del doble de la que se registra para el conjunto de Navarra con una caída de la afiliación del 5,4%.

Expedientes de Regulación de Empleo (EREs)

A continuación presentamos una comparativa de los EREs presentados durante los años **2009, 2010 y 2011** en empresas de la Comarca de Estella.

- **EREs presentados en 2011**

Los ERE's presentados durante el año **2011** en la comarca de Estella han sido un total de **40**; **7** de ellos de **extinción** y **33** de **suspensión** temporal de contratos.

De esos 40 expedientes presentados a lo largo del 2011, fueron **autorizados** por el departamento un total de **28**, **todos ellos de suspensión** temporal de contratos, afectando a un total de **492 trabajadores y trabajadoras**.

- **EREs presentados en 2010**

Los ERE'S presentados durante el año **2010** en la comarca de Estella, fueron un total de **38**. De esos 38 expedientes, **8** fueron de **extinción** de contratos y **52** de **suspensión** temporal.

De esos 38 expedientes, fueron **autorizados** por el departamento un total de **31** expedientes, **todos ellos de suspensión** temporal de contratos. Los **trabajadores y trabajadoras** afectadas por expedientes autorizados durante el año 2010, son un total de **565**, y como hemos dicho, todos ellos vieron suspendida, ya sea total o parcialmente su relación laboral.

- **EREs presentados en 2009**

Los ERE'S presentados durante el año **2009** en la comarca de Estella, fueron un total de **57**. De esos 57 expedientes presentados, **12** fueron de **extinción** de contratos y **45** de **suspensión** temporal.

De esos 57 expedientes, fueron **autorizados** por el departamento un total de **48** expedientes, **7** de **extinción** y **41** de **suspensión**. Los **trabajadores y trabajadoras afectadas** por expedientes **autorizados** durante el año 2009 son un total de **1.221**, **77** de ellos vieron **extinguida** su relación laboral y **1.144** la vieron **suspendida**.

Tabla 8. EREs en la Comarca de Estella. Diciembre 2009, 2010, 2011.

	Nº ERE'S REGISTRADOS	Nº ERE'S AUTORIZADOS	Trabajadores afectados por expedientes AUTORIZADOS
2009	57	48	1.221
2010	38	31	565
2011	40	28	492

Fuente: Secretaría de Acción Sindical de CCOO a partir de los datos del Departamento de Trabajo, G.N.

Tabla 9. EREs registrados en la Comarca de Estella por trimestres. 2009, 2010, 2011.

	1er trimestre	2º trimestre	3er trimestre	4º trimestre
2009	22	15	8	12
2010	12	16	5	5
2011	12	10	3	15

Fuente: Secretaría de Acción Sindical de CCOO a partir de los datos del Departamento de Trabajo, G.N.

La **industria** es el sector más afectado con **27 expedientes** de los 48 autorizados en el año **2009** en la comarca de Estella (el **56,25%**).

Durante el año **2010**, **14 expedientes** de los 31 autorizados fueron de la **construcción**, representando el **45,16%** del total de la zona.

En el año **2011**, los dos sectores que han estado afectados por igual son la **industria** y la **construcción**, con **11 expedientes** autorizados cada uno de ellos de un total de 28, lo que supone el **39,29%**, para cada uno de esos sectores.

Tabla 10. EREs autorizados en la Comarca de Estella en la industria y construcción. 2009, 2010, 2011.

	Sector más afectado	Nº expedientes autorizados en el año	Nº expedientes autorizados en el sector	Porcentaje
2009	INDUSTRIA	48	27	56,25%
2010	CONSTRUCCIÓN	31	14	45,16%
2011	INDUSTRIA Y CONSTRUCCIÓN	28	11 / 11	39,29% c.u.

Fuente: Secretaría de Acción Sindical de CCOO a partir de los datos del Departamento de Trabajo, G.N.