

## **INFORMACIÓN SOBRE EL EMPLEO EN NAVARRA**

El presente informe pretende ser una herramienta de consulta, para los y las profesionales de los Servicios de Información y Orientación Profesional, sobre la situación del mercado de trabajo en la Comunidad Foral.

La información que se presenta se estructura en torno a cinco grandes temas:

- 1.- Situación del empleo en general
- 2.- Sectores y actividades económicas más importantes
- 3.- Ocupaciones más demandadas
- 4.- Empresas más representativas
- 5.- Situación laboral de la población trabajadora

Asimismo, y dado que la situación de nuestra Comunidad no es homogénea en términos de empleo, se incluyen 7 informes específicos de cada una de las siguientes zonas de Navarra (siguiendo la clasificación "Zonificación Navarra 2000"): Noroeste, Pirineo, Pamplona, Tierra Estella, Zona Media, Ribera Alta y Tudela.

Al final se anexa un cuadro resumen con los indicadores de empleo utilizados en los informes y la fuente a partir de la cual se han obtenido las diferentes cifras.

## SITUACIÓN DE LA COMUNIDAD FORAL DE NAVARRA EN RELACIÓN CON EL EMPLEO

Los datos sobre actividad, ocupación y desempleo colocan a Navarra en una posición algo más ventajosa en términos de empleo que la existente a nivel nacional, aunque todavía nos encontramos lejos de alcanzar los niveles que se registran en el conjunto de la Unión Europea.

Gráfico 1: Tasas de Actividad, Ocupación y Desempleo (%)

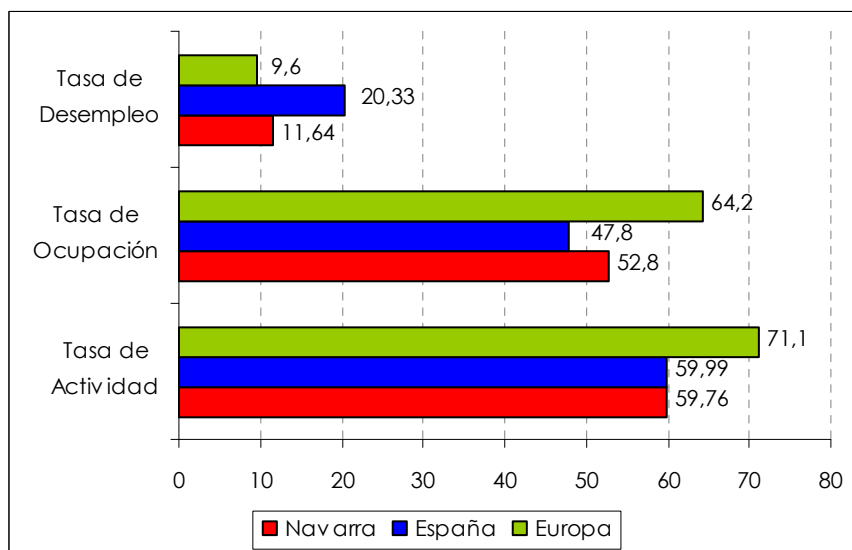

Fuente: [Encuesta de Población Activa. INE. IV Trimestre 2010.](#)

Fuente: [EUROSTAT Estadísticas sobre el mercado de trabajo. IV Trimestre 2010.](#)

Las cifras de paro correspondientes al IV Trimestre de 2010, sitúan el porcentaje de **personas desempleadas** en Navarra en el **11,64%**, casi nueve puntos por debajo de la tasa de paro registrada en el conjunto de España y dos puntos por encima de la tasa registrada en Europa.

El Gráfico 2 muestra la evolución de las tasas de desempleo en los últimos 4 años tanto a nivel de Navarra como a nivel nacional y de la Unión Europea. Como puede observarse, el incremento del desempleo sobre todo a partir de 2007, es muy claro en el caso de Navarra y del conjunto del Estado, mientras que en el caso de la Unión Europea el incremento es menos pronunciado.

En el año 2006, antes de la llegada de la crisis, los niveles de desempleo de España y la UE eran muy próximos (un 8,3% y un 7,9% respectivamente), mientras que Navarra contaba con una tasa mucho más baja en torno al 4,5%. La realidad 4 años más tarde es bien distinta ya que la tasa de desempleo española ha sufrido un incremento del 145% y nuestra Comunidad ha llegado a superar la tasa de desempleo registrada en el conjunto de la UE incrementándose un 154% desde el año 2006 y hasta finales de 2010.

Como hemos dicho, la UE registra un incremento del desempleo menos pronunciado ya que en los últimos años el aumento ha sido de un 21,5%.

**Gráfico 2: Evolución Tasas de Desempleo (%)**

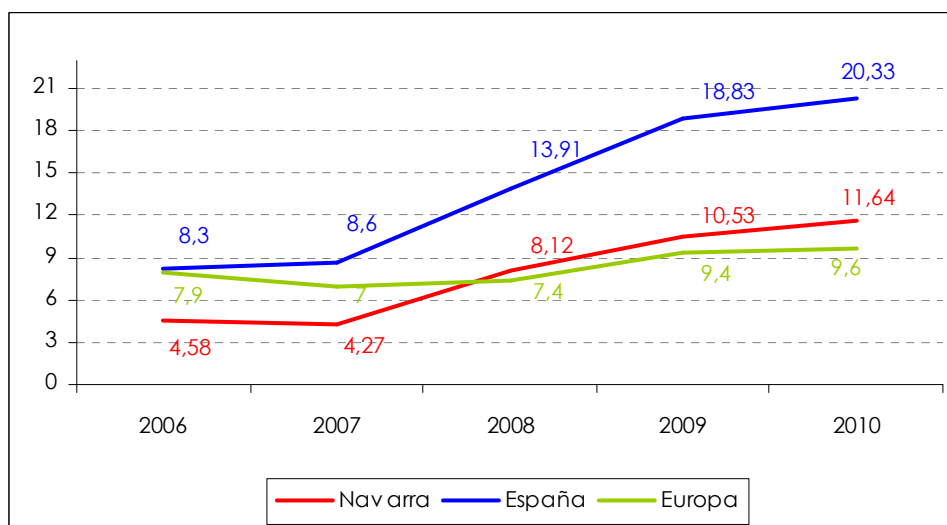

Fuente: Encuesta de Población Activa. INE. IV Trimestre 2010.  
Fuente: EUROSTAT Estadísticas sobre el mercado de trabajo, IV Trimestre 2010.

La búsqueda de empleo requiere manejar información y disponer de una continua preparación y formación; por eso es importante conocer cuál es la realidad de nuestro mercado laboral, sobre qué sectores y actividades se asienta y cuáles son las condiciones laborales más habituales de la población trabajadora.

### SECTORES Y ACTIVIDADES ECONÓMICAS MÁS IMPORTANTES

Aunque el **Sector Servicios** es el que más afiliación comprende, Navarra es una Comunidad predominantemente industrial. El **Sector Industrial** supone el 25,5% del total de la afiliación de Navarra, y el 13,7% a nivel estatal. Este mayor volumen en la Industria contrasta con el menor porcentaje de personas afiliadas en el Sector Servicios. A nivel estatal, este sector cuenta con el 75,5% del total de la afiliación mientras que en Navarra el porcentaje es un 62,5%.

En cuanto a los sectores de la **Construcción** y la **Agricultura**, estos presentan porcentajes bastante similares tanto a nivel nacional como en Navarra tal y como puede observarse en el siguiente gráfico.

**Gráfico 3: Afiliación a la Seguridad Social por sectores económicos (%).**

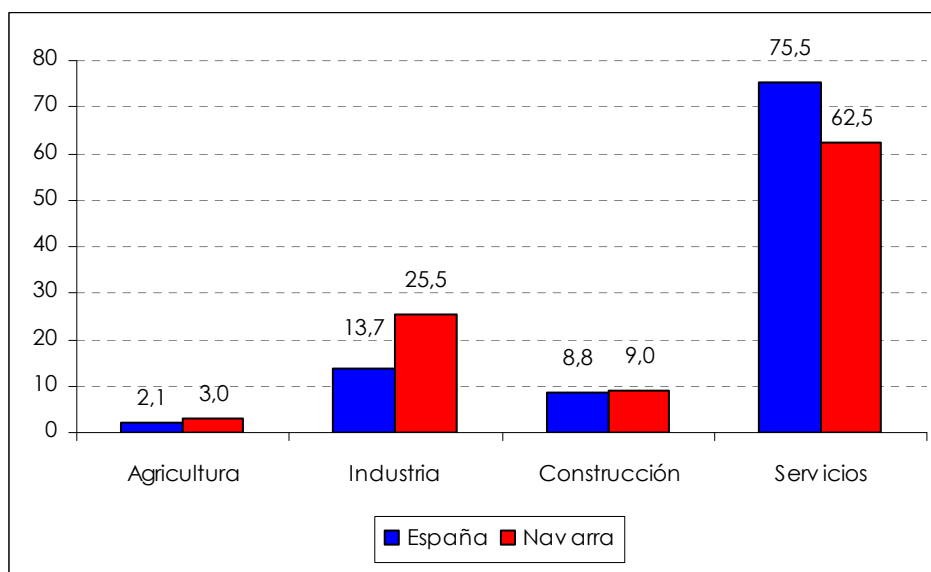

**Afiliación en términos absolutos.**

	Agricultura	Industria	Construcción	Servicios	Total
España	333.499	2.233.741	1.422.948	12.271.655	16.261.843
Navarra	7.600	64.562	22.864	158.647	253.673

Fuente: Tesorería General de la Seguridad Social. Personas afiliadas último día del mes. Total Nacional. Diciembre 2010.

[http://www.seg-](http://www.seg-social.es/Internet_1/Estadistica/Est/aaa/Afiliaciones_en_alta_laboral/Afiliacion_ultimo_dia_del_mes/Afiliados_ultimo_dia_del_mes_por_provincias_y_secciones_de_actividad/index.htm)

[social.es/Internet\\_1/Estadistica/Est/aaa/Afiliaciones\\_en\\_alta\\_laboral/Afiliacion\\_ultimo\\_dia\\_del\\_mes/Afiliados\\_ultimo\\_dia\\_del\\_mes\\_por\\_provincias\\_y\\_secciones\\_de\\_actividad/index.htm](http://www.seg-social.es/Internet_1/Estadistica/Est/aaa/Afiliaciones_en_alta_laboral/Afiliacion_ultimo_dia_del_mes/Afiliados_ultimo_dia_del_mes_por_provincias_y_secciones_de_actividad/index.htm)

Datos para Navarra facilitados por la Dirección Provincial de la Tesorería General de la Seguridad Social de Navarra. Personas afiliadas. Diciembre 2010.

Teniendo en cuenta la **evolución** de los datos de afiliación desde Diciembre de 2007, vemos que el número de personas afiliadas a la Seguridad Social ha descendido en prácticamente todos los sectores de actividad. En los últimos 3 años la afiliación ha caído en Navarra un **5,11%**. El sector que más afiliados/as ha perdido ha sido el de la **Construcción** con casi un **30% menos de personas afiliadas**.

**Tabla 1: Evolución de la Afiliación en Navarra (2007-2010)**

	dic-07	dic-08	dic-09	dic-010	Variación 07-010	Variación 08-010	Variación 09-010
Agricultura	2.434	7.922	7.692	7.600	212,24%	-4,06%	-1,20%
Industria	72.445	69.651	65.825	64.562	-10,88%	-7,31%	-1,90%
Construcción	32.342	27.728	24.655	22.864	-29,31%	-17,54%	-7,30%
Servicios	160.103	158.932	156.155	158.647	-0,91%	-0,18%	1,60%
<b>Total</b>	<b>267.324</b>	<b>264.233</b>	<b>254.327</b>	<b>253.673</b>	<b>-5,11%</b>	<b>-4,00%</b>	<b>-0,30%</b>

Fuente: Afiliación a la Seguridad Social. Nº de trabajadores/as. Dic 2007, Dic 2008, Dic 2009 y Dic 2010. (Datos facilitados por la Dirección Provincial de la Tesorería General de la Seguridad Social de Navarra)

Haciendo referencia a la **división de la actividad económica a 2 dígitos**, (datos CNAE 2009) el Comercio al por menor es el que abarca un mayor número de personas afiliadas a la Seguridad Social en Navarra; supone el 8,8% del total de la Comunidad Foral (22.359 trabajadores/as). En segundo lugar se encuentran las Actividades Sanitarias con un 6,3% del total de la afiliación, seguido de las Actividades de construcción especializada (5,5%), Educación (5,4%), Servicios de comidas y bebidas (5,1%) y Fabricación de vehículos a motor (4,7%).

Esta distribución de las actividades económicas varía para el **Régimen General**. El Comercio al por menor y las Actividades sanitarias siguen siendo las actividades que dentro de este régimen aglutinan al mayor número de trabajadores/as afiliados/as (el 7,4% y 7,3% respectivamente). A continuación destacan: Educación, con el 6,3% del total de la afiliación a este régimen, Fabricación de vehículos de motor (5,8%) y los Servicios de comidas y bebidas (4,5%).

En relación al **Régimen Especial de Autónomos/as**, éstos suponen en Navarra el 18,4% del total de la afiliación, destacando las actividades relacionadas con los Servicios, que representan el 62,6% del total de autónomos/as. Dentro de este sector, las actividades de Comercio al por menor son las que cuentan con un mayor número de afiliados/as (7.062), representando así el 15% del total. Las actividades de Agricultura, Ganadería, Silvicultura y Pesca aglutinan a un total de 5.716 personas que representan el 12,2% del total de autónomos/as de Navarra, colocándose así como la segunda actividad más importante en lo que se refiere a empleo autónomo, seguido de cerca por las Actividades de construcción especializada que cuentan con un total de 5.620 personas afiliadas al Régimen Especial de Autónomos/as.

Si atendemos al número de **empresas**, la mayoría de ellas se concentran en el Sector Servicios (el 73% del total) y dentro de éste, a aquellas actividades relacionadas con el Comercio al por menor en el que existen unas 3.156 empresas, es decir el 16,5% del tejido empresarial de Navarra. El sector industrial ocupa el segundo lugar con un total de 2.599 empresas (el 13,6%), seguido de las empresas del sector de la Construcción que representan el 12% del total.

**Tabla 2: Principales actividades económicas en Navarra.**  
**Nº de trabajadores/as según sexo (Rég. General y Autónomos/as) y Nº de empresas.**

ACTIVIDAD ECONÓMICA	Nº TRABAJADORES/AS									Nº EMPRESAS
	TOTAL			RÉGIMEN GENERAL			AUTÓNOMOS/AS			
	Total	H	M	Total	H	M	Total	H	M	
<b>Total Sector Servicios</b>	<b>158.647</b>	<b>68.650</b>	<b>89.997</b>	<b>129.436</b>	<b>51.809</b>	<b>77.627</b>	<b>29.211</b>	<b>16.841</b>	<b>12.370</b>	<b>13.956</b>
Comercio al por menor	22.359	7.259	15.099	15.297	4.314	10.983	7.062	2.945	4.116	3.156
Actividades sanitarias	15.887	3.507	12.380	15.092	3.147	11.945	795	360	435	411
Educación	13.819	4.555	9.264	12.966	4.229	8.737	853	326	527	511
Servicios de comidas y bebidas	12.934	4.532	8.402	9.261	2.485	6.776	3.673	2.047	1.626	1.634
<b>Total Sector Industrial</b>	<b>64.562</b>	<b>49.266</b>	<b>15.296</b>	<b>60.678</b>	<b>46.327</b>	<b>14.351</b>	<b>3.884</b>	<b>2.939</b>	<b>945</b>	<b>2.599</b>
Fabricación de vehículos de motor	11.950	9.746	2.204	11.907	9.717	2.190	43	29	14	94
Industria de la alimentación	10.696	6.062	4.634	9.996	5.644	4.352	700	418	282	430
<b>Total Construcción</b>	<b>22.864</b>	<b>20.429</b>	<b>2.434</b>	<b>15.214</b>	<b>13.326</b>	<b>1.888</b>	<b>7.649</b>	<b>7.103</b>	<b>546</b>	<b>2.323</b>
Actividades de construcción especializada	13.908	12.609	1.299	8.288	7.320	968	5.620	5.289	331	1.316
<b>Total Sector Agrícola</b>	<b>7.600</b>	<b>5.826</b>	<b>1.774</b>	<b>1.659</b>	<b>1.323</b>	<b>336</b>	<b>5.941</b>	<b>4.503</b>	<b>1.438</b>	<b>229</b>
Agricultura, ganadería, silvicultura y pesca. Industrias extractivas	6.858	5.198	1.660	1.142	884	258	5.716	4.314	1.402	1
<b>TOTAL SECTORES</b>	<b>253.673</b>	<b>144.171</b>	<b>109.501</b>	<b>206.987</b>	<b>112.785</b>	<b>94.202</b>	<b>46.685</b>	<b>31.386</b>	<b>15.299</b>	<b>19.107</b>

Fuente: Afiliación a la Seguridad Social según CNAE-09 a 2 dígitos. Número de trabajadores/as de Régimen General y Autónomo. Número de Empresas. Diciembre 2010. (Datos facilitados por la Dirección Provincial de la Tesorería General de la Seguridad Social de Navarra)

Las tablas que se presentan a continuación, recogen el total de trabajadores/as y de empresas existentes en Navarra según actividad económica (CNAE-09 a 2 dígitos), por sectores y según sexo.

#### SECTOR SERVICIOS:

**Tabla 3: Actividades económicas del sector SERVICIOS.**  
**Nº de trabajadores/as según sexo (Rég. General y Autónomos/as) y Nº de empresas.**

ACTIVIDAD ECONÓMICA	Nº TRABAJADORES/AS									Nº EMPRESAS
	TOTAL			RÉGIMEN GENERAL			AUTÓNOMOS/AS			
	Total	H	M	Total	H	M	Total	H	M	
Comercio al por menor	22.359	7.259	15.099	15.297	4.314	10.983	7.062	2.945	4.116	3.156
Actividades sanitarias	15.887	3.507	12.380	15.092	3.147	11.945	795	360	435	411
Educación	13.819	4.555	9.264	12.966	4.229	8.737	853	326	527	511
Servicios de comidas y bebidas	12.934	4.532	8.402	9.261	2.485	6.776	3.673	2.047	1.626	1.634
Administración Pública y defensa	10.005	4.990	5.015	9.999	4.989	5.010	6	1	5	570
Comercio al por mayor e intermediarios del comercio	9.105	6.417	2.688	7.189	4.962	2.227	1.916	1.455	461	1.103
Transporte terrestre y por tubería	8.407	7.323	1.084	5.173	4.304	869	3.234	3.019	215	909
Servicios a edificios y actividades de jardinería	8.143	2.134	6.009	7.419	1.779	5.640	724	355	369	378
Venta y reparación de vehículos de motor y motocicletas	4.710	4.018	692	3.476	2.956	520	1.234	1.062	172	609
Actividades de servicios sociales sin alojamiento	4.072	1.300	2.772	3.966	1.294	2.672	106	6	100	144
Servicios técnicos de arquitectura e ingeniería; ensayos y análisis técnicos	4.018	2.516	1.502	3.063	1.812	1.251	955	704	251	400

Asistencia en establecimientos residenciales	3.555	449	3.106	3.554	449	3.105	1	0	1	68
Actividades jurídicas y de contabilidad	3.542	1.318	2.224	2.491	718	1.773	1.051	600	451	558
Otros servicios personales	3.515	602	2.913	1.791	278	1.513	1.724	324	1.400	586
Actividades deportivas, recreativas y de entretenimiento	3.369	1.630	1.739	3.111	1.460	1.651	258	170	88	239
Servicios financieros	3.294	1.823	1.471	3.281	1.816	1.465	13	7	6	62
Actividades asociativas	2.487	863	1.624	2.154	734	1.420	333	129	204	390
Servicios de alojamiento	2.396	770	1.626	2.081	612	1.469	315	158	157	196
Almacenamiento y actividades anexas al transporte	2.147	1.496	651	2.081	1.441	640	66	55	11	97
Actividades relacionadas con el empleo	1.769	1.070	699	1.667	989	678	102	81	21	47
Programación, consultoría y otras actividades relacionadas con la informática	1.538	998	540	1.332	835	497	206	163	43	103
Reparación de ordenadores, efectos personales y artículos de uso doméstico	1.508	1.022	486	308	228	80	1.200	794	406	99
Investigación y desarrollo	1.427	658	769	1.331	612	719	96	46	50	50
Actividades de seguridad e investigación	1.298	1.099	199	1.274	1.077	197	24	22	2	36
Actividades administrativas	1.167	572	595	1.011	502	509	156	70	86	81
Actividades de las sedes centrales; actividades de consultoría de gestión empresarial	1.131	483	648	724	248	476	407	235	172	166
Actividades de alquiler	1.071	589	482	881	454	427	190	135	55	115
Seguros y fondos de pensiones	919	460	459	748	347	401	171	113	58	95
Edición	910	527	383	769	419	350	141	108	33	50
Actividades postales y de correos	882	403	479	766	319	447	116	84	32	30
Actividades auxiliares a los servicios financieros y a los seguros	807	393	414	398	156	242	409	237	172	134
Publicidad y estudios de mercado	738	392	346	450	201	249	288	191	97	85
Otras actividades profesionales, científicas y técnicas	687	341	346	354	136	218	333	205	128	54
Actividades de creación, artísticas y espectáculos	656	397	259	370	213	157	286	184	102	53
Actividades inmobiliarias	540	282	258	299	133	166	241	149	92	153
Telecomunicaciones	502	370	132	409	325	84	93	45	48	35
Actividades cinematográficas, de vídeo y de programas de televisión, grabación de sonido y edición musical	407	221	186	310	149	161	97	72	25	30
Actividades de agencias de viajes	395	81	314	310	42	268	85	39	46	61
Actividades de los hogares como empleadores de personal doméstico	351	228	123	351	228	123	0	0	0	292
Actividades de juegos de azar y apuestas	344	160	184	283	133	150	61	27	34	55
Actividades veterinarias	237	112	125	122	40	82	115	72	43	39
Actividades de programación y emisión de radio y televisión	150	95	55	139	86	53	11	9	2	17
Actividades de bibliotecas, archivos, museos y otras actividades culturales	145	47	98	121	36	85	24	11	13	28
Servicios de información	100	58	42	60	33	27	40	25	15	20
Transporte aéreo	45	25	20	45	25	20	0	0	0	2
Actividades de organizaciones y organismos extraterritoriales	8	1	7	8	1	7	0	0	0	3
Transporte marítimo	3	2	1	2	1	1	1	1	0	2
<b>TOTAL SECTOR SERVICIOS</b>	<b>158.647</b>	<b>68.650</b>	<b>89.997</b>	<b>129.436</b>	<b>51.809</b>	<b>77.627</b>	<b>29.211</b>	<b>16.841</b>	<b>12.370</b>	<b>13.956</b>

Fuente: Afiliación a la Seguridad Social según CNAE-09 a 2 dígitos. Número de trabajadores/as de Régimen General y Autónomo. Número de Empresas. Diciembre 2010. (Datos facilitados por la Dirección Provincial de la Tesorería General de la Seguridad Social de Navarra)

**SECTOR INDUSTRIAL:**

**Tabla 4: Actividades económicas del sector de la INDUSTRIA.  
Nº de trabajadores/as (Rég. General y Autónomos/as) y Nº de empresas.**

ACTIVIDAD ECONÓMICA	Nº TRABAJADORES/AS									Nº EMPRESAS
	TOTAL			RÉGIMEN GENERAL			AUTÓNOMOS/AS			
	Total	H	M	Total	H	M	Total	H	M	
Fabricación de vehículos de motor	11.950	9.746	2.204	11.907	9.717	2.190	43	29	14	94
Industria de la alimentación	10.696	6.062	4.634	9.996	5.644	4.352	700	418	282	430
Fabricación de productos metálicos	6.650	5.719	931	5.906	5.110	796	744	609	135	486
Fabricación de maquinaria y equipo n.c.o.p.	5.191	4.494	697	4.956	4.295	661	235	199	36	164
Metalurgia	4.594	4.140	454	4.356	3.922	434	238	218	20	102
Fabricación de productos de caucho y plásticos	3.286	2.318	968	3.194	2.251	943	92	67	25	107
Fabricación de otros productos minerales no metálicos	2.741	2.339	402	2.598	2.222	376	143	117	26	122
Fabricación de material y equipo eléctrico	2.511	1.910	601	2.492	1.898	594	19	12	7	44
Industria del papel	2.070	1.779	291	2.048	1.764	284	22	15	7	34
Reparación e instalación de maquinaria y equipo	1.735	1.401	334	1.438	1.147	291	297	254	43	109
Industria de la madera y del corcho	1.588	1.371	217	1.100	926	174	488	445	43	155
Industria química	1.457	1.150	307	1.402	1.109	293	55	41	14	63
Fabricación de muebles	1.400	1.120	280	1.223	967	256	177	153	24	85
Artes gráficas	1.306	932	374	1.090	770	320	216	162	54	119
Fabricación de bebidas	1.264	914	350	1.209	874	335	55	40	15	134
Recogida, tratamiento y eliminación de residuos; valorización	1.211	946	265	1.185	926	259	26	20	6	54
Suministro de energía eléctrica, gas, vapor y aire acondicionado	885	670	215	865	657	208	20	13	7	49
Captación, depuración y distribución de agua	872	678	194	859	675	194	3	3	0	64
Fabricación de productos informáticos, electrónicos y ópticos	820	431	389	772	417	355	48	14	34	20
Fabricación de productos farmacéuticos	637	277	360	637	277	360	0	0	0	37
Confección de prendas de vestir	632	150	482	496	120	376	136	30	106	39
Industria textil	394	211	183	354	193	161	40	18	22	32
Fabricación de otro material de transporte	234	203	31	226	198	28	8	5	3	7
Otras industrias manufactureras	221	138	83	171	103	68	50	35	15	28
Industria del cuero y del calzado	153	113	40	127	94	33	26	19	7	10
Recogida y tratamiento de aguas residuales	62	52	10	60	50	10	2	2	0	10
Actividades de descontaminación y otros servicios de gestión de residuos	1	1	0	1	1	0	0	0	0	1
<b>TOTAL SECTOR INDUSTRIAL</b>	<b>64.562</b>	<b>49.266</b>	<b>15.296</b>	<b>60.678</b>	<b>46.327</b>	<b>14.351</b>	<b>3.884</b>	<b>2.939</b>	<b>945</b>	<b>2.599</b>

Fuente: Afiliación a la Seguridad Social según CNAE-09 a 2 dígitos. Número de trabajadores/as de Régimen General y Autónomo. Número de Empresas. Diciembre 2010. (Datos facilitados por la Dirección Provincial de la Tesorería General de la Seguridad Social de Navarra)



## CONSTRUCCIÓN:

**Tabla 5: Actividades económicas del sector de la CONSTRUCCION.  
Nº de trabajadores/as (Rég. General y Autónomos/as) y Nº de empresas.**

ACTIVIDAD ECONÓMICA	Nº TRABAJADORES/AS									Nº EMPRESAS
	TOTAL			RÉGIMEN GENERAL			AUTÓNOMOS/AS			
	Total	H	M	Total	H	M	Total	H	M	
Actividades de construcción especializada	13.908	12.609	1.299	8.288	7.320	968	5.620	5.289	331	1.316
Construcción de edificios	7.735	6.749	985	5.987	5.197	789	1.748	1.552	196	926
Ingeniería civil	1.221	1.071	150	940	809	131	281	262	19	81
<b>TOTAL CONSTRUCCIÓN</b>	<b>22.864</b>	<b>20.429</b>	<b>2.434</b>	<b>15.215</b>	<b>13.326</b>	<b>1.888</b>	<b>7.649</b>	<b>7.103</b>	<b>546</b>	<b>2.323</b>

Fuente: Afiliación a la Seguridad Social según CNAE-09 a 2 dígitos. Número de trabajadores/as de Régimen General y Autónomo. Número de Empresas. Diciembre 2010. (Datos facilitados por la Dirección Provincial de la Tesorería General de la Seguridad Social de Navarra)

## SECTOR AGRÍCOLA:

**Tabla 6: Actividades económicas del sector AGRICOLA.  
Nº de trabajadores/as (Rég. General y Autónomos/as) y Nº de empresas.**

ACTIVIDAD ECONÓMICA	Nº TRABAJADORES/AS									Nº EMPRESAS
	TOTAL			RÉGIMEN GENERAL			AUTÓNOMOS/AS			
	Total	H	M	Total	H	M	Total	H	M	
Agricultura, ganadería, silvicultura y pesca.										
Industrias extractivas	6.858	5.198	1.660	1.142	884	258	5.716	4.314	1.402	1
Otras industrias extractivas	470	409	61	449	390	59	21	19	2	19
Agricultura, ganadería, caza y servicios relacionados con las mismas	177	158	19	55	43	12	122	115	7	190
Silvicultura y explotación forestal	94	61	33	13	6	7	81	55	26	16
Pesca y acuicultura	1	0	1	0	0	0	1	0	1	3
<b>TOTAL SECTOR AGRÍCOLA</b>	<b>7.600</b>	<b>5.826</b>	<b>1.774</b>	<b>1.659</b>	<b>1.323</b>	<b>336</b>	<b>5.941</b>	<b>4.503</b>	<b>1.438</b>	<b>229</b>

Fuente: Afiliación a la Seguridad Social según CNAE-09 a 2 dígitos. Número de trabajadores/as de Régimen General y Autónomo. Número de Empresas. Diciembre 2010. (Datos facilitados por la Dirección Provincial de la Tesorería General de la Seguridad Social de Navarra)

## OCUPACIONES MÁS DEMANDADAS

En la Tabla 7, se recogen aquellas ocupaciones con mayor demanda por parte de los/as trabajadores/as así como aquellas que han registrado un mayor número de contratos durante el año 2010. Algunas de las ocupaciones más demandadas suelen coincidir con aquellas que registran un mayor número de contratos; es lo que ocurre por ejemplo en el caso de los/as peones, personal de limpieza y dependientes/as.

**Tabla 7: Ocupaciones más demandadas y más contratadas durante 2010.**

<b>MÁS DEMANDADAS POR LOS/AS TRABAJADORES/AS</b>	<ul style="list-style-type: none"><li>▪ Peón industria manufacturera</li><li>▪ Personal de limpieza o limpiador/a</li><li>▪ Dependiente de comercio</li><li>▪ Peón industria metalúrgica</li><li>▪ Empleado/a administrativo/a</li></ul>
<b>MÁS CONTRATADAS</b>	<ul style="list-style-type: none"><li>▪ Peón industria manufacturera</li><li>▪ Personal limpieza de oficinas, hoteles</li><li>▪ Dependientes y exhibidores/as en tiendas</li><li>▪ Camareros/as, bármanes y asimilados/as</li><li>▪ Peones agrícolas</li></ul>

Fuente: Servicio Navarro de Empleo. 2010.

[http://www.navarra.es/home\\_es/Temas/Empleo+y+Economía/Empleo/Información/Observatorio/Análisis+Estadísticos/2010/](http://www.navarra.es/home_es/Temas/Empleo+y+Economía/Empleo/Información/Observatorio/Análisis+Estadísticos/2010/)

La *Guía de Ocupaciones* recoge información específica sobre las ocupaciones más relevantes en Navarra: sus competencias, sus posibles itinerarios profesionales y/o formativos, la oferta formativa relacionada con las mismas, etc...

## EMPRESAS MÁS REPRESENTATIVAS

Según el **Catálogo de Empresas** que se presenta en esta misma página Web, algunas de las empresas más importantes de la Comunidad Foral son:

**Tabla 8: Relación de empresas importantes en Navarra. Ubicación y actividad**

NOMBRE EMPRESA	LOCALIDAD	ACTIVIDAD
<b>VOLKSWAGEN NAVARRA, S.A.</b>	Pamplona/Iruña	Fabricación de vehículos a motor.
<b>GAMESA INNOVATION AND TECHNOLOGY, S.L.</b>	Pamplona/Iruña	Fabricación de motores, generadores y transformadores eléctricos.
<b>VEGA MAYOR, S.L.</b>	Milagro	Otro procesado y conservación de frutas y hortalizas.
<b>SKF ESPAÑOLA, S.A.</b>	Tudela	Fabricación de cojinetes, engranajes y órganos mecánicos de transmisión.
<b>DANA AUTOMOCIÓN, S.A.</b>	Pamplona/Iruña	Fabricación de otros componentes, piezas y accesorios para vehículos de motor.
<b>LIEBHERR INDUSTRIAS METÁLICAS, S.A.</b>	Pamplona/Iruña	Fabricación de maquinaria de elevación y manipulación.
<b>LABORATORIOS CINFA, S.A.</b>	Huarte/Uharte	Fabricación de productos farmacéuticos.
<b>KYB STEERING SPAIN, S.A.</b>	Orkoien	Fabricación de otros componentes, piezas y accesorios para vehículos de motor.
<b>FCC LOGÍSTICA, S.A. – B.U. AUTOMOCIÓN</b>	Iza	Almacenamiento y actividades anexas al transporte.

Fuente: Red de Información y Orientación Profesional de Navarra. Catálogo de Empresas.

La mayor parte de estas empresas tienen en común su pertenencia al sector industrial y más concretamente a las actividades relacionadas con la industria manufacturera de construcción de vehículos y componentes. Entre ellas destaca VOLKSWAGEN NAVARRA con una de las plantillas más numerosas dentro del tejido industrial navarro. Esta empresa de fabricación de vehículos ha generado a su alrededor una importante red de empresas auxiliares que dependen directamente de ella.

Además, existen importantes empresas dentro de la industria agroalimentaria y farmacéutica así como empresas relacionadas con la logística.

En cuanto a su localización, la gran mayoría de las empresas con más de 500 trabajadores/as se encuentran ubicadas en la zona de la Comarca de Pamplona, aunque también existen empresas de gran tamaño en la zona de la Ribera Alta y Tudela.

Aunque todas estas empresas suponen un gran volumen de trabajadores y trabajadoras, hay que tener en cuenta que la mayor parte del empleo de Navarra se concentra en la **Pequeña y Mediana Empresa**. Según el DIRCE <sup>1</sup> (Directorio Central de Empresas), casi el 88% de las empresas de Navarra tienen 5 ó menos trabajadores/as en plantilla. Así, de las 43.282 empresas que se incluyen en este directorio, solo unas 5.000 (el 12%) cuentan con plantillas superiores a los 5 trabajadores/as.

<sup>1</sup> [Directorio Central de Empresas \(DIRCE\), Instituto Nacional de Estadística, año 2009](#) (último dato disponible).

## SITUACIÓN LABORAL DE LA POBLACIÓN ACTIVA

### COLECTIVOS QUE TIENEN MÁS DIFICULTADES PARA ENCONTRAR UN EMPLEO:

**Tabla 9: Tasas de Paro según sexo, edad y nacionalidad.**

	I V Trimestre 2007	IV Trimestre 2008	IV Trimestre 2009	IV Trimestre 2010
HOMBRES	3,89	7,04	9,83	11,28
MUJERES	<b>4,78</b>	<b>9,53</b>	<b>11,41</b>	<b>12,10</b>
MENORES 25 AÑOS	<b>8,31</b>	<b>23,74</b>	<b>26,82</b>	<b>29,42</b>
MAYORES 25 AÑOS	3,89	6,82	9,19	10,25
ESPAÑOLA	3,89	6,04	9,05	9,79
EXTRANJERA	<b>6,78</b>	<b>20,39</b>	<b>19,07</b>	<b>22,09</b>
<b>TOTAL</b>	<b>4,27</b>	<b>8,12</b>	<b>10,53</b>	<b>11,64</b>

Fuente: Encuesta Población Activa. INE. [Tasas Paro por sexo y edad \(EPA\)](#) [Tasas Paro según nacionalidad \(EPA\)](#)

En el actual contexto de crisis económica, los niveles de desempleo han aumentado progresivamente y de forma generalizada. Las cifras más bajas se corresponden con el periodo inmediatamente anterior al inicio de la crisis (IV Trimestre 2007). A partir de 2008 las tasas de paro comienzan a dispararse hasta llegar a una tasa de paro del 11,64%.

Sin embargo no hay que dejar pasar que existen algunos colectivos de personas con tasas de paro todavía más elevadas y por tanto con **más dificultades para acceder a un empleo**. Se trata de las **mujeres**, los/as **jóvenes menores de 25 años** y las personas **inmigrantes**.

- las **mujeres** siempre han registrado niveles de desempleo superiores a los hombres, aunque la crisis económica ha hecho que la distancia entre ambos colectivos se haya visto reducida. Los datos relativos al cuarto trimestre de 2010 cifran la tasa de paro masculina en el 11,28% y la femenina a menos de 1 punto de distancia: **12,10%**.
- en el colectivo de **jóvenes** (menores de 25 años), las cifras de paro también son superiores alcanzando una tasa del **29,42%**, es decir 18 puntos porcentuales por encima de la que registra para el conjunto de la población activa.
- la **población inmigrante** registra una tasa de desempleo del **22,09%** frente al 9,79% de la población de nacionalidad española.

## CONDICIONES DE TRABAJO MÁS HABITUALES

Algunos de los indicadores que dan cuenta de las condiciones de trabajo de la población ocupada son aquellos que hacen referencia al **tipo de contrato**, **tipo de jornada laboral** y **remuneración**.

Gráfico 4: Evolución de la Tasa de Temporalidad en Navarra 2007-2010.

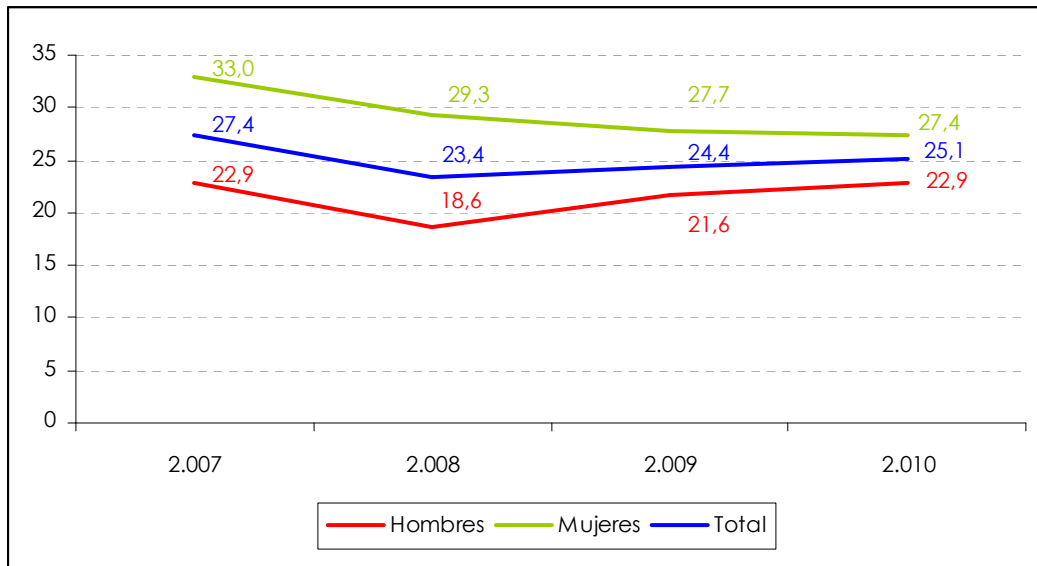

Fuente: Encuesta de Población Activa. INE.

Hasta la llegada de la crisis, la **tasa de temporalidad** en Navarra se había ido reduciendo de forma progresiva tanto a nivel general como para hombres y mujeres. Sin embargo, los datos correspondientes a los años 2009 y 2010 muestran un ligero incremento aunque todavía no se ha llegado a alcanzar el nivel de temporalidad que teníamos antes de la crisis. La tasa actual de temporalidad (año 2010) se sitúa en el 25,1%, todavía 2 puntos por debajo de la tasa que se registraba en Navarra en el año 2007.

Lo ocurrido en el caso de las mujeres es bien distinto; la temporalidad ha mantenido su tendencia descendente desde el año 2007 pasando del 33% al 27,4% del año 2010. Pero no hay que olvidar que a pesar de esta suave caída de la temporalidad, las mujeres siguen presentando cifras superiores a las de los hombres. También hay que tener en cuenta que todavía nos encontramos con niveles de eventualidad elevados en relación con los que se registran a nivel europeo. La Tasa de Temporalidad en Navarra se encuentra a 11 puntos porcentuales de la media europea que ronda aproximadamente el 14%<sup>2</sup>.

<sup>2</sup> [EUROSTAT, Estadísticas Europeas, Porcentaje de empleo temporal sobre el total de empleo asalariado, Año 2010.](#)

**Tabla 10: Porcentaje de trabajadores/as con jornada a tiempo parcial, según sexo.**

JORNADA A TIEMPO PARCIAL (%)	
HOMBRES	4,8
MUJERES	29,7
<b>TOTAL</b>	<b>15,8</b>

Fuente: [Encuesta Población Activa. INE. IV Trimestre 2010.](#)

El **empleo a tiempo parcial** también es un indicador importante relacionado con las condiciones de trabajo. Este tipo de jornadas afectan mayoritariamente a las mujeres: casi un 30% de éstas desarrollan su actividad laboral a tiempo parcial, mientras que en el caso de los hombres este porcentaje se sitúa en el 4,8%.

**Tabla 11: Salario bruto anual por sectores, según sexo.**

	TOTAL	INDUSTRIA	CONSTRUCCIÓN	SERVICIOS
HOMBRES	26.635,75	27.779,05	- 24.536,43	26.229,90
<b>MUJERES</b>	<b>19.212,76</b>	<b>20.463,51</b>	<b>(*)</b>	<b>18.860,26</b>
<b>TOTAL</b>	<b>23.342,74</b>	<b>25.976,22</b>	<b>23.887,77</b>	<b>21.807,67</b>

Fuente: Salario Bruto Anual. Encuesta Estructura Salarial. INE. 2008.

<http://www.ine.es/jaxi/tabla.do?path=/t22/p133/cnae09/2008/10/&file=03001.px&type=pcaxis&L=0>

(\*) No se facilita el dato correspondiente por ser el número de observaciones muestrales inferior a 100.  
El signo "—" indica que el número de observaciones muestrales está comprendido entre 100 y 500, por lo que la cifra es poco significativa

El **salario bruto anual** medio de la población trabajadora de Navarra ronda los 23.300 euros, cifra superior a la que recoge la Encuesta de Estructura Salarial del INE (2007) para el conjunto del Estado (20.400 euros). En el caso del sector industrial, el nivel salarial es todavía mayor y se sitúa en torno a los 26.000 euros, siendo el sector de los servicios el que cuenta con peores condiciones salariales. Precisamente son los sectores tradicionalmente ocupados por hombres los que mejores niveles salariales presentan en oposición a los sectores más feminizados donde el salario es notablemente inferior. Como media, el salario de las mujeres es un 28% menor que el de los hombres.

Todos estos datos demuestran que son mayoritariamente las mujeres quienes peores condiciones laborales presentan en relación con su tipo de contrato (contratos temporales), tipo de jornada (jornadas a tiempo parcial) y nivel salarial (trabajan principalmente en sectores con menor nivel salarial, como el sector Servicios).

## MERCADO DE TRABAJO POR ZONAS

La situación del empleo en Navarra no resulta del todo homogénea ya que la Comunidad Foral cuenta con algunas diferencias en relación con las actividades económicas y el tipo de empleo que éstas generan, en función de sus distintas zonas geográficas. De Norte a Sur, de Este a Oeste, su peso demográfico y sus niveles de afiliación a la Seguridad Social, desempleo y contratación son diferentes tal y como se puede observar en la siguiente tabla-resumen:

	Habitantes (1)	Afiliación SS (2)	Desempleo (3)	Contratación (4)
<b>NOROESTE</b>				
Nº	57.067	20.477	2.446	8.222
% respecto al total de Navarra	9	8,1	5,7	3,8
<b>PIRINEO</b>				
Nº	15.142	6.344	929	5.098
% respecto al total de Navarra	2,4	2,5	2,2	2,4
<b>PAMPLONA</b>				
Nº	345.049	164.437	24.782	136.308
% respecto al total de Navarra	54,1	64,8	57,6	63,5
<b>TIERRA ESTELLA</b>				
Nº	38.022	12.428	2.429	10.809
% respecto al total de Navarra	6	4,9	5,6	5,1
<b>ZONA MEDIA</b>				
Nº	33.096	9.003	2.834	12.609
% respecto al total de Navarra	5,2	3,5	6,6	5,9
<b>RIBERA ALTA</b>				
Nº	59.627	19.356	1.495	15.335
% respecto al total de Navarra	9,4	7,6	3,5	7,1
<b>TUDELA</b>				
Nº	88.921	28.878	8.096	26.228
% respecto al total de Navarra	14	11,4	18,8	12,2

(1) Instituto de Estadística de Navarra, Padrón de habitantes, 2010.

[http://www.cfnavarra.es/estadistica/agregados/poblacion/censos\\_padrones/pob\\_zonas.xls#2010!A1](http://www.cfnavarra.es/estadistica/agregados/poblacion/censos_padrones/pob_zonas.xls#2010!A1)

(2) Tesorería General de la Seguridad Social, personas afiliadas según zonas, Diciembre 2010, (Datos facilitados por la Dirección Provincial de la Tesorería General de la Seguridad Social de Navarra)

(3) Servicio Navarro de Empleo, Boletines Mensuales, Paro registrado, Diciembre 2010.

<http://www.navarra.es/NR/rdonlyres/8CA90092-F47A-43F7-BCC8-4BF7BDC9F467/171343/122010.pdf>

(4) Servicio Navarro de Empleo, Boletines Mensuales, Contratos, total año 2010.

[http://www.navarra.es/home\\_es/Temas/Empleo+y+Economia/Empleo/Informacion/Observatorio/Analisis+Estadisticos/2010/](http://www.navarra.es/home_es/Temas/Empleo+y+Economia/Empleo/Informacion/Observatorio/Analisis+Estadisticos/2010/)

A continuación se presentan **7 informes de empleo** según la clasificación oficial “Zonificación Navarra 2000” que distingue las siguientes zonas:

- Noroeste      - Pirineo      - Pamplona      - Tierra Estella
- Zona Media      - Ribera Alta      - Tudela

## EL EMPLEO EN LA ZONA NOROESTE

**Tabla 1: Habitantes, Afiliación a la SS, Desempleo y Contratación (cifras absolutas y % respecto al total de Navarra)**

NOROESTE	Nº	% respecto al total de Navarra
Habitantes (1)	57.067	9
Afiliación Seguridad Social (2)	20.477	8,1
Desempleo (3)	2.446	5,7
Contratación (4)	8.222	3,8

(1) Instituto de Estadística de Navarra, Padrón de habitantes, 2010.

[http://www.cfnavarra.es/estadistica/agregados/poblacion/censos\\_padrones/pob\\_zonas.xls#'2010!A1](http://www.cfnavarra.es/estadistica/agregados/poblacion/censos_padrones/pob_zonas.xls#'2010!A1)

(2) Tesorería General de la Seguridad Social. Personas afiliadas según zonas. Diciembre 2010. (Datos facilitados por la Dirección Provincial de la Tesorería General de la Seguridad Social de Navarra)

(3) Servicio Navarro de Empleo. Boletines Mensuales. Paro registrado. Diciembre 2010.

<http://www.navarra.es/NR/rdonlyres/8CA90092-F47A-43F7-BCC8-4BF7BDC9F467/171343/122010.pdf>

(4) Servicio Navarro de Empleo. Boletines Mensuales. Contratos. Total año 2010.

[http://www.navarra.es/home\\_es/Temas/Empleo+y+Economia/Empleo/Informacion/Observatorio/Analisis+Estadisticos/2010/](http://www.navarra.es/home_es/Temas/Empleo+y+Economia/Empleo/Informacion/Observatorio/Analisis+Estadisticos/2010/)

La zona noroeste de Navarra comprende las áreas geográficas de Baztán, Cinco Villas, Bertizarana, Basaburua, Arakil, Burunda, Larraun y Ultzama. Su **superficie** es de **1.095 Km<sup>2</sup>** y se sitúa como la segunda zona más amplia de Navarra. Una de las cuestiones que caracteriza a esta zona, es la baja densidad demográfica (29 habitantes por Km<sup>2</sup>), lo que significa que los municipios que se encuentran dentro de este territorio generalmente son localidades de pequeño tamaño y carácter rural.

En términos de **población**, cuenta con **57.067 habitantes**, siendo los municipios más poblados: Altsasu/Alsasua (7.698 habitantes), Bera/Vera (3.730), Leizta (2.934) y Lesaka (2.822).

Esta zona registra el **8%** del total de la **afiliación** de Navarra (20.477 personas afiliadas). En términos de población su representación se sitúa en torno al **9%**. Sin embargo, su peso en relación al número de **personas desempleadas** y al número de **contratos** registrados en 2010 es inferior; un **5,7%** y un **3,8%** respectivamente.

### SITUACIÓN DEL EMPLEO EN LA ZONA NOROESTE

**Tabla 2: Personas afiliadas a la Seguridad Social en Régimen General, Autónomo, Hogar y Agrario.**

TRABAJADORES Y TRABAJADORAS AFILIADOS A LA SEGURIDAD SOCIAL					
ZONIFICACIÓN 2000	RÉGIMEN GENERAL	AUTÓNOMO	HOGAR	AGRARIO	TOTAL
Noroeste	14.320	5.691	282	184	20.477

Fuente: Número de trabajadores y trabajadoras afiliadas a la Seguridad Social según Régimen. Diciembre 2010. (Datos facilitados por la Dirección Provincial de la Tesorería General de la Seguridad Social de Navarra)



En materia de empleo, es una de las zonas de Navarra con mayor nivel de afiliación a la Seguridad Social después de Pamplona y Tudela. De las 20.477 personas afiliadas a la Seguridad Social, el **70%** se encuentran cotizando en el **Régimen General** aunque también hay que destacar el elevado volumen de trabajadores/as **autónomos/as** que suponen casi el **28%** del total, convirtiéndose en la segunda zona de Navarra con mayor porcentaje de trabajo autónomo después del Pirineo.

El peso del Régimen **Especial Agrario** es sin embargo uno de los más bajos de la Comunidad Foral ya que apenas llega al **1%** del total de personas afiliadas en esta zona.

**Tabla 3: N° de personas desempleadas según sexo.**

<b>OFICINAS DE EMPLEO DE LA ZONA NOROESTE: ALSASUA Y SANTESTEBAN</b>	
	<b>N° de personas desempleadas a 31/12/2010</b>
Hombres	1.194
Mujeres	1.252
<b>TOTAL</b>	<b>2.446</b>

Fuente: Servicio Navarro de Empleo. Boletines Mensuales Diciembre 2010.  
<http://www.navarra.es/NR/rdonlyres/8CA90092-F47A-43F7-BCC8-4BF7BDC9F467/171343/122010.pdf>

En términos de desempleo, esta zona registra, a 31 de Diciembre de 2010, un total de **2.446** personas desempleadas, lo que supone **un 5,7% del desempleo total de Navarra**, afectando algo más a las mujeres quienes representan el 51,2% de las personas desempleadas de la zona. Asimismo, registra un porcentaje de desempleo femenino un punto por encima del existente en el conjunto de Navarra que se sitúa en torno al 50%.

Al igual que ocurre en el conjunto de Navarra, la mayor parte de las personas desempleadas de la zona Noroeste provienen del sector **Servicios (52,3%)** aunque en este caso también hay que destacar que un **30%** procede de actividades relacionadas con la **industria**, sector de gran importancia en esta zona. El desempleo en este sector es 10 puntos porcentuales superior que en el caso de Navarra.

**Gráfico 1: Desempleo según sector de actividad**

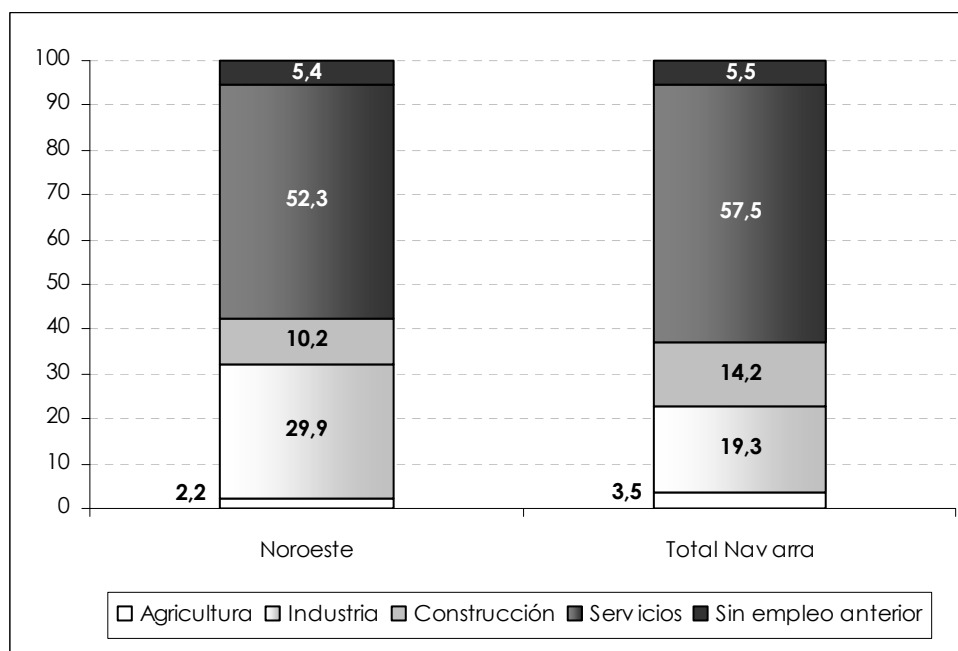

Fuente: Servicio Navarro de Empleo. Boletines Mensuales Diciembre 2010.  
<http://www.navarra.es/NR/rdonlyres/8CA90092-F47A-43F7-BCC8-4BF7BDC9F467/171343/122010.pdf>

En relación a la **contratación**, la zona Noroeste registra el **3,8%** de los contratos registrados en Navarra durante el año 2010. De los 8.222 contratos registrados en esta zona, un **10,9%** fueron **indefinidos** (893 contratos) por lo que se sitúa como la zona de Navarra con mayor proporción de contratos de este tipo.

El siguiente gráfico recoge la evolución de los contratos registrados durante el año 2010. El nivel máximo de contratación se alcanzó en el mes de Julio con un total de 984 contratos firmados. El mes de Agosto supuso una caída importante de la contratación (651) que, aunque se recuperó levemente en Septiembre (827) volvió a descender hasta llegar a final de año a la cifra de 614 contratos.

El nivel más bajo de contratación se corresponde con el mes de Febrero en el que se firmaron 468 contratos.

**Gráfico 2: Nº de contratos registrados durante el año 2010.  
(Oficinas de Empleo de la zona Noroeste: Alsasua y Santesteban)**

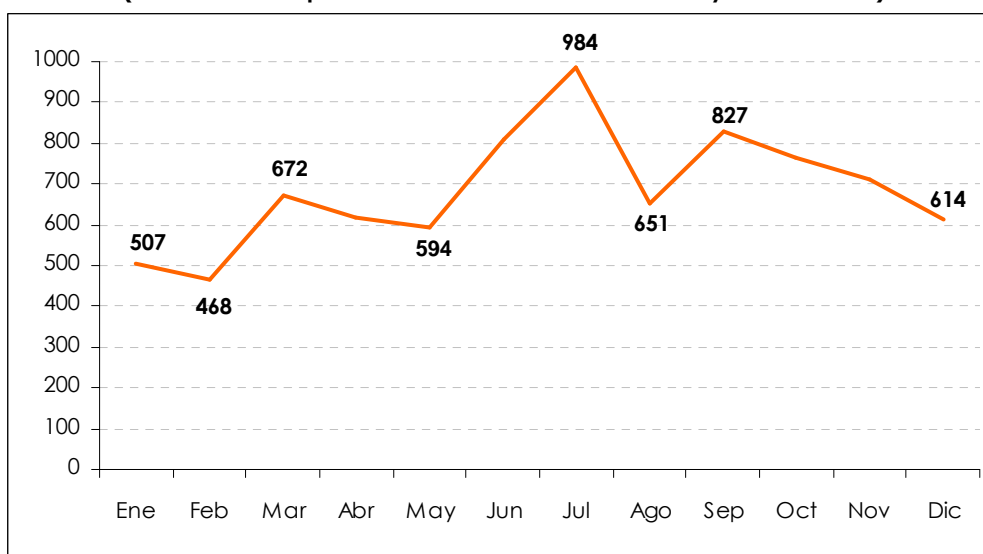

	Ene	Feb	Mar	Abr	May	Jun	Jul	Ago	Sep	Oct	Nov	Dic	Total 2010
Total	507	468	672	619	594	811	984	651	827	764	711	614	8.222
Indefinidos	68	75	69	76	58	106	98	39	77	68	92	67	893

Fuente: Servicio Navarro de Empleo. Boletines Mensuales Año 2010  
<http://www.navarra.es/NR/rdonlyres/8CA90092-F47A-43F7-BCC8-4BF7BDC9F467/171343/122010.pdf>

## SECTORES Y EMPRESAS IMPORTANTES DE LA ZONA NOROESTE

La zona Noroeste está caracterizada por una destacada **concentración industrial**, debida a su proximidad con Guipúzcoa, hecho que ha marcado el desarrollo de las localidades más próximas a esta provincia. Este desarrollo se ha producido mayoritariamente dentro de la industria metalúrgica y de fabricación de equipos y maquinaria y se concentra principalmente en las áreas de Cinco Villas y en la Burunda.

Pero además de las actividades de carácter industrial, la zona Noroeste cuenta con un importante protagonismo del sector ganadero, sobre todo en Doneztebe/Santesteban, Baztán y Ultzama.

Otras actividades relevantes, en cuanto a trabajadores y trabajadoras que ocupan, son la **Construcción**, el **Comercio** y el **Transporte**.

También es importante destacar que en esta zona, igual que ocurre en el Pirineo, se vienen realizando esfuerzos por desarrollar el sector Servicios y concretamente el turismo rural, hecho que además está ayudando a potenciar la creación de empleo femenino.

En el siguiente cuadro se recogen las empresas más importantes de la zona y las actividades que desarrollan.

**Tabla 4: Empresas importantes de la zona NOROESTE. Ubicación y actividad.**

<b>NOMBRE EMPRESA</b>	<b>LOCALIDAD</b>	<b>ACTIVIDAD</b>
<b>HYDRO ALUMINIUM INASA, S.A.</b>	Irurtzun	Producción y primera transformación de metales preciosos y otros metales no férreos.
<b>SUMINISTROS Y SERVICIOS UNIFICADOS DE CARROCERÍAS, S.L. "SUNSUNDEGUI"</b>	Altsasu/ Alsasua	Fabricación de carrocerías para vehículos de motor; fabricación de remolques y semirremolques.

Fuente: Red de Información y Orientación Profesional de Navarra. Catálogo de Empresas.

## **RECURSOS PARA EL EMPLEO EN LA ZONA NOROESTE**

Para conocer los recursos en materia de información y orientación, así como los centros de formación que existen en esta zona, se puede consultar el buscador de centros.

Asimismo, la oferta formativa puede verse en el apartado oferta formativa.

- Recursos de Información y Orientación:
- Oferta formativa:

## EL EMPLEO EN LA ZONA PIRINEO

**Tabla 1: Habitantes, Afiliación a la SS, Desempleo y Contratación (cifras absolutas y % respecto al total de Navarra)**

PIRINEO	Nº	% respecto al total de Navarra
Habitantes (1)	15.142	2,4
Afiliación Seguridad Social (2)	6.344	2,5
Desempleo (3)	929	2,2
Contratación (4)	5.098	2,4

(1) Instituto de Estadística de Navarra, Padrón de habitantes, 2010.

[http://www.cfnavarra.es/estadistica/agregados/poblacion/censos\\_padrones/pob\\_zonas.xls#'2010!A1](http://www.cfnavarra.es/estadistica/agregados/poblacion/censos_padrones/pob_zonas.xls#'2010!A1)

(2) Tesorería General de la Seguridad Social. Personas afiliadas según zonas. Diciembre 2010. (Datos facilitados por la Dirección Provincial de la Tesorería General de la Seguridad Social de Navarra)

(3) Servicio Navarro de Empleo. Boletines Mensuales. Paro registrado. Diciembre 2010.

<http://www.navarra.es/NR/rdonlyres/8CA90092-F47A-43F7-BCC8-4BF7BDC9F467/171343/122010.pdf>

(4) Servicio Navarro de Empleo. Boletines Mensuales. Contratos. Total año 2010.

[http://www.navarra.es/home\\_es/Temas/Empleo+y+Economia/Empleo/Infomacion/Observatorio/Analisis+Estadisticos/2010/](http://www.navarra.es/home_es/Temas/Empleo+y+Economia/Empleo/Infomacion/Observatorio/Analisis+Estadisticos/2010/)

Situada en el extremo oriental de la Comunidad Foral, el área pirenaica se extiende sobre una **superficie de 1895 Km<sup>2</sup>**, es decir, el 19,7% de la superficie total de Navarra, incluyendo a 39 municipios.

En términos de **población**, la zona pirenaica tiene **15.142 habitantes** lo que equivale a un 2,4% de la población total de Navarra. Se trata, por tanto, de un espacio escasamente poblado y con una de las densidades de población más bajas de toda Europa (6 habitantes/km<sup>2</sup>).

No cuenta con municipios de gran tamaño, siendo las localidades más importantes Aoiz (2.544 habitantes) y Lumbier (1.398). Precisamente en estos núcleos es donde se localizan la mayor parte de las escasas empresas industriales de la zona.

Su peso en el conjunto de Navarra es muy similar tanto en relación con el número de **personas afiliadas** a la Seguridad Social (**2,5%**) como en términos de **desempleo (2,2%)** y **contratación (2,4%)**.

### SITUACIÓN DEL EMPLEO EN LA ZONA PIRINEO

**Tabla 2: Personas afiliadas a la Seguridad Social en Régimen General, Autónomo, Hogar y Agrario.**

TRABAJADORES Y TRABAJADORAS AFILIADOS A LA SEGURIDAD SOCIAL					
ZONIFICACIÓN 2000	RÉGIMEN GENERAL	AUTÓNOMO	HOGAR	AGRARIO	TOTAL
Pirineo	4.293	1.939	59	53	6.344

Fuente: Número de trabajadores y trabajadoras afiliadas a la Seguridad Social según Régimen. Diciembre 2010. (Datos facilitados por la Dirección Provincial de la Tesorería General de la Seguridad Social de Navarra)

La escasa densidad de población de la zona está ligada a su vez a un menor volumen de trabajadores y trabajadoras. El total de **afiliados/as a la Seguridad Social** en la zona Pirineo alcanza las **6.344** personas (tan solo el **2,5%** del total de la afiliación de Navarra), siendo el grupo más importante el de las personas afiliadas al **Régimen General** (un **67,7%** del total de afiliados/as del Pirineo)).

Es la zona de Navarra que concentra un mayor porcentaje de trabajadores/as **autónomos/as**; el **30,6%** de las personas afiliadas a la Seguridad Social de esta zona se encuentran cotizando dentro del Régimen Especial de Autónomos/as. Los regímenes **Agrario** y del **Hogar** tienen una representación mucho menor y apenas alcanzan el **1%** del total de la afiliación de esta zona.

**Tabla 3: N° de personas desempleadas según sexo.**

<b>OFICINA DE EMPLEO DE LA ZONA PIRINEO: AOIZ</b>	
	<b>N° de personas desempleadas a 31/12/2010</b>
Hombres	432
Mujeres	497
<b>TOTAL</b>	<b>929</b>

Fuente: Servicio Navarro de Empleo. Boletines Mensuales Diciembre 2010.  
<http://www.navarra.es/NR/rdonlyres/8CA90092-F47A-43F7-BCC8-4BF7BDC9F467/171343/122010.pdf>

El número de parados/as alcanza las **929** personas, es decir, el **2,2% del total de Navarra**. La diferencia entre hombres y mujeres desempleadas es mínima; con fecha 31 de Diciembre de 2010 se registraron un total de 497 mujeres y 432 hombres en situación de desempleo.

Aunque si atendemos a los datos que se registran en el conjunto de Navarra, la diferencia entre mujeres y hombres desempleados es mucho mayor (7 puntos porcentuales).

Gráfico 1: Desempleo según sector de actividad

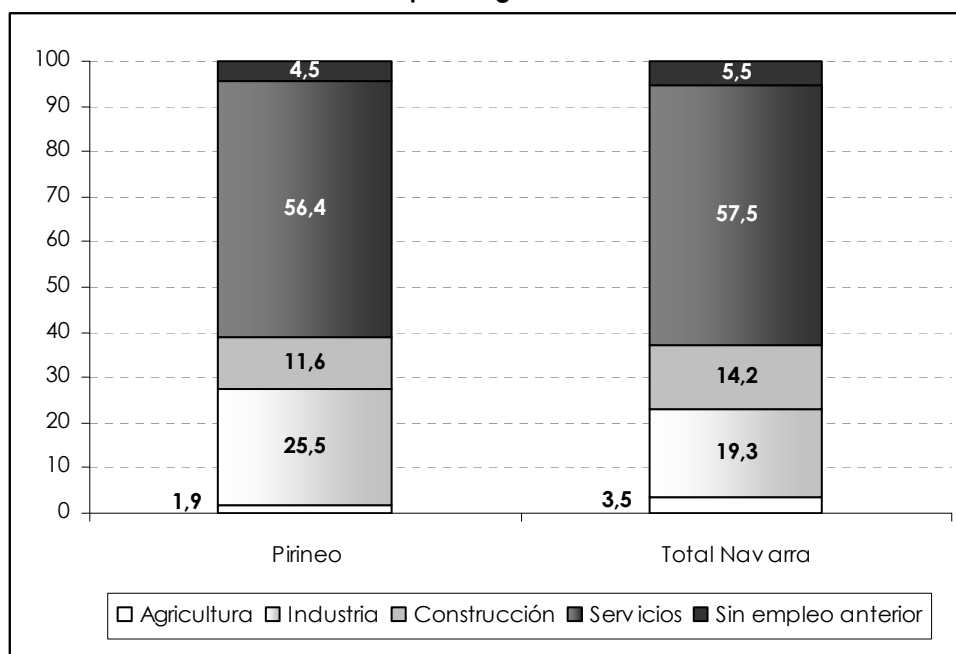

Fuente: Servicio Navarro de Empleo. Boletines Mensuales Diciembre 2010.  
<http://www.navarra.es/NR/rdonlyres/8CA90092-F47A-43F7-BCC8-4BF7BDC9F467/171343/122010.pdf>

El sector **Servicios** es el que aglutina la mayor parte del desempleo existente en la zona (el **56,4%**) seguido de las personas procedentes del **sector industrial** que representan el **25,5%** del total del desempleo de la zona Pirineo. Si comparamos los datos con los registrados en el conjunto de la Comunidad Foral, el porcentaje de personas desempleadas procedentes del sector de la Construcción ha sido algo menor en el caso de la zona Pirineo.

La zona Pirineo es la que registra el menor nivel de **contratación** dentro del conjunto de Navarra; durante el año 2010 se registraron **5.098 contratos** de trabajo (el **2,4%** del total de la Comunidad Foral).

De ellos, 356 fueron **indefinidos**, es decir el **7%**, en contraste con otras zonas de Navarra donde el peso de la contratación indefinida fue superior (a excepción de la zona de la Ribera Alta).

El mes de Julio es el que registra un mayor número de contratos (545). A partir de entonces los niveles de contratación siguen una tendencia claramente descendente hasta los 392 contratos del mes de Diciembre, nivel muy similar al que se registraba a comienzos del año (391 contratos).

**Gráfico 2: Nº de contratos registrados durante el año 2010.  
(Oficina de Empleo de la zona Pirineo: Aoiz)**

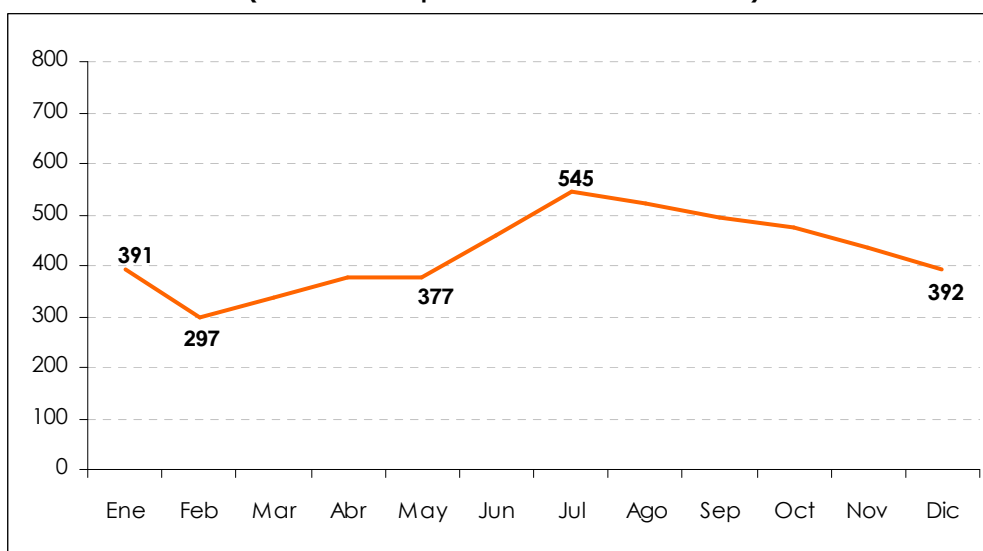

	Ene	Feb	Mar	Abr	May	Jun	Jul	Ago	Sep	Oct	Nov	Dic	Total 2010
Total	391	297	338	378	377	457	545	522	494	473	434	392	5.098
Indefinidos	31	36	35	32	22	27	22	24	34	31	36	26	356

Fuente: Servicio Navarro de Empleo. Boletines Mensuales Año 2010  
<http://www.navarra.es/NR/rdonlyres/8CA90092-F47A-43F7-BCC8-4BF7BDC9F467/171343/122010.pdf>

## SECTORES Y EMPRESAS IMPORTANTES DE LA ZONA PIRINEO

Esta zona, concentra gran parte de su actividad en torno a la industria cárnica, metalurgia y construcción aunque también cuenta con un importante componente agrario, ganadero y forestal.

Los polígonos industriales más destacados de la zona son los de Aoiz y Lumbier, cuyas empresas son mayoritariamente PYMES. De hecho, aproximadamente el 40% de las empresas de esta zona cuentan con menos de 5 trabajadores/as en plantilla.

La Tabla 3, muestra el nombre, ubicación y tipo de actividad de las empresas de mayor tamaño de la zona:



**Tabla 4: Empresas importantes de la zona PIRINEO. Ubicación y actividad.**

NOMBRE EMPRESA	LOCALIDAD	ACTIVIDAD
<b>INDUSTRIAS CÁRNICAS NAVARRAS, S.A.</b>	Lumbier	Industria cárnica
<b>NAVARRA DE ESTAMPACIÓN E INYECCIÓN, S.A.</b>	Aoiz/Agoitz	Forja, estampación y embutición de metales; metalurgia de polvos.
<b>CONSTRUCCIONES LEACHE, S.L.</b>	Aoiz/Agoitz	Construcción de edificios residenciales

Fuente: Red de Información y Orientación Profesional de Navarra. Catálogo de Empresas.

## RECURSOS PARA EL EMPLEO EN LA ZONA PIRINEO

Para conocer los recursos en materia de información y orientación, así como los centros de formación que existen en esta zona, se puede consultar el buscador de centros.

Asimismo, la oferta formativa puede verse en el apartado oferta formativa.

- Recursos de Información y Orientación:
- Oferta formativa:

## EL EMPLEO EN LA ZONA DE PAMPLONA

**Tabla 1: Habitantes, Afiliación a la SS, Desempleo y Contratación (cifras absolutas y % respecto al total de Navarra)**

PAMPLONA	Nº	% respecto al total de Navarra
Habitantes (1)	345.049	54,1
Afiliación Seguridad Social (2)	164.437	64,8
Desempleo (3)	24.782	57,6
Contratación (4)	136.308	63,5

(1) Instituto de Estadística de Navarra, Padrón de habitantes, 2010.

[http://www.cfnavarra.es/estadistica/agregados/poblacion/censos\\_padrones/pob\\_zonas.xls#'2010!A1](http://www.cfnavarra.es/estadistica/agregados/poblacion/censos_padrones/pob_zonas.xls#'2010!A1)

(2) Tesorería General de la Seguridad Social. Personas afiliadas según zonas. Diciembre 2010. (Datos facilitados por la Dirección Provincial de la Tesorería General de la Seguridad Social de Navarra)

(3) Servicio Navarro de Empleo. Boletines Mensuales. Paro registrado. Diciembre 2010.

<http://www.navarra.es/NR/rdonlyres/8CA90092-F47A-43F7-BCC8-4BF7BDC9F467/171343/122010.pdf>

(4) Servicio Navarro de Empleo. Boletines Mensuales. Contratos. Total año 2010.

[http://www.navarra.es/home\\_es/Temas/Empleo+y+Economia/Empleo/Informacion/Observatorio/Analisis+Estadisticos/2010/](http://www.navarra.es/home_es/Temas/Empleo+y+Economia/Empleo/Informacion/Observatorio/Analisis+Estadisticos/2010/)

La zona de Pamplona está situada en el centro de Navarra y tiene una **superficie** de **585.3 Km<sup>2</sup>** que se distribuyen alrededor de su capital, Pamplona.

Cuenta con una **población** de 345.049 habitantes, lo que supone algo más de la mitad (un **54,1%**) de la población total de la Comunidad Foral. La alta concentración de población en la comarca de Pamplona, junto al elevado nivel de desarrollo, la convierten en la principal área metropolitana de Navarra.

Esta zona concentra casi el 65% de la **afiliación a la Seguridad Social** y un **57,6%** del total del **desempleo** de la Comunidad Foral. Su peso en el total de **contratos** registrados durante 2010 alcanza el **63,5%**.

### SITUACIÓN DEL EMPLEO EN LA ZONA DE PAMPLONA

**Tabla 2: Personas afiliadas a la Seguridad Social en Régimen General, Autónomo, Hogar y Agrario.**

TRABAJADORES Y TRABAJADORAS AFILIADOS A LA SEGURIDAD SOCIAL					
ZONIFICACIÓN 2000	RÉGIMEN GENERAL	AUTÓNOMO	HOGAR	AGRARIO	TOTAL
Comarca de Pamplona	139.662	21.095	3.170	510	164.437

Fuente: Número de trabajadores y trabajadoras afiliadas a la Seguridad Social según Régimen. Diciembre 2010. (Datos facilitados por la Dirección Provincial de la Tesorería General de la Seguridad Social de Navarra)

Con **164.437 personas afiliadas** a la Seguridad Social, es la principal zona generadora de empleo de Navarra, concentrándose en ella casi el **65%** de la afiliación total de la Comunidad Foral.

Cabe destacar el peso residual del **Régimen Especial Agrario** que tan sólo supone el **0,3%** del total de la afiliación. Asimismo cuenta con un bajo nivel de empleo autónomo; sólo un **12,8%** cotiza al **Régimen Especial**

**de Autónomos/as.** Todo ello indica que nos encontramos ante una zona con un alto predominio de afiliación al **Régimen General**: 139.662 personas que representan casi el **85%** del total.

**Tabla 3: N° de personas desempleadas según sexo.**

OFICINAS DE EMPLEO DE LA ZONA DE PAMPLONA: ENSANCHE-YAMAGUCHI-ROCHAPEA	
	N° de personas desempleadas a 31/12/2010
Hombres	12.040
Mujeres	12.742
<b>TOTAL</b>	<b>24.782</b>

Fuente: Servicio Navarro de Empleo. Boletines Mensuales Diciembre 2010.  
<http://www.navarra.es/NR/rdonlyres/8CA90092-F47A-43F7-BCC8-4BF7BDC9F467/171343/122010.pdf>

La zona de Pamplona aglutina el **57,6%** del **desempleo** total de Navarra; 24.782 personas. Aunque el número de mujeres desempleadas es superior al de los hombres, las diferencias resultan mínimas; los hombres representan el 48,6% y las mujeres el 51,4%. Estos datos ponen de manifiesto que Pamplona es una de las zonas de Navarra con menor diferencia de desempleados por sexo. Esta distribución del desempleo es muy similar entre la zona de Pamplona y el total de Navarra aunque en este último caso las diferencias entre mujeres y hombres son todavía menores.

**Gráfico 1: Desempleo según sector de actividad**

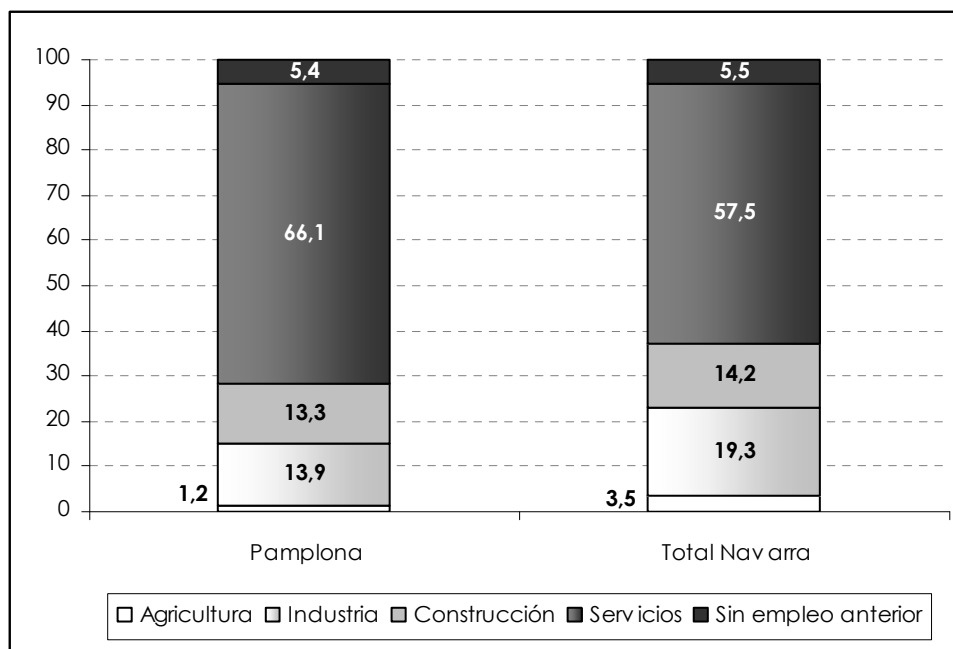

Fuente: Servicio Navarro de Empleo. Boletines Mensuales Diciembre 2010.  
<http://www.navarra.es/NR/rdonlyres/8CA90092-F47A-43F7-BCC8-4BF7BDC9F467/171343/122010.pdf>

En esta zona el desempleo afecta en mayor medida al sector **Servicios**; casi 10 puntos porcentuales por encima del peso que tiene este sector en el conjunto de Navarra, en detrimento de lo que ocurre en el sector **industrial** donde el porcentaje de personas en paro alcanza el **13,9%** frente al 19,3% que se registra en el total de la Comunidad Foral.

**Gráfico 2: Nº de contratos registrados durante el año 2010.**  
(Oficinas de Empleo de la zona de Pamplona: Ensanche-Yamaguchi-Rochapea)

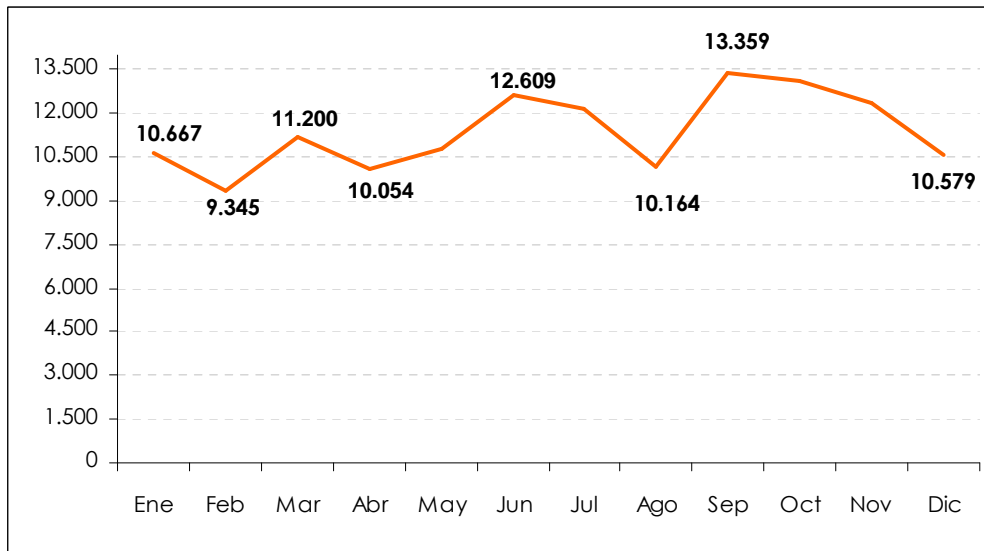

	Ene	Feb	Mar	Abr	May	Jun	Jul	Ago	Sep	Oct	Nov	Dic	Total 2010
Total	10.667	9.345	11.200	10.054	10.748	12.609	12.131	10.164	13.359	13.093	12.359	10.579	136.308
Indefinidos	929	812	962	681	809	774	707	612	1.140	1018	913	693	10.050

Fuente: Servicio Navarro de Empleo. Boletines Mensuales Año 2010  
<http://www.navarra.es/NR/rdonlyres/8CA90092-F47A-43F7-BCC8-4BF7BDC9F467/171343/122010.pdf>

El número de **contratos registrados** durante el año 2010 alcanzó la cifra de **136.308**, lo que supone el **63,5%** del total de la contratación registrada en Navarra en este último año. Teniendo en cuenta estos datos, Pamplona se sitúa como la zona de Navarra con mayor nivel de contratación.

Sin embargo, no es la zona con mayor porcentaje de contratos indefinidos respecto al total. Aunque el 7,4% de los contratos firmados en esta zona fueron de carácter indefinido, esta cifra se encuentra por debajo del registrado por ejemplo en la zona Noroeste donde la contratación indefinida alcanza el 10,9%.

El máximo de contratos firmados se registró en el mes de Septiembre (13.359), después de la caída registrada en el mes anterior en el que se firmaron 3.195 contratos menos (10.164). A partir de entonces, la evolución de los contratos en esta zona ha sido negativa, hasta terminar el año con un total de 10.579 contratos. En el caso de la contratación indefinida, la evolución resulta muy similar.

## SECTORES Y EMPRESAS IMPORTANTES DE LA ZONA DE PAMPLONA

En esta comarca se ubican las empresas de mayor tamaño de la Comunidad Foral; aproximadamente el 70% de las empresas de más de 500 trabajadores se ubican en esta zona.

La zona de Pamplona concentra buena parte de la industria de Navarra y es el principal centro de servicios de la Comunidad Foral. El sector Servicios abarca algo más de la mitad del empleo de la zona aunque las empresas de mayor tamaño se dedican principalmente a la industria del automóvil.

**Tabla 4: Empresas importantes de la zona de PAMPLONA. Ubicación y actividad.**

NOMBRE EMPRESA	LOCALIDAD	ACTIVIDAD
<b>VOLKSWAGEN NAVARRA, S.A.</b>	Pamplona/Iruña	Fabricación de vehículos de motor.
<b>FCC LOGÍSTICA, S.A.- B.U. AUTOMOCIÓN</b>	Iza	Almacenamiento y actividades anexas al transporte.
<b>DANA AUTOMOCIÓN, S.A.</b>	Pamplona/Iruña	Fabricación de otros componentes, piezas y accesorios para vehículos de motor.
<b>FOMENTO DE CONSTRUCCIONES Y CONTRATAS, S.A.</b>	Pamplona/Iruña	Otras actividades asociativas n.c.o.p.
<b>LABORATORIOS CINFA, S.A.</b>	Huarte/Uharte	Fabricación de productos farmacéuticos.
<b>M. TORRES DISEÑOS INDUSTRIALES, S.A.</b>	Elorz/Elortz	Fabricación de otra maquinaria para usos específicos.
<b>LIEBHERR INDUSTRIAS METÁLICAS, S.A.</b>	Pamplona/Iruña	Fabricación de maquinaria de elevación y manipulación.
<b>KYB STEERING SPAIN, S.A.</b>	Orkoién	Fabricación de otros componentes, piezas y accesorios para vehículos de motor.
<b>JANGARRIA, S.L.</b>	Pamplona/Iruña	Provisión de comidas preparadas para eventos y otros servicios de comidas.
<b>SEDENA, S.L.</b>	Pamplona/Iruña	Actividades deportivas
<b>HUSSMANN KOXKA, S.L.</b>	Pamplona/Iruña	Fabricación de maquinaria de uso general n.c.o.p.
<b>GAMESA INNOVATION AND TECHNOLOGY, S.L.</b>	Pamplona/Iruña	Fabricación de motores, generadores y transformadores eléctricos.
<b>GRUPO AN SOC. COOP. (PIENSOS CACECO)</b>	Aranguren	Fabricación de productos para alimentación animal.

Fuente: Red de Información y Orientación Profesional de Navarra. Catálogo de Empresas.

## RECURSOS PARA EL EMPLEO EN LA ZONA DE PAMPLONA

Para conocer los recursos en materia de información y orientación, así como los centros de formación que existen en esta zona, se puede consultar el buscador de centros.

Asimismo, la oferta formativa puede verse en el apartado oferta formativa.

- Recursos de Información y Orientación:
- Oferta formativa:

## EL EMPLEO EN LA ZONA DE TIERRA ESTELLA

**Tabla 1: Habitantes, Afiliación a la SS, Desempleo y Contratación (cifras absolutas y % respecto al total de Navarra)**

TIERRA ESTELLA	Nº	% respecto al total de Navarra
Habitantes (1)	38.022	6
Afiliación Seguridad Social (2)	12.428	4,9
Desempleo (3)	2.429	5,6
Contratación (4)	10.809	5,1

(1) Instituto de Estadística de Navarra, Padrón de habitantes, 2010.

[http://www.cfnavarra.es/estadistica/agregados/poblacion/censos\\_padrones/pob\\_zonas.xls#'2010!A1](http://www.cfnavarra.es/estadistica/agregados/poblacion/censos_padrones/pob_zonas.xls#'2010!A1)

(2) Tesorería General de la Seguridad Social. Personas afiliadas según zonas. Diciembre 2010. (Datos facilitados por la Dirección Provincial de la Tesorería General de la Seguridad Social de Navarra)

(3) Servicio Navarro de Empleo. Boletines Mensuales. Paro registrado. Diciembre 2010.

<http://www.navarra.es/NR/rdonlyres/8CA90092-F47A-43F7-BCC8-4BF7BDC9F467/171343/122010.pdf>

(4) Servicio Navarro de Empleo. Boletines Mensuales. Contratos. Total año 2010.

[http://www.navarra.es/home\\_es/Temas/Empleo+y+Economia/Empleo/Informacion/Observatorio/Analisis+Estadisticos/2010/](http://www.navarra.es/home_es/Temas/Empleo+y+Economia/Empleo/Informacion/Observatorio/Analisis+Estadisticos/2010/)

Tierra Estella se sitúa en la zona Oeste de Navarra. Delimita al Norte con la Barranta, al Sur con la Ribera Alta, al Este con la Comarca de Pamplona y al Oeste con la provincia de Álava. La localidad que ejerce de cabecera comarcal es Estella. En total, comprende sesenta municipios que se extienden a lo largo de una **superficie de 1.265,1 Km<sup>2</sup>**.

Cuenta con una **población de 38.022 habitantes** lo que supone el **6%** de la población total de la Comunidad Foral. Los municipios más importantes son: Estella (14.207 habitantes) y Viana (3.937).

Esta zona representa el **5,6%** del total del **desempleo** de Navarra. Sin embargo su peso en relación con la **afiliación a la Seguridad Social** y la **contratación** es algo menor situándose en torno al **5%**.

### SITUACIÓN DEL EMPLEO EN LA ZONA DE TIERRA ESTELLA

**Tabla 2: Personas afiliadas a la Seguridad Social en Régimen General, Autónomo, Hogar y Agrario.**

TRABAJADORES Y TRABAJADORAS AFILIADOS A LA SEGURIDAD SOCIAL					
ZONIFICACIÓN 2000	RÉGIMEN GENERAL	AUTÓNOMO	HOGAR	AGRARIO	TOTAL
Tierra Estella	8.571	3.297	241	319	12.428

Fuente: Número de trabajadores y trabajadoras afiliadas a la Seguridad Social según Régimen. Diciembre 2010. (Datos facilitados por la Dirección Provincial de la Tesorería General de la Seguridad Social de Navarra)

El número de personas **afiliadas a la Seguridad Social** alcanza las **12.428**, es decir, el **4,9%** del total de la afiliación de Navarra. De éstos, el **26,5%** trabaja **por cuenta propia**, mientras que el **69%** lo hace dentro del **Régimen General**. Por su parte, el Régimen **Especial Agrario** aglutina el **2,6%** del total de la afiliación de la zona.

**Tabla 3: Nº de personas desempleadas según sexo.**

OFICINA DE EMPLEO DE LA ZONA DE TIERRA ESTELLA: ESTELLA	
	Nº de personas desempleadas a 31/12/2010
Hombres	1.203
Mujeres	1.226
<b>TOTAL</b>	<b>2.429</b>

Fuente: Servicio Navarro de Empleo. Boletines Mensuales Diciembre 2010.  
<http://www.navarra.es/NR/rdonlyres/8CA90092-F47A-43F7-BCC8-4BF7BDC9F467/171343/122010.pdf>

El **desempleo** supone en esta zona el **5,6% del total** registrado en Navarra. Este desempleo se distribuye de manera desigual entre hombres y mujeres, afectando más a estas últimas. El número de personas desempleadas a 31 de Diciembre de 2010 era de 1.203 hombres (el 49,5%) y 1.226 mujeres (el 50,5%).

Comparando los datos sobre desempleo con los registrados a nivel de Navarra, en el conjunto de la Comunidad Foral el desempleo sigue afectando más a las mujeres (50,1%) que a los hombres (49,9%).

**Gráfico 1: Desempleo según sector de actividad**

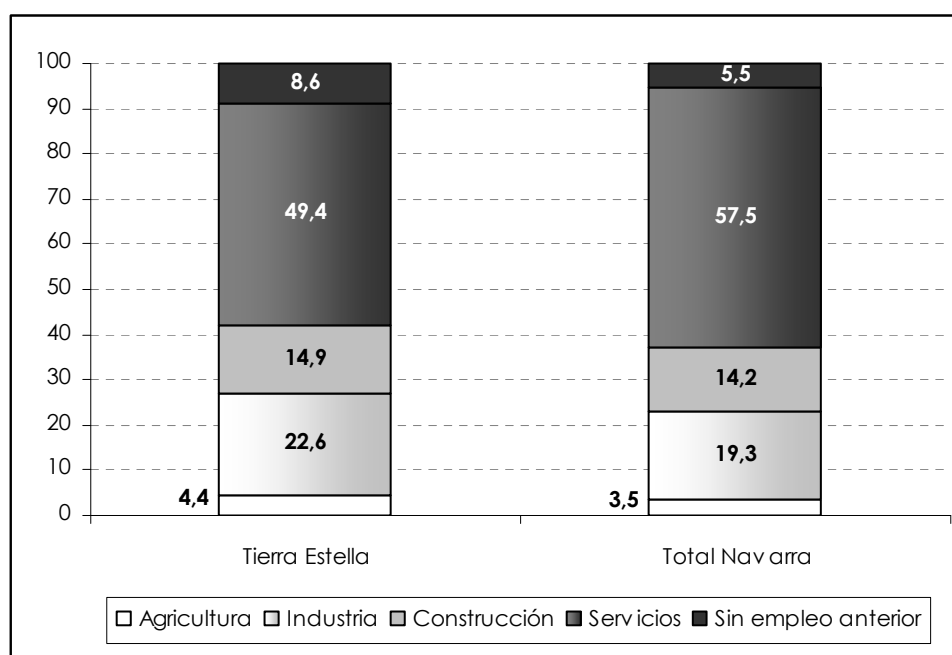

Fuente: Servicio Navarro de Empleo. Boletines Mensuales Diciembre 2010.  
<http://www.navarra.es/NR/rdonlyres/8CA90092-F47A-43F7-BCC8-4BF7BDC9F467/171343/122010.pdf>

El sector **Servicios** es el que concentra el mayor porcentaje de desempleo, aunque la proporción de personas desempleadas es menor en la zona de Tierra Estella adquiriendo un mayor protagonismo en el conjunto de Navarra. Ese menor porcentaje de desempleo en el sector Servicios se traduce en un mayor número de personas desempleadas en los sectores de la **Industria** (22,6%) y la **Construcción** (14,9%).



**Gráfico 2: Nº de contratos registrados durante el año 2010.  
(Oficina de Empleo de la zona de Tierra Estella: Estella)**

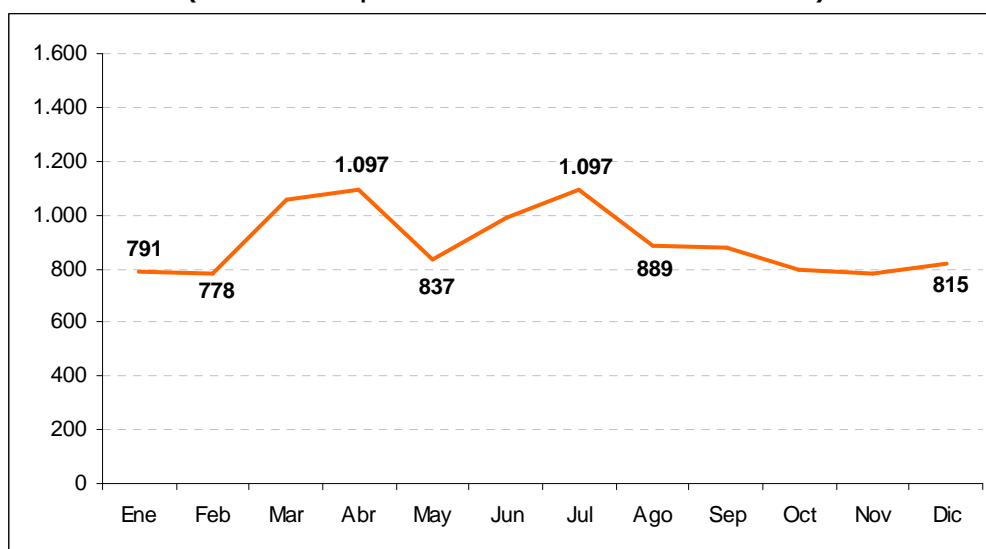

	Ene	Feb	Mar	Abr	May	Jun	Jul	Ago	Sep	Oct	Nov	Dic	Total 2010
Total	791	778	1.055	1.097	837	987	1.097	889	880	800	783	815	10.809
Indefinidos	45	85	69	61	48	69	72	46	83	65	77	56	776

Fuente: Servicio Navarro de Empleo. Boletines Mensuales Año 2010  
<http://www.navarra.es/NR/rdonlyres/8CA90092-F47A-43F7-BCC8-4BF7BDC9F467/171343/122010.pdf>

En cuanto al número de **contratos**, éstos suponen el **5,1%** del total de la contratación realizada en Navarra durante el año 2010. De los 10.809 contratos firmados en esta zona, sólo el **7,2%** fueron **indefinidos** (776 contratos).

El mayor volumen de contratación se registró en los meses de Abril y Julio; en ambos casos se llegó a la cifra de 1.097 contratos. Por su parte, el mes con menor incidencia de la contratación fue Febrero con 778 contratos registrados. El último dato correspondiente a Diciembre de 2010 fue de 815 contratos, lo que supone 282 menos que en los meses de mayor contratación.

## SECTORES Y EMPRESAS IMPORTANTES DE LA ZONA DE TIERRA ESTELLA

En relación con el volumen de empleo según sectores, Tierra Estella cuenta con dos subzonas diferenciadas.

Por un lado, la Estella Occidental, compuesta por un conjunto de municipios que no superan los 400 habitantes (salvo Viana, con 3.937 habitantes y que cuenta con una importante presencia industrial). El desarrollo del empleo y la actividad industrial de esta zona es imposible entenderla sin tener presente la influencia que ejerce sobre ella la Comunidad de la Rioja con la que comparte límites territoriales.

Por otro lado, se encuentra la subzona de Estella Oriental, con una base económica más diversificada en la que coexisten la especialización industrial de los polígonos próximos a Estella con el desarrollo del sector

Servicios (principalmente el comercio minorista), todo ello unido a la importancia del sector agrícola, basado principalmente en las producciones de cereales. Dentro del sector agrícola cabe destacar también, la importancia de la explotación vinícola.

Asimismo, dentro del sector servicios es considerable el desarrollo de las actividades turísticas durante los últimos años, lo que genera en temporadas festivas y de verano, una alta demanda de empleo en la hostelería, hospedajes, campings, etc. de los municipios de la zona.

Las principales empresas de esta zona son las que se recogen en la siguiente tabla:

**Tabla 4: Empresas importantes de la zona de TIERRA ESTELLA. Ubicación y actividad.**

NOMBRE EMPRESA	LOCALIDAD	ACTIVIDAD
RENOLIT HISPANIA, S.A.	Villatuerta	Fabricación de placas, hojas, tubos y perfiles de plástico.
PAPELERA DEL EBRO, S.A.	Viana	Fabricación de pasta papelera, papel y cartón.
SCHMIDT-CLEMENS SPAIN, S.A. (UNIPERSONAL)	Abaigar	Fabricación de tubos, tuberías, perfiles huecos y sus accesorios, de acero.
EGA TEXTIL, S.A.	Estella/Lizarra	Confección de otras prendas de vestir exteriores.
SERVICIOS DE MONTEJURRA, S.A.	Estella/Lizarra	Captación, depuración y distribución de agua.
TENERÍAS OMEGA, S.A.	Villatuerta	Preparación, curtido y acabado del cuero; preparación y teñido de pieles.
SMOBY ESPAÑA, S.A. (UNICE)	Estella/Lizarra	Fabricación de juegos y juguetes.
GRÁFICAS ESTELLA, S.L.	Villatuerta	Encuadernación y servicios relacionados con la misma.
CONSTRUCCIONES LUCIANO ELCARTE, S.L.	Estella/Lizarra	Construcción de edificios residenciales.
MATER DEI PUY-ANDERAZ Y Nª SRA DEL PUY	Estella/Lizarra	Educación Secundaria.

Fuente: Red de Información y Orientación Profesional de Navarra. Catálogo de Empresas.

## RECURSOS PARA EL EMPLEO EN LA ZONA DE TIERRA ESTELLA

Para conocer los recursos en materia de información y orientación, así como los centros de formación que existen en esta zona, se puede consultar el buscador de centros.

Asimismo, la oferta formativa puede verse en el apartado oferta formativa.

- [Recursos de Información y Orientación:](#)
- [Oferta formativa:](#)

## EL EMPLEO EN LA ZONA MEDIA

**Tabla 1: Habitantes, Afiliación a la SS, Desempleo y Contratación (cifras absolutas y % respecto al total de Navarra)**

ZONA MEDIA	Nº	% respecto al total de Navarra
Habitantes (1)	33.096	5,2
Afiliación Seguridad Social (2)	9.003	3,5
Desempleo (3)	2.834	6,6
Contratación (4)	12.609	5,9

(1) Instituto de Estadística de Navarra, Padrón de habitantes, 2010.

[http://www.cfnavarra.es/estadistica/agregados/poblacion/censos\\_padrones/pob\\_zonas.xls#'2010!A1](http://www.cfnavarra.es/estadistica/agregados/poblacion/censos_padrones/pob_zonas.xls#'2010!A1)

(2) Tesorería General de la Seguridad Social. Personas afiliadas según zonas. Diciembre 2010. (Datos facilitados por la Dirección Provincial de la Tesorería General de la Seguridad Social de Navarra)

(3) Servicio Navarro de Empleo. Boletines Mensuales. Paro registrado. Diciembre 2010.

<http://www.navarra.es/NR/rdonlyres/8CA90092-F47A-43F7-BCC8-4BF7BDC9F467/171343/122010.pdf>

(4) Servicio Navarro de Empleo. Boletines Mensuales. Contratos. Total año 2010.

[http://www.navarra.es/home\\_es/Temas/Empleo+y+Economia/Empleo/Informacion/Observatorio/Análisis+Estadísticos/2010/](http://www.navarra.es/home_es/Temas/Empleo+y+Economia/Empleo/Informacion/Observatorio/Análisis+Estadísticos/2010/)

La zona Media de Navarra se encuentra al Sureste de la comarca de Pamplona, delimitando al Norte con la zona pirenaica, al Sur con la Ribera Alta y al Este con la provincia de Zaragoza.

Tiene una **población** de **33.096 habitantes**, lo que supone algo más del 5% de la población total de Navarra. Sus principales municipios son Tafalla, con 11.413 habitantes, Sangüesa, con 5.248 y Olite, con una población de 3.722 habitantes.

Un aspecto a destacar de esta zona es que la **afiliación a la Seguridad Social** apenas representa el **3,5%** del total de afiliados/as de Navarra, mientras que el **desempleo** alcanza niveles superiores en torno al **7%**. Lo mismo ocurre con la **contratación** que representa el **6%** del total de Navarra.

### SITUACIÓN DEL EMPLEO EN LA ZONA MEDIA

**Tabla 2: Personas afiliadas a la Seguridad Social en Régimen General, Autónomo, Hogar y Agrario.**

TRABAJADORES Y TRABAJADORAS AFILIADOS A LA SEGURIDAD SOCIAL					
ZONIFICACIÓN 2000	RÉGIMEN GENERAL	AUTÓNOMO	HOGAR	AGRARIO	TOTAL
Zona Media	6.170	2.397	169	267	9.003

Fuente: Número de trabajadores y trabajadoras afiliadas a la Seguridad Social según Régimen. Diciembre 2010. (Datos facilitados por la Dirección Provincial de la Tesorería General de la Seguridad Social de Navarra)

La Zona Media supone el **3,5% del total de la afiliación de Navarra**, (9.003 personas) por lo que, junto con la zona del Pirineo, es una de las comarcas de Navarra con menor proporción de personas afiliadas a la Seguridad Social.

El **68,5%** de estas personas pertenece al **Régimen General**, aunque también resulta destacable el volumen de trabajadores/as **autónomos/as** (el **26,6%**).

**Tabla 3: N° de personas desempleadas según sexo.**

OFICINA DE EMPLEO DE LA ZONA MEDIA: TAFALLA	
	N° de personas desempleadas a 31/12/2010
Hombres	1.411
Mujeres	1.423
<b>TOTAL</b>	<b>2.834</b>

Fuente: Servicio Navarro de Empleo. Boletines Mensuales Diciembre 2010.  
<http://www.navarra.es/NR/rdonlyres/8CA90092-F47A-43F7-BCC8-4BF7BDC9F467/171343/122010.pdf>

La Zona Media registra el **6,6% del total del desempleo** de Navarra afectando más a las mujeres (50,2%) que a los hombres (49,8%). Esta distribución del desempleo según sexo es prácticamente similar a la del conjunto de Navarra.

**Gráfico 1: Desempleo según sector de actividad**

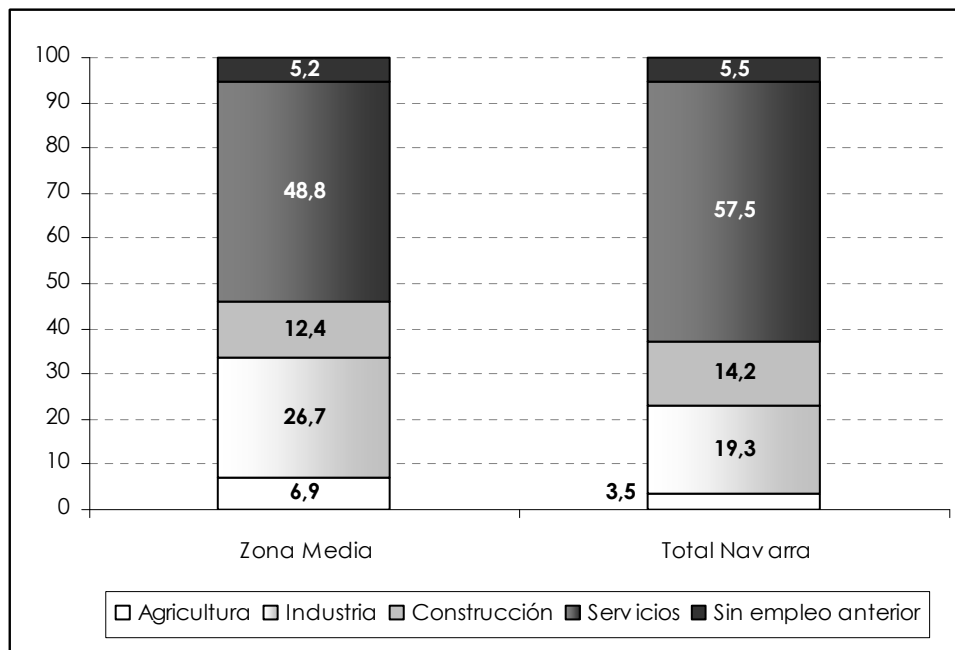

Fuente: Servicio Navarro de Empleo. Boletines Mensuales Diciembre 2010.  
<http://www.navarra.es/NR/rdonlyres/8CA90092-F47A-43F7-BCC8-4BF7BDC9F467/171343/122010.pdf>

En cuanto a su distribución según sector de actividad, ésta varía significativamente entre la Zona Media y el total de Navarra. Aunque el sector servicios es el que concentra el mayor volumen del desempleo de la zona, el **sector Industrial** alcanza un nivel también importante: casi el **27%**. Por otro lado, el porcentaje de

desempleo en el **sector agrícola** es casi del **7%** en esta zona mientras que en el conjunto de Navarra alcanza el 3,5%.

**Gráfico 2: Nº de contratos registrados durante el año 2010.  
(Oficina de Empleo de la Zona Media: Tafalla)**

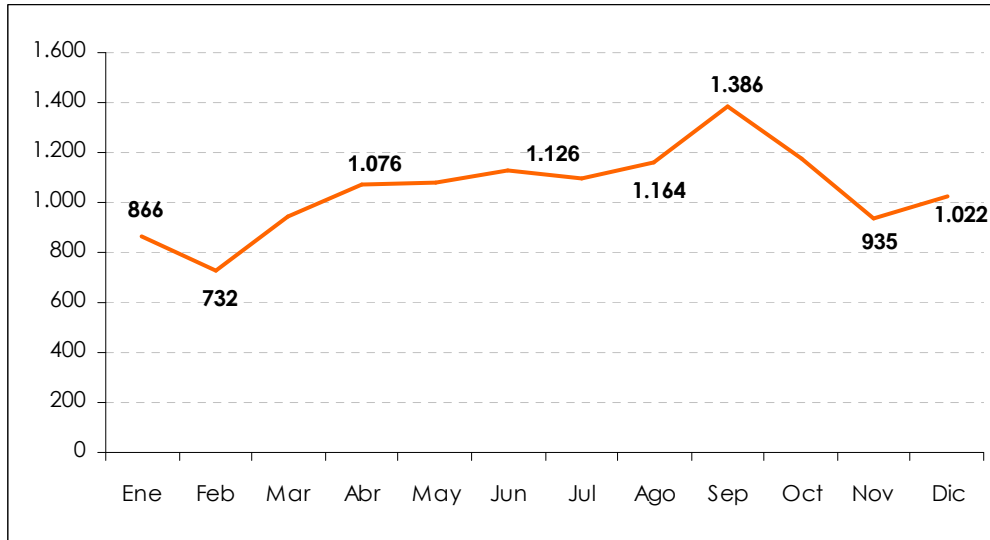

	Ene	Feb	Mar	Abr	May	Jun	Jul	Ago	Sep	Oct	Nov	Dic	Total 2010
Total	866	732	942	1.076	1.083	1.126	1.099	1.164	1.386	1.178	935	1.022	12.609
Indefinidos	78	54	51	50	57	69	48	54	77	79	74	67	758

Fuente: Servicio Navarro de Empleo. Boletines Mensuales Año 2010  
<http://www.navarra.es/NR/rdonlyres/8CA90092-F47A-43F7-BCC8-4BF7BDC9F467/171343/122010.pdf>

Durante el año 2010 se registraron **12.609 contratos** en esta zona; el 5,9% del total de los registrados en Navarra en ese periodo. De éstos, **758** fueron de carácter **indefinido** (el 7%).

Dentro de la Zona Media observamos un pico de contratación que se corresponde con el mes de Septiembre, cuando se registraron un total 1.386 contratos. Durante los dos meses siguientes, el nivel de contratación descendió significativamente hasta los 935 contratos. Los datos correspondientes al último mes del año sitúan el nivel de contratación en una cifra algo superior: 1.022 contratos. El menor número de contratos se registró en el mes de Febrero con un total de 732 contratos, de los cuales solo el 7% fueron indefinidos.

## SECTORES Y EMPRESAS IMPORTANTES DE LA ZONA MEDIA

El sector de la Industria, con una elevada concentración de actividades dirigidas a la fabricación de material de transporte (automoción y componentes), tiene un peso superior a la media de Navarra, en detrimento del sector Servicios.

La Zona Media se divide en dos zonas principales generadoras de empleo: Tafalla y Sangüesa.

En *Tafalla* se concentran algunas de las empresas más grandes de la zona, destacando por encima de todas ellas la factoría FAGOR EDERLAN TAFALLA. Con plantillas más reducidas, también es importante destacar la relevancia que tienen las residencias geriátricas que existen en la zona (*Tafalla*, *Miranda*, *Olite*, *San Martín*, etc.) como generadoras de empleo fundamentalmente femenino, así como la producción vinícola concentrada especialmente en las localidades cercanas a *Olite*.

Por su parte, *Sangüesa* cuenta con un polígono industrial compuesto en su mayoría por PYMES cuyas empresas más representativas son PRODUCTOS KOL, S.L., dedicada al acabado de textiles y la empresa papelera SMURFIT KAPPA, S.A. (*Papelera Navarra*).

Las empresas que dentro de esta zona cuentan con mayor volumen de trabajadores/as son las que se recogen en la siguiente tabla:

**Tabla 4: Empresas importantes de la ZONA MEDIA. Ubicación y actividad.**

NOMBRE EMPRESA	LOCALIDAD	ACTIVIDAD
FAGOR EDERLAN TAFALLA SOC. COOP.	Tafalla	Fundición de hierro.
ACCIONA SOLAR, S.A.	Tafalla	Producción de energía eléctrica de otros tipos.
COMPAÑÍA DE BEBIDAS PEPSICO, S.L.	Tafalla	Fabricación de bebidas no alcohólicas; producción de aguas minerales y otras aguas embotelladas.
PRODUCTOS KOL, S.L.	Sangüesa/Zangoza	Acabado de textiles.
NAVARRA MAQUINARIA AGRÍCOLA, S.L.	Tafalla	Fabricación de maquinaria agraria y forestal.
GAPI MANTENIMIENTO, S.L.	Tafalla	Instalaciones eléctricas.

Fuente: Red de Información y Orientación Profesional de Navarra. Catálogo de Empresas.

## RECURSOS PARA EL EMPLEO EN LA ZONA MEDIA

Para conocer los recursos en materia de información y orientación, así como los centros de formación que existen en esta zona, se puede consultar el buscador de centros.

Asimismo, la oferta formativa puede verse en el apartado oferta formativa.

- Recursos de Información y Orientación:
- Oferta formativa:

## EL EMPLEO EN LA ZONA DE LA RIBERA ALTA

Tabla 1: Habitantes, Afiliación a la SS, Desempleo y Contratación (cifras absolutas y % respecto al total de Navarra)

RIBERA ALTA	Nº	% respecto al total de Navarra
Habitantes (1)	59.627	9,4
Afiliación Seguridad Social (2)	19.356	7,6
Desempleo (3)	1.495	3,5
Contratación (4)	15.335	7,1

(1) Instituto de Estadística de Navarra, Padrón de habitantes, 2010.

[http://www.cfnavarra.es/estadistica/agregados/poblacion/censos\\_padrones/pob\\_zonas.xls#'2010!A1](http://www.cfnavarra.es/estadistica/agregados/poblacion/censos_padrones/pob_zonas.xls#'2010!A1)

(2) Tesorería General de la Seguridad Social. Personas afiliadas según zonas. Diciembre 2010. (Datos facilitados por la Dirección Provincial de la Tesorería General de la Seguridad Social de Navarra)

(3) Servicio Navarro de Empleo. Boletines Mensuales. Paro registrado. Diciembre 2010.

<http://www.navarra.es/NR/rdonlyres/8CA90092-F47A-43F7-BCC8-4BF7BDC9F467/171343/122010.pdf>

(4) Servicio Navarro de Empleo. Boletines Mensuales. Contratos. Total año 2010.

[http://www.navarra.es/home\\_es/Temas/Empleo+y+Economia/Empleo/Informacion/Observatorio/Analisis+Estadisticos/2010/](http://www.navarra.es/home_es/Temas/Empleo+y+Economia/Empleo/Informacion/Observatorio/Analisis+Estadisticos/2010/)

La Ribera Alta se sitúa en el Suroeste de Navarra, delimitando al Norte con Tierra Estella, al Suroeste con la Comunidad de La Rioja y al Este con la Zona Media de Navarra. Este territorio cuenta con una **superficie de 12.226 Km<sup>2</sup>**, lo que representa el 12% de la superficie total de Navarra, y cuenta con una **población de 59.627 habitantes** que suponen aproximadamente el 9,4% de la población total de la Comunidad Foral.

La Ribera Alta se divide en dos subzonas que muestran un comportamiento dispar; mientras la subzona de la Ribera del Alto Ebro registra una expansión continua muy generalizada entre sus municipios (de entre los que destacan San Adrián con 6.293 habitantes, y Lodosa, con 4.966 habitantes), la subzona de la Ribera Arga-Aragón presenta un retroceso mantenido que afecta, prácticamente, a todas sus localidades, con la excepción de Peralta, que es la más poblada con 6.066 habitantes y que cuenta con un importante núcleo industrial.

Un elemento a destacar es que esta zona representa tan sólo el **3,5%** del total del **desempleo** de Navarra, mientras que la **afiliación a la Seguridad Social** alcanza el **7,6%**, y la **contratación** realizada durante 2010, el **7,1%**.

### SITUACIÓN DEL EMPLEO EN LA ZONA DE LA RIBERA ALTA

Tabla 2: Personas afiliadas a la Seguridad Social en Régimen General, Autónomo, Hogar y Agrario.

TRABAJADORES Y TRABAJADORAS AFILIADOS A LA SEGURIDAD SOCIAL					
ZONIFICACIÓN 2000	RÉGIMEN GENERAL	AUTÓNOMO	HOGAR	AGRARIO	TOTAL
Ribera Alta	12.486	4.892	225	1.753	19.356

Fuente: Número de trabajadores y trabajadoras afiliadas a la Seguridad Social según Régimen. Diciembre 2010. (Datos facilitados por la Dirección Provincial de la Tesorería General de la Seguridad Social de Navarra)

El número de **personas afiliadas** a la Seguridad Social alcanza las **19.356**, es decir, el 7,6% del total de la afiliación de Navarra. El **64,5%** pertenece al **Régimen General**, aunque también es destacable el volumen de trabajadores y trabajadoras afiliadas al **Régimen Agrario** que con 1.753 personas representa el **9%** del total, convirtiéndose así en la zona de Navarra con mayor presencia de afiliación a este régimen especial.

**Tabla 3: N° de personas desempleadas según sexo.**

OFICINA DE EMPLEO DE LA ZONA DE LA RIBERA ALTA: LODOSA	
	N° de personas desempleadas a 31/12/2010
Hombres	813
Mujeres	682
<b>TOTAL</b>	<b>1.495</b>

Fuente: Servicio Navarro de Empleo. Boletines Mensuales Diciembre 2010.  
<http://www.navarra.es/NR/rdonlyres/8CA90092-F47A-43F7-BCC8-4BF7BDC9F467/171343/122010.pdf>

Es una de las zonas con menor nivel de **desempleo**; a 31 de Diciembre de 2010 éste se situaba en **1.495 personas**, es decir, el 3,5% del total del desempleo de la Comunidad Foral.

Junto con la zona de Tudela, es una de las zonas de Navarra en las que el desempleo no resulta mayoritario para el colectivo de mujeres: el número de hombres parados supera al de mujeres incluso con una diferencia destacable entre unos y otros (el 54,4% son hombres y el 45,6%, mujeres).

**Gráfico 1: Desempleo según sector de actividad**

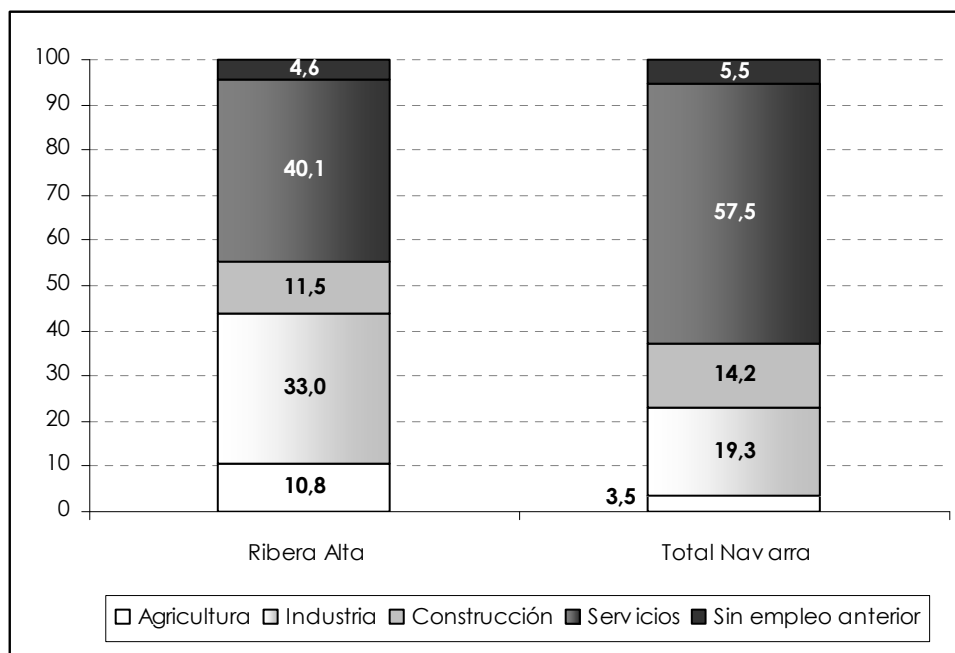

Fuente: Servicio Navarro de Empleo. Boletines Mensuales Diciembre 2010.  
<http://www.navarra.es/NR/rdonlyres/8CA90092-F47A-43F7-BCC8-4BF7BDC9F467/171343/122010.pdf>



En esta zona de Navarra el sector **Servicios** aunque mayoritario en términos de desempleo, no alcanza los niveles que se registran en otras zonas e incluso en el conjunto de la Comunidad Foral. En la Ribera Alta el porcentaje de desempleo en este sector es del **40,1%** mientras que en el total de Navarra llega hasta el 57,5%. En contraste, el desempleo en el **sector industrial** adquiere un mayor protagonismo ya que representa el **33%** a diferencia de lo que ocurre en el conjunto de la comunidad donde apenas llega al 20% del total de desempleo.

Asimismo existe un diferente nivel de desempleo dentro del **sector agrícola** que tanta importancia tiene en el tejido productivo de la Ribera Alta. Este sector alcanza un nivel de desempleo cercano al **11%** en esta zona mientras que en Navarra es del 3,5%.

El total de **contratos registrados** en esta zona durante el año 2010 asciende a **15.335**, que suponen el 7% del total de la contratación registrada en Navarra. De éstos solo **427** fueron de carácter **indefinido** (el 2,8%). Esta última cifra sitúa a la Ribera Alta como la zona con menor nivel de contratación indefinida de toda la Comunidad Foral.

La línea de contratación que aparece en este gráfico es algo más "suave" que la que se registra en otras zonas de Navarra. En este caso podemos observar varios niveles máximos de contratación: en el mes de Enero (1.265 contratos), en el mes de Abril (1.376 contratos) en Julio (1.431) y en Septiembre (1.580).

**Gráfico 2: Nº de contratos registrados durante el año 2010.  
(Oficina de Empleo de la zona de la Ribera Alta: Lodosa)**

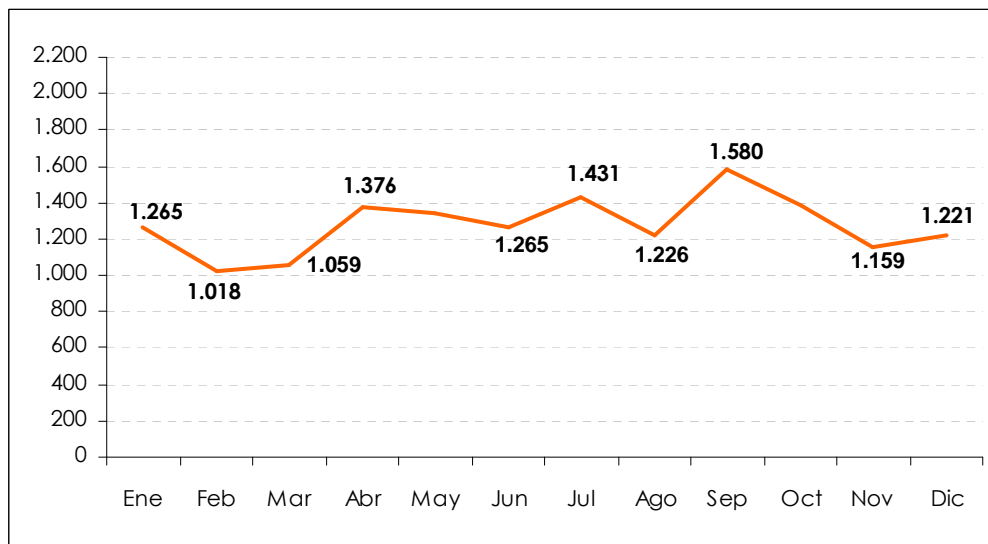

	Ene	Feb	Mar	Abr	May	Jun	Jul	Ago	Sep	Oct	Nov	Dic	Total 2010
Total	1.265	1.018	1.059	1.376	1.345	1.265	1.431	1.226	1.580	1.390	1.159	1.221	15.335
Indefinidos	43	31	49	28	27	26	44	26	58	34	28	33	427

Fuente: Servicio Navarro de Empleo. Boletines Mensuales Año 2010  
<http://www.navarra.es/NR/rdonlyres/8CA90092-F47A-43F7-BCC8-4BF7BDC9F467/171343/122010.pdf>

## SECTORES Y EMPRESAS IMPORTANTES DE LA RIBERA ALTA

La Ribera Alta se divide en tres zonas principales generadoras de empleo: San Adrián, Peralta y Lodosa. En la zona de *San Adrián* destaca el sector de la industria conservera y auxiliar de la misma. Además, existe todo un conjunto de industrias dedicadas a la fabricación y reparación de maquinaria específica para esta industria. En esta zona también se ubican varias empresas de transporte, bodegas y empresas dedicadas a la fabricación de poliéster.

En *Peralta*, la mayor parte de la industria gira en torno a la fabricación de máquinas para la hostelería. También destacan los talleres auxiliares que se dedican al montaje de equipos electrónicos y las explotaciones agrícolas que suelen demandar temporeros/as para trabajar en la recogida de la fruta y en la vendimia.

La zona de *Lodosa* es la que cuenta con una menor presencia industrial. En ella existen pequeñas empresas conserveras y agroalimentarias, talleres, así como empresas de servicios y residencias geriátricas.

A continuación, se recogen las empresas más importantes de esta zona:

**Tabla 4: Empresas importantes de la zona de la RIBERA ALTA. Ubicación y actividad.**

NOMBRE EMPRESA	LOCALIDAD	ACTIVIDAD
<b>VEGA MAYOR, S.L.</b>	Milagro	Otro procesado y conservación de frutas y hortalizas.
<b>ARDOVRIES ESPAÑA, S.A.</b>	Marcilla	Otro procesado y conservación de frutas y hortalizas.
<b>DYNAMOBEL, S.A.</b>	Peralta	Fabricación de otros muebles.
<b>ULTRCONGELADOS VIRTO, S.A.</b>	Azagra	Otro procesado y conservación de frutas y hortalizas.
<b>VEGA MAYOR, S.A.</b>	Milagro	Elaboración de otros productos alimenticios n.c.o.p.
<b>BONDUELLE IBÉRICA, S.A.</b>	Milagro	Otro procesado y conservación de frutas y hortalizas.
<b>GENERAL MILLS S. ADRIÁN S.L.U.</b>	San Adrián	Otro procesado y conservación de frutas y hortalizas.

Fuente: Red de Información y Orientación Profesional de Navarra. Catálogo de Empresas.

## RECURSOS PARA EL EMPLEO EN LA ZONA DE LA RIBERA ALTA

Para conocer los recursos en materia de información y orientación, así como los centros de formación que existen en esta zona, se puede consultar el buscador de centros.

Asimismo, la oferta formativa puede verse en el apartado oferta formativa.

- Recursos de Información y Orientación:
- Oferta formativa:

## EL EMPLEO EN LA ZONA DE TUDELA

**Tabla 1: Habitantes, Afiliación a la SS, Desempleo y Contratación (cifras absolutas y % respecto al total de Navarra)**

TUDELA	Nº	% respecto al total de Navarra
Habitantes (1)	88.921	14
Afiliación Seguridad Social (2)	28.878	11,4
Desempleo (3)	8.096	18,8
Contratación (4)	26.228	12,2

(1) Instituto de Estadística de Navarra, Padrón de habitantes, 2010.

[http://www.cfnavarra.es/estadistica/agregados/poblacion/censos\\_padrones/pob\\_zonas.xls#'2010!A1](http://www.cfnavarra.es/estadistica/agregados/poblacion/censos_padrones/pob_zonas.xls#'2010!A1)

(2) Tesorería General de la Seguridad Social. Personas afiliadas según zonas. Diciembre 2010. (Datos facilitados por la Dirección Provincial de la Tesorería General de la Seguridad Social de Navarra)

(3) Servicio Navarro de Empleo. Boletines Mensuales. Paro registrado. Diciembre 2010.

<http://www.navarra.es/NR/rdonlyres/8CA90092-F47A-43F7-BCC8-4BF7BDC9F467/171343/122010.pdf>

(4) Servicio Navarro de Empleo. Boletines Mensuales. Contratos. Total año 2010.

[http://www.navarra.es/home\\_es/Temas/Empleo+y+Economia/Empleo/Informacion/Observatorio/Analisis+Estadisticos/2010/](http://www.navarra.es/home_es/Temas/Empleo+y+Economia/Empleo/Informacion/Observatorio/Analisis+Estadisticos/2010/)

La comarca de Tudela está situada al Sur de Navarra; delimita al Norte con la Ribera Alta, al Este con Aragón y al Oeste con la Comunidad Autónoma de La Rioja.

Comprende diecinueve municipios que se extienden a lo largo de una **superficie** de **910 Km<sup>2</sup>**, con una **población** de **88.921 personas** las cuales representan el 14% de la población total de la Comunidad Foral de Navarra.

Esta zona cuenta con municipios de entre 2.000 y 3.000 habitantes, destacando entre ellos las localidades de Tudela, con 35.268 habitantes, Corella, con 8.076, y Cintruénigo, con 7.740.

Su peso en el conjunto de Navarra se encuentra entre un **11%** y un **14%** en términos de **población, afiliación a la Seguridad Social** y **contratación**. Sin embargo el peso en relación con el **desempleo** aumenta hasta el **19%**.

### SITUACIÓN DEL EMPLEO EN LA ZONA DE TUDELA

**Tabla 2: Personas afiliadas a la Seguridad Social en Régimen General, Autónomo, Hogar y Agrario.**

TRABAJADORES Y TRABAJADORAS AFILIADOS A LA SEGURIDAD SOCIAL					
ZONIFICACIÓN 2000	RÉGIMEN GENERAL	AUTÓNOMO	HOGAR	AGRARIO	TOTAL
Tudela	20.330	6.400	479	1.669	28.878

Fuente: Número de trabajadores y trabajadoras afiliadas a la Seguridad Social según Régimen. Diciembre 2010. (Datos facilitados por la Dirección Provincial de la Tesorería General de la Seguridad Social de Navarra)

La **afiliación a la Seguridad Social** alcanza las **28.878 personas** lo que supone el 11,4% del total de la afiliación de Navarra. Tudela es, después de Pamplona, la zona de Navarra con mayor porcentaje de afiliados y afiliadas a la Seguridad Social.

Según regímenes, y al igual que ocurre en el resto de zonas, el mayor volumen de la afiliación se concentra en el **Régimen General** (unas 20.330 personas que representan el **70,4%** del total).

Otro dato importante a tener en cuenta es el porcentaje de personas afiliadas al **Régimen Especial Agrario** que alcanza el **5,8%** y que convierte a Tudela en la segunda zona de Navarra con mayor volumen de empleo agrario después de la Ribera Alta.

**Tabla 3: N° de personas desempleadas según sexo.**

OFICINA DE EMPLEO DE LA ZONA DE TUDELA: TUDELA	
N° de personas desempleadas a 31/12/2010	
Hombres	4.377
Mujeres	3.719
<b>TOTAL</b>	<b>8.096</b>

Fuente: Servicio Navarro de Empleo. Boletines Mensuales Diciembre 2010.  
<http://www.navarra.es/NR/rdonlyres/8CA90092-F47A-43F7-BCC8-4BF7BDC9F467/171343/122010.pdf>

La zona de Tudela es, junto con Pamplona, una de las zonas que mayor nivel de **desempleo** presenta (**8.096 personas**). En este caso el porcentaje de personas paradas respecto al total de Navarra se sitúa en torno al **19%**. En cuanto a su distribución por sexo, y al igual que ocurre en la Ribera Alta, el desempleo masculino supera al femenino.

**Gráfico 1: Desempleo según sector de actividad**

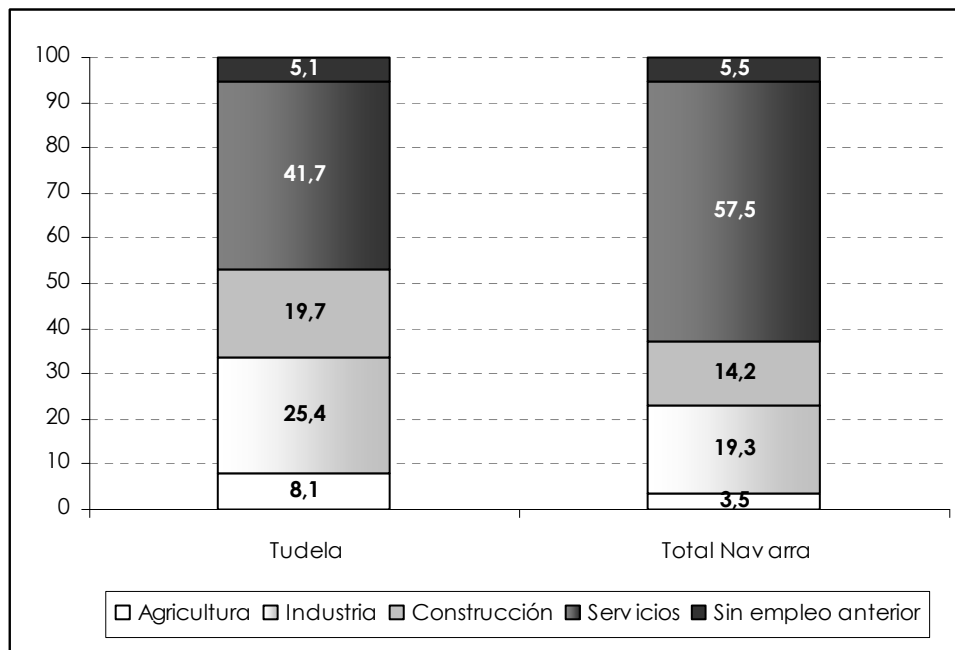

Fuente: Servicio Navarro de Empleo. Boletines Mensuales Diciembre 2010.  
<http://www.navarra.es/NR/rdonlyres/8CA90092-F47A-43F7-BCC8-4BF7BDC9F467/171343/122010.pdf>

Los sectores en los que más ha afectado el desempleo durante 2010 son el sector **Servicios** y la **Industria** aunque hay que destacar el importante peso del desempleo en el sector de la **Construcción** que alcanza el **25,4%** frente al 19,3% del total de Navarra. También es algo mayor en esta zona el desempleo registrado en el sector agrícola (un 8.1% del total del desempleo de esta zona)

**Gráfico 2: Nº de contratos registrados durante el año 2010.  
(Oficina de Empleo de la zona de la zona de Tudela: Tudela)**

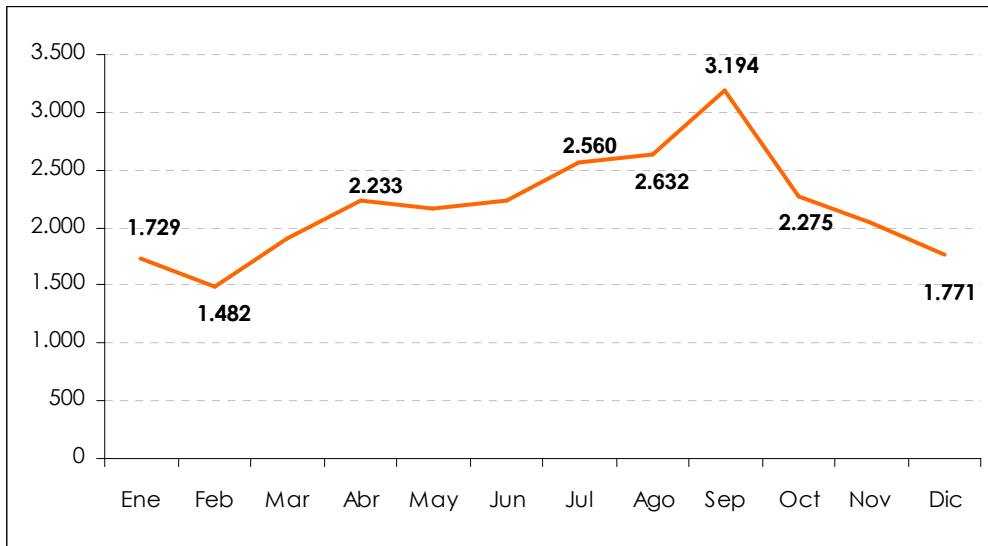

	Ene	Feb	Mar	Abr	May	Jun	Jul	Ago	Sep	Oct	Nov	Dic	Total 2010
Total	1.729	1.482	1.913	2.233	2.158	2.240	2.560	2.632	3.194	2.275	2.041	1.771	26.228
Indefinidos	165	146	228	177	195	184	186	126	215	174	231	163	2.190

Fuente: Servicio Navarro de Empleo. Boletines Mensuales Año 2010  
<http://www.navarra.es/NR/rdonlyres/8CA90092-F47A-43F7-BCC8-4BF7BDC9F467/171343/122010.pdf>

Tudela es la segunda zona de Navarra con mayor nivel de contratación después de Pamplona. En 2010 se registraron en esta zona el 12,2% del total de contratos de Navarra, concretamente **26.228 contratos** de los cuales el **8,3%** fueron **indefinidos** (2.190 contratos).

Desde el mes de Febrero, en el que se registraron 1.482 contratos, el nivel de contratación de la zona de Tudela ha ido ascendiendo paulatinamente hasta alcanzar un tope de 3.194 contratos en el mes de Septiembre. Sin embargo, en el último trimestre del año se ha producido una caída continuada de la contratación hasta llegar casi a los mismos niveles que se registraron en el mes de Febrero. A 31 de Diciembre de 2010 la zona de Tudela registró un total de 1.771 contratos siendo indefinidos sólo el 9%.

## SECTORES Y EMPRESAS IMPORTANTES DE LA ZONA DE TUDELA

La zona de Tudela no es del todo homogénea; mientras que en la capital y alrededores se concentra la mayor parte de la Industria y de los Servicios, en el resto de localidades existe un mayor predominio del sector agrícola y conservero.

El propio tejido industrial de la zona también está diversificado. Así, el sector de fabricación de productos metálicos y maquinaria, que resulta predominante en la zona, coexiste con otros subsectores como la industria de alimentación y bebidas, las empresas del textil y la industria metalúrgica. Todas estas actividades agrupan, de manera conjunta, la cuarta parte de la producción de la zona.

Las empresas de mayor tamaño de la zona son las siguientes:

**Tabla 4: Empresas importantes de la zona de TUDELA. Ubicación y actividad.**

NOMBRE EMPRESA	LOCALIDAD	ACTIVIDAD
SKF ESPAÑOLA, S.A.	Tudela	Fabricación de cojinetes, engranajes y órganos mecánicos de transmisión.
VTS COMPAÑÍA CONSTRUCTORA EN LIQUIDACIÓN, S.A.	Tudela	Demolición y preparación de terrenos.
NAVARRA DE COMPONENTES ELECTRÓNICOS, S.A. (NACESA)	Tudela	Fabricación de componentes electrónicos.
CONGELADOS DE NAVARRA, S.A.U.	Arguedas	Otro procesado y conservación de frutas y hortalizas.
SIC LÁZARO, S.L.	Corella	Fabricación de otros productos de hormigón, yeso y cemento.
GUARDIAN NAVARRA, S.L.U.	Tudela	Fabricación de vidrio plano.

Fuente: Red de Información y Orientación Profesional de Navarra. Catálogo de Empresas.

## RECURSOS PARA EL EMPLEO EN LA ZONA DE TUDELA

Para conocer los recursos en materia de información y orientación, así como los centros de formación que existen en esta zona, se puede consultar el buscador de centros.

Asimismo, la oferta formativa puede verse en el apartado oferta formativa.

- [Recursos de Información y Orientación:](#)
- [Oferta formativa:](#)

## ANEXO: INDICADORES SOBRE EL MERCADO DE TRABAJO

DENOMINACIÓN	DESCRIPCIÓN	FUENTE
<b>Población Total</b>	Población de 16 años y más que habita en viviendas familiares.	EPA
<b>Población Activa</b>	Personas de 16 ó más años que, durante la semana de referencia (la anterior a aquella en que se realiza la entrevista), suministran mano de obra para la producción de bienes y servicios o están disponibles y en condiciones de incorporarse a dicha producción. Se subdividen en Población Ocupada y Parada.	EPA
<b>Población Inactiva</b>	Población de 16 ó más años no incluida en ninguna de las categorías anteriores, incluye a las personas que realizan las tareas del hogar, las que cursan estudios, los/as jubilados/as y pensionistas, rentistas y las personas discapacitadas.	EPA
<b>Tasa de Actividad</b>	Es la proporción de personas que forman parte de la Población Activa, sobre el total de la población de 16 y más años. Suele expresarse en porcentajes.	EPA
<b>Población Ocupada</b>	Personas de 16 ó más años que durante la semana de referencia han estado trabajando durante al menos una hora, a cambio de una retribución (salario, jornal, beneficio empresarial, etc...).	EPA
<b>Tasa de Ocupación</b>	Es la proporción de personas ocupadas sobre el total de la población de 16 y más años. Suele expresarse en porcentajes.	EPA
<b>Población Parada</b>	Personas de 16 ó más años que durante la semana de referencia han estado sin trabajo, disponibles para trabajar buscando activamente un empleo. Son parados también quienes ya han encontrado un trabajo y están a la espera de incorporarse a él, siempre que se verifiquen las dos primeras condiciones.	EPA
<b>Tasa de Desempleo</b>	Es la proporción de personas en desempleo, sobre el total de la Población Activa. Suele expresarse en porcentajes.	EPA
<b>Afiliados/as a la Seguridad Social</b>	Personas trabajadoras afiliadas a la Seguridad Social	Seguridad Social
<b>Paro registrado</b>	Número de personas que se encuentran en paro y que aparecen registradas en el Servicio Público de Empleo	Servicio Público de Empleo
<b>Tasa de Temporalidad</b>	Es la proporción de personas asalariadas con contrato temporal sobre el total de asalariados/as. Suele expresarse en porcentajes.	EPA
<b>Datos de contratación</b>	Recoge información sobre los contratos registrados en los Servicios Públicos de Empleo en función de su tipología.	Servicio Público de Empleo
<b>Salario Bruto Anual</b>	Se refiere a la ganancia bruta anual por trabajador/a que se recoge en la Encuesta de Estructura Salarial del INE y que aparece desagregada según sexo, jornada, ocupación y sector de actividad. Se expresa en Euros.	INE Encuesta de Estructura Salarial

Fuente: Elaboración Propia