



Indicadores laborales de la Zona de Viana: Desempleo, Contratación y EREs

16 de Diciembre de 2010

Desempleo registrado

Gráfico 1. Evolución del desempleo registrado en Navarra.

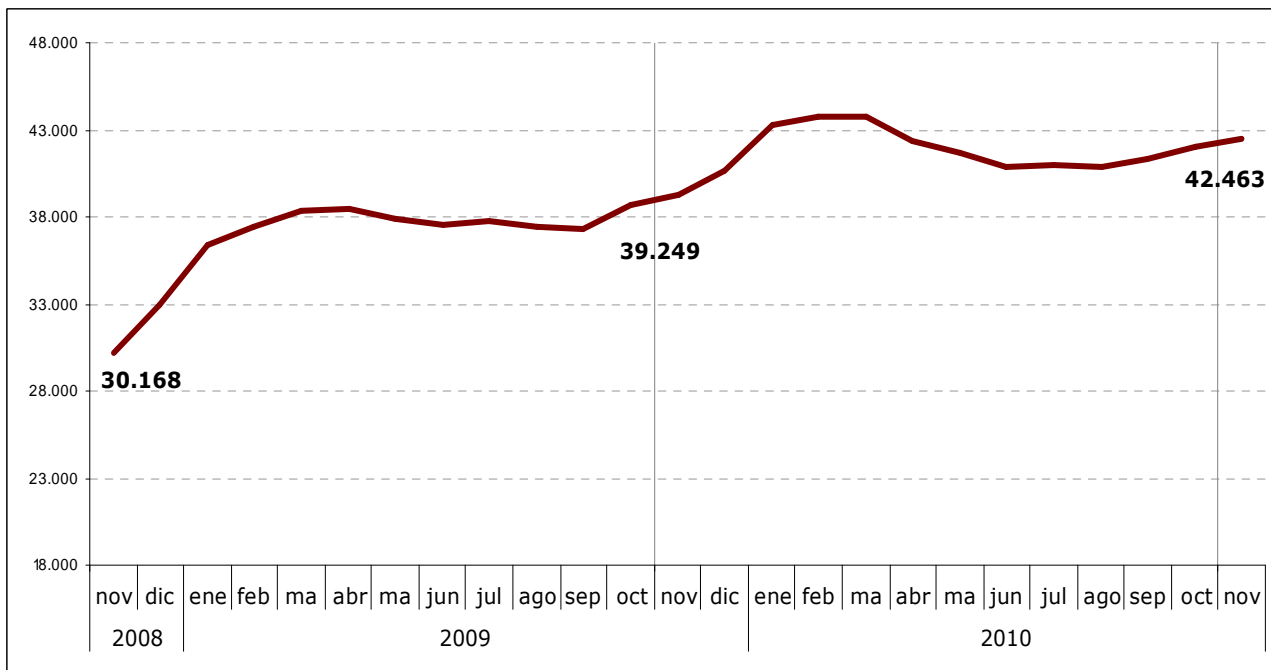

Fuente: Elaboración propia a partir de los datos del SNE.

Gráfico 2. Evolución del desempleo registrado en la Agencia de Empleo del SNE de Estella.

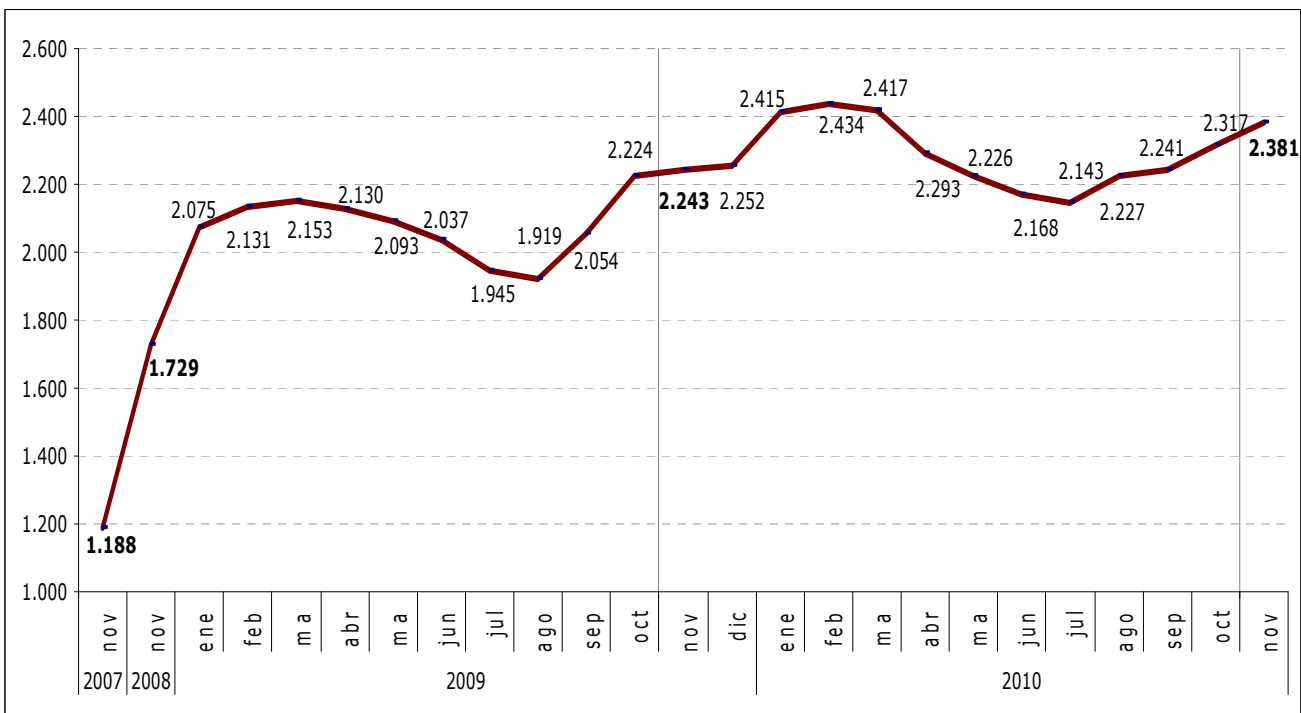

Fuente: Elaboración propia a partir de los datos del SNE.

Los datos que se registran en la Oficina de Empleo de Estella permiten diferenciar dos periodos en relación a la evolución del desempleo durante este año 2010. En primer lugar, se observa un **importante volumen de desempleo en el mes de Febrero**, alcanzando una cifra récord de **2.434 desempleados/as**. A partir de ese mes el nivel de desempleo desciende hasta llegar al mes de Julio, momento en el que se rompe esta tendencia y se produce un incremento progresivo de las cifras alcanzando las **2.381 personas desempleadas** en el mes de Noviembre. Este último dato nos indica que el nivel de desempleo en la zona ha aumentado en 138 personas, lo que supone un incremento anual (nov09-nov010) del **6,2%**. Para el conjunto de Navarra este incremento fue dos puntos porcentuales superior; un **8,2%**.

Por tanto, aunque el incremento del desempleo ha sido algo menor que en el total de la Comunidad Foral, la destrucción de empleo continúa siendo a día de hoy una realidad latente en el mercado de trabajo de esta zona.

El gráfico que se presenta a continuación tiene como finalidad comparar el comportamiento que ha tenido el desempleo tanto en la oficina de empleo de Estella como en el conjunto de Navarra en los últimos dos años. Para ello se ha tomado como referencia el dato correspondiente al mes de **Noviembre de 2008**. Podemos observar un incremento paralelo en los últimos dos meses del año 2008; a partir de entonces los niveles de desempleo descienden en la zona correspondiente a la Oficina de Empleo de Estella volviendo a incrementarse a partir de Agosto y hasta Octubre, donde de nuevo la tendencia vuelve a ser similar entre ambas zonas aunque con niveles de desempleo inferiores en el caso de Estella.

Por tanto, tomando como referencia el mes de Noviembre de 2008, el **incremento del desempleo en el conjunto de Navarra** ha sido del **40,8%**, es decir, en dos años se ha pasado de **30.168** a **42.463** personas desempleadas (**12.295** desempleados/as más). Las cifras registradas en la oficina de **Estella** muestran un **incremento porcentual menor aunque igualmente importante**; un **37,7%** de desempleados/as más que en 2008 (652 personas). En términos absolutos se ha pasado de **1.729** personas desempleadas (Nov 08) a **2.381** (Nov010).

Gráfico 3. Evolución del desempleo registrado en la Agencia de Empleo del SNE de Estella. Referencia Noviembre de 2008.

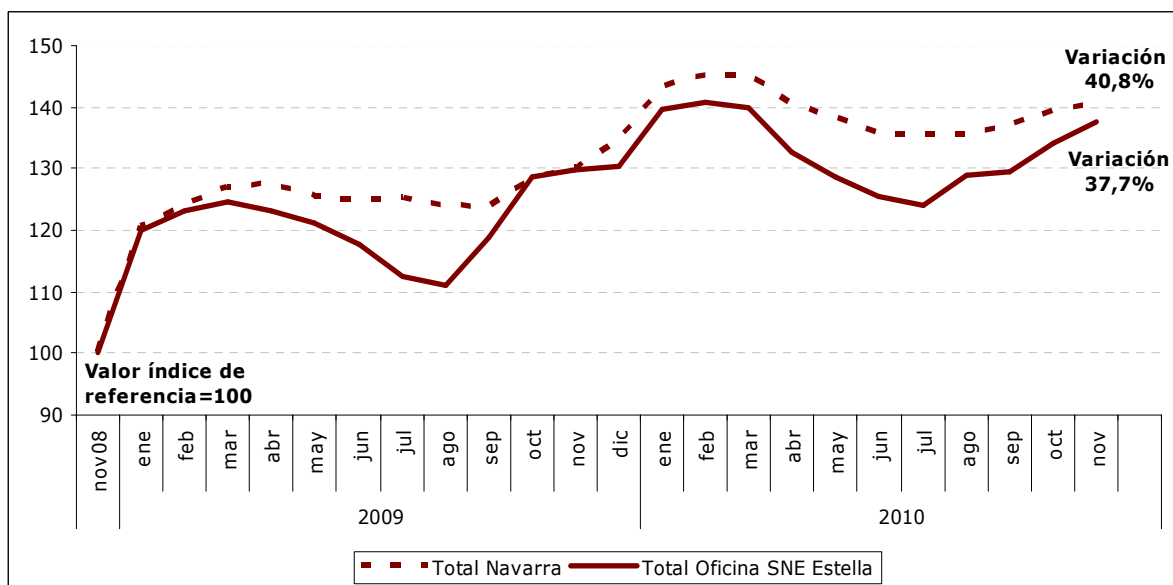

Fuente: Elaboración propia a partir de los datos del SNE.

Las tablas 1 y 2 reflejan el desempleo registrado en el mes de Noviembre de 2010 en los **municipios pertenecientes a la Zona de Viana¹**. Se trata de datos absolutos y porcentuales desagregados por sexo, edad y sector de actividad.

¹ Se han recogido los datos correspondientes a aquellos municipios más próximos a la localidad de Viana. Todos ellos se encuentran incluidos dentro de la Oficina de Empleo de Estella a excepción de Mendavia y Lodosa que pertenecen a la Oficina de Empleo de Lodosa.

Tabla 1. Distribución del desempleo registrado en la Zona de Viana egún municipio, edad, sexo y sector de actividad. Noviembre de 2010.

Municipios	Total desempleo	Sexo y edad								Sectores				
		Hombres				Mujeres				Agricultura	Industria	Construcción	Servicios	Sin empleo anterior
		<25	25-44	>=45	Total	<25	25-44	>=45	Total					
Aguilar de Codés	6	0	0	3	3	0	0	3	3	0	2	0	3	1
Aras	6	2	0	3	5	1	0	0	1	1	1	4	0	0
Arcos, Los	64	5	10	9	24	3	20	17	40	2	7	16	34	5
Armañanzas	1	0	0	1	1	0	0	0	0	0	0	1	0	0
Azuelo	0	0	0	0	0	0	0	0	0	0	0	0	0	0
Bargota	3	1	0	1	2	0	1	0	1	0	1	1	1	0
Busto, El	3	1	0	0	1	0	2	0	2	0	0	0	3	0
Cabredo	2	0	0	1	1	0	1	0	1	0	1	0	1	0
Desojo	10	0	4	3	7	0	0	3	3	0	2	4	4	0
Espronceda	0	0	0	0	0	0	0	0	0	0	0	0	0	0
Genevilla	3	0	0	2	2	0	1	0	1	0	1	1	1	0
Lapoblación	4	0	0	2	2	0	1	1	2	0	2	0	2	0
Lazagurría	3	1	0	0	1	0	2	0	2	0	2	0	1	0
León	84	4	23	14	41	5	21	17	43	15	28	11	26	4
Lodosa	327	26	97	58	181	17	96	33	146	35	82	42	149	19
Marañón	1	0	0	1	1	0	0	0	0	0	0	1	0	0
Mendavia	172	12	45	31	88	11	49	24	84	17	48	23	75	9
Mirafuentes	8	0	4	1	5	0	0	3	3	0	1	0	6	1
Mues	6	1	1	0	2	0	2	2	4	0	2	1	3	0
Nazar	4	0	0	2	2	0	1	1	2	0	1	0	3	0
Sansol	4	0	0	2	2	0	1	1	2	0	2	1	1	0
Torralba del Río	7	2	2	1	5	0	1	1	2	0	2	3	2	0
Torres del Río	4	0	1	2	3	0	1	0	1	0	0	1	2	1
Viana	216	8	48	40	96	8	61	51	120	16	43	37	111	9
Total Zona	938	63	235	177	475	45	261	157	463	86	228	147	428	49
Total Navarra	42.463	2.848	11.000	6.622	20.470	2.242	11.555	8.196	21.993	1.528	7.938	5.653	24.827	2.517

Fuente: Elaboración propia a partir de los datos del SNE. Datos correspondientes a Noviembre de 2010.

Tabla 2. Distribución porcentual del desempleo registrado en la Zona de Viana según municipio, edad, sexo y sector de actividad. Noviembre de 2010.

Municipios	Total desempleo	Sexo y edad								Sectores				
		Hombres				Mujeres				Agricultura	Industria	Construcción	Servicios	Sin empleo anterior
		<25	25-44	>=45	Total	<25	25-44	>=45	Total					
Aguilar de Codés	100	0,00	0,00	50,00	50,00	0,00	0,00	50,00	50,00	0,00	33,33	0,00	50,00	16,67
Aras	100	33,33	0,00	50,00	83,33	16,67	0,00	0,00	16,67	16,67	16,67	66,67	0,00	0,00
Arcos, Los	100	7,81	15,63	14,06	37,50	4,69	31,25	26,56	62,50	3,13	10,94	25,00	53,13	7,81
Armañanzas	100	0,00	0,00	100,00	100,00	0,00	0,00	0,00	0,00	0,00	0,00	100,00	0,00	0,00
Azuelo	100	0,00	0,00	0,00	0,00	0,00	0,00	0,00	0,00	0,00	0,00	0,00	0,00	0,00
Bargota	100	33,33	0,00	33,33	66,67	0,00	33,33	0,00	33,33	0,00	33,33	33,33	33,33	0,00
Busto, El	100	33,33	0,00	0,00	33,33	0,00	66,67	0,00	66,67	0,00	0,00	0,00	100,00	0,00
Cabredo	100	0,00	0,00	50,00	50,00	0,00	50,00	0,00	50,00	0,00	50,00	0,00	50,00	0,00
Desojo	100	0,00	40,00	30,00	70,00	0,00	0,00	30,00	30,00	0,00	20,00	40,00	40,00	0,00
Espronceda	100	0,00	0,00	0,00	0,00	0,00	0,00	0,00	0,00	0,00	0,00	0,00	0,00	0,00
Genevilla	100	0,00	0,00	66,67	66,67	0,00	33,33	0,00	33,33	0,00	33,33	33,33	33,33	0,00
Lapoblación	100	0,00	0,00	50,00	50,00	0,00	25,00	25,00	50,00	0,00	50,00	0,00	50,00	0,00
Lazagurría	100	33,33	0,00	0,00	33,33	0,00	66,67	0,00	66,67	0,00	66,67	0,00	33,33	0,00
Lerín	100	4,76	27,38	16,67	48,81	5,95	25,00	20,24	51,19	17,86	33,33	13,10	30,95	4,76
Lodosa	100	7,95	29,66	17,74	55,35	5,20	29,36	10,09	44,65	10,70	25,08	12,84	45,57	5,81
Marañón	100	0,00	0,00	100,00	100,00	0,00	0,00	0,00	0,00	0,00	0,00	100,00	0,00	0,00
Mendavia	100	6,98	26,16	18,02	51,16	6,40	28,49	13,95	48,84	9,88	27,91	13,37	43,60	5,23
Mirafuentes	100	0,00	50,00	12,50	62,50	0,00	0,00	37,50	37,50	0,00	12,50	0,00	75,00	12,50
Mues	100	16,67	16,67	0,00	33,33	0,00	33,33	33,33	66,67	0,00	33,33	16,67	50,00	0,00
Nazar	100	0,00	0,00	50,00	50,00	0,00	25,00	25,00	50,00	0,00	25,00	0,00	75,00	0,00
Sansol	100	0,00	0,00	50,00	50,00	0,00	25,00	25,00	50,00	0,00	50,00	25,00	25,00	0,00
Torralba del Río	100	28,57	28,57	14,29	71,43	0,00	14,29	14,29	28,57	0,00	28,57	42,86	28,57	0,00
Torres del Río	100	0,00	25,00	50,00	75,00	0,00	25,00	0,00	25,00	0,00	0,00	25,00	50,00	25,00
Viana	100	3,70	22,22	18,52	44,44	3,70	28,24	23,61	55,56	7,41	19,91	17,13	51,39	4,17
Total Zona Viana	100	6,72	25,05	18,87	50,64	4,80	27,83	16,74	49,36	9,17	24,31	15,67	45,63	5,22
Total Navarra	100	6,71	25,90	15,59	48,21	5,28	27,21	19,30	51,79	3,60	18,69	13,31	58,47	5,93

Fuente: Elaboración propia a partir de los datos del SNE. Datos correspondientes a Noviembre de 2010.

Los siguientes gráficos reflejan la distribución de la población desempleada tanto de la zona de Viana como del conjunto de Navarra según edad, sexo y sector de actividad.

En cuanto a la edad, la mayor proporción de personas desempleadas se concentra en el rango de edad de los 25 a los 44 años, algo más de la mitad del colectivo. Sin embargo hay que **resaltar el volumen de personas desempleadas mayores de 45 años**; representan casi el **36%** del total de desempleados/as de la zona de Viana, proporción algo más elevada que la que se registra para el conjunto de Navarra. Es importante tener en cuenta este dato ya que las personas mayores de 45 años conforman precisamente uno de los colectivos con mayores dificultades de inserción al mercado laboral.

Gráfico 4. Población desempleada según intervalos de edad. Zona de Viana y Navarra. Noviembre de 2010.

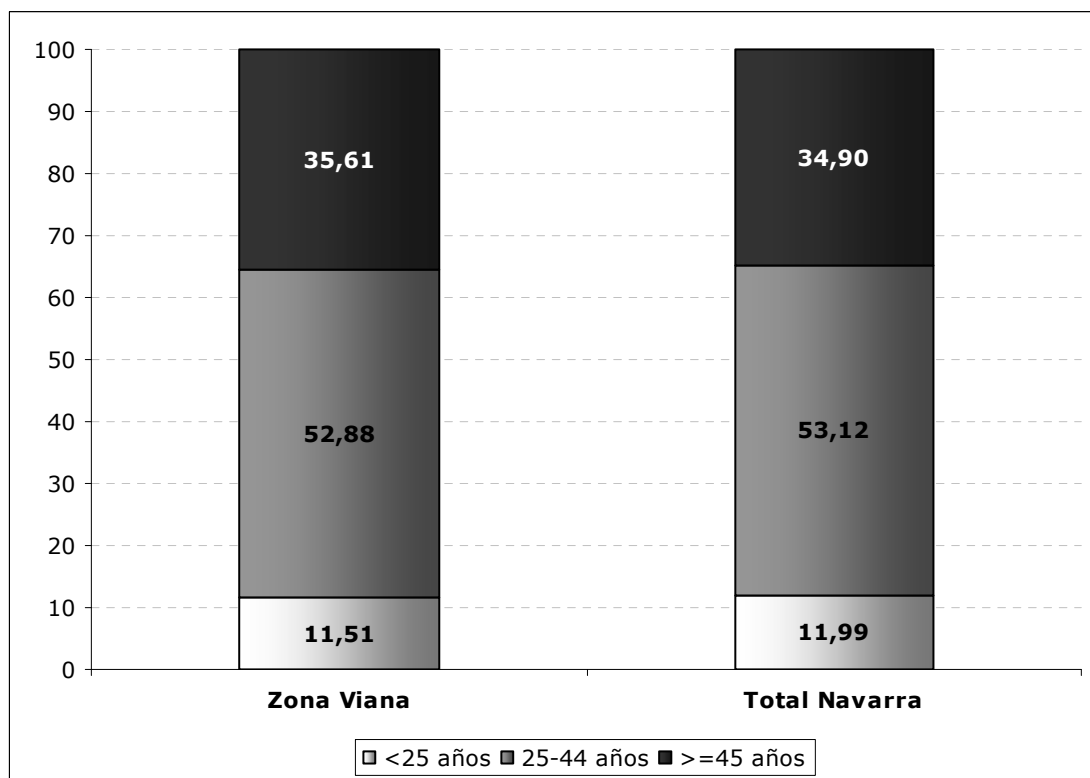

Fuente: Elaboración propia a partir de los datos del SNE. Datos correspondientes a Noviembre de 2010.

La distribución del desempleo según sexo (Gráfico 5) nos muestra algunas diferencias importantes entre la zona de Viana y el total de Navarra. En el primer caso **el 51% de las personas desempleadas son hombres y el 49% mujeres** mientras que en el caso de Navarra los porcentajes se invierten siendo más importante el desempleo femenino.

**Gráfico 5. Población desempleada según sexo. Zona de Viana y Navarra.
Noviembre de 2010.**

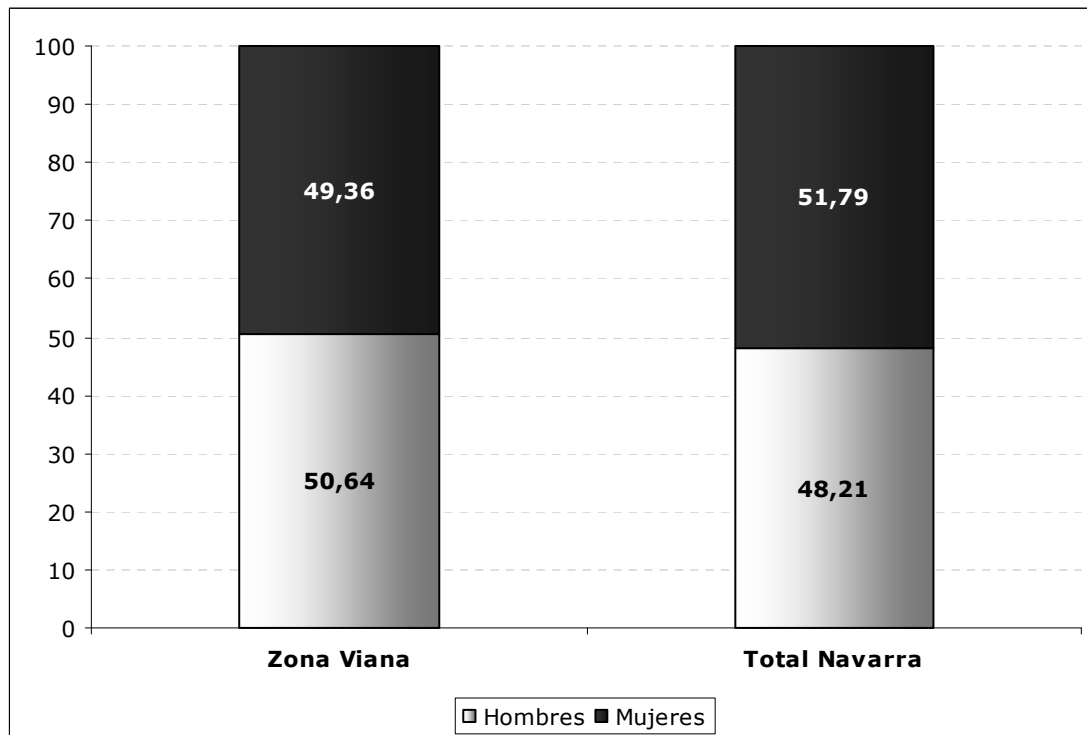

Fuente: Elaboración propia a partir de los datos del SNE. Datos correspondientes a Noviembre de 2010.

El Gráfico 6 refleja la distribución del desempleo según sector de actividad. En él se pueden observar algunas diferencias entre la zona de Viana y el conjunto de la Comunidad Foral. El **sector Servicios** es el que concentra el mayor volumen de personas desempleadas de la zona de Viana: casi el **46%**, mientras que en el conjunto de Navarra la pérdida de empleo en este sector ha sido mucho más importante: un **58,5%**.

El sector industrial se convierte en la segunda actividad con mayor incidencia del desempleo; el 24% de las personas desempleadas de la zona pertenecen a este tipo de actividad.

Otro aspecto a destacar es el dato referido al desempleo registrado en el **sector agrícola;** mientras que en el conjunto de Navarra apenas supone el 3,6%, en la zona de Viana sobrepasa el 9%.

Gráfico 6. Población desempleada según sector de actividad. Zona de Viana y Navarra. Noviembre de 2010.

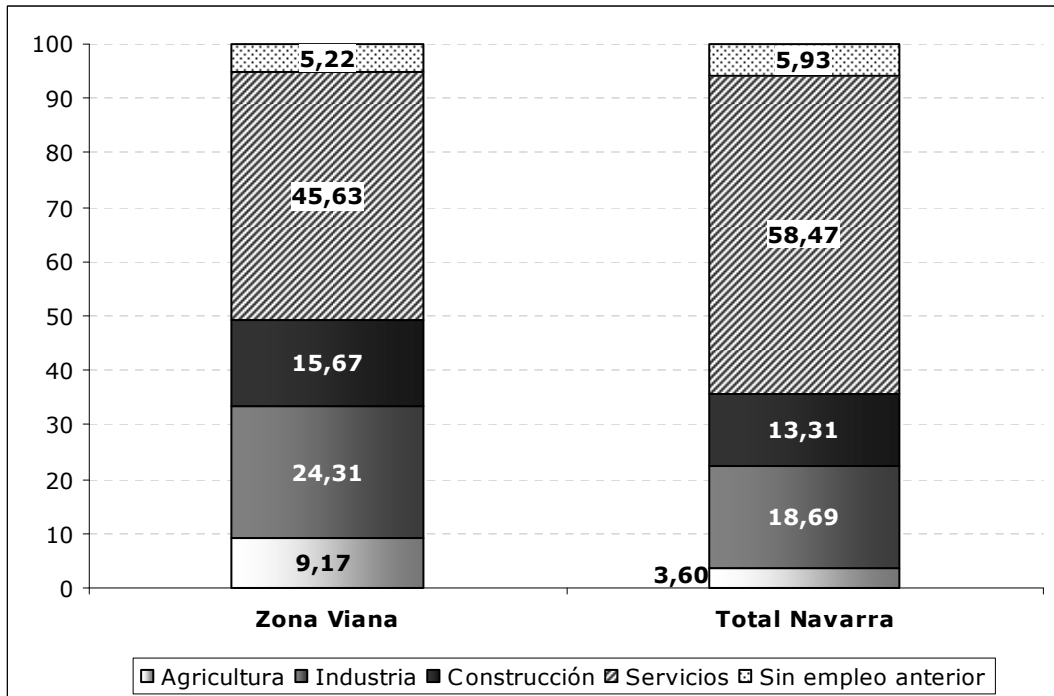

Fuente: Elaboración propia a partir de los datos del SNE. Datos correspondientes a Noviembre de 2010.

Las siguientes tablas recogen datos sobre el desempleo registrado en los últimos 4 años en cada uno de los municipios que conformarían la zona de Viana. Asimismo se ha incluido la información relativa a Pamplona y a la totalidad de Navarra, con el objetivo de poder realizar un análisis no solo evolutivo sino también comparativo de las tres zonas.

Tabla 3. Desempleo registrado en la Zona de Viana, Pamplona y Navarra. Noviembre010- Noviembre09- Noviembre08- Noviembre07.

Municipio	Desempleo nov010	Desempleo nov09	Desempleo nov08	Desempleo nov07
Aguilar de Codés	6	3	4	1
Aras	6	5	7	3
Arcos, Los	64	67	37	34
Armañanzas	1	3	1	2
Azuelo	0	0	0	0
Bargota	3	7	1	3
Busto, El	3	2	3	1
Cabredo	2	1	1	1
Desojo	10	7	1	3
Espronceda	0	2	1	5
Genevilla	3	4	5	3
Lapoblacion	4	2	4	2
Lazagurría	3	4	3	2
Lerín	84	82	50	34
Lodosa	327	306	240	125
Marañón	1	2	1	1
Mendavia	172	199	147	91
Mirafuentes	8	7	3	3
Mues	6	4	5	3
Nazar	4	3	2	3
Sansol	4	5	7	6
Torralba del Río	7	6	9	3
Torres del Río	4	4	3	0
Viana	216	218	165	108
Total Zona de Viana	938	943	700	437
Total Pamplona	14.168	13.081	10.425	7.683
Total Navarra	42.463	39.249	30.168	20.768

Fuente: Elaboración propia a partir de los datos del SNE.

En esta primera tabla se presentan los datos sobre personas desempleadas en términos absolutos. Los dos municipios que concentran el mayor volumen de personas desempleadas se corresponden lógicamente con aquellos que tienen un mayor peso poblacional en la zona. **Lodosa** cuenta con un total de **327** personas desempleadas, es decir, un 35% del total del desempleo de la zona, **Viana** registra 216 personas desempleadas (el 23%) y **Mendavia** alcanza los/as **172** desempleados/as (el 18,3%). Así, **estas 3 localidades concentran las tres cuartas partes del total del desempleo de la zona.**

Tabla 4. Variación (valores absolutos) del desempleo registrado en la Zona de Viana, Pamplona y Navarra. Noviembre010 respecto a Noviembre09, Noviembre08 y Noviembre07.

Municipio	Variación absolutos 010-09	Variación absolutos 010-08	Variación absolutos 010-07
Aguilar de Codés	3	2	5
Aras	1	-1	3
Arcos, Los	-3	27	30
Armañanzas	-2	0	-1
Azuelo	0	0	0
Bargota	-4	2	0
Busto, El	1	0	2
Cabredo	1	1	1
Desojo	3	9	7
Espronceda	-2	-1	-5
Genevilla	-1	-2	0
Lapoblación	2	0	2
Lazagurría	-1	0	1
Lerín	2	34	50
Lodosa	21	87	202
Marañón	-1	0	0
Mendavia	-27	25	81
Mirafuentes	1	5	5
Mues	2	1	3
Nazar	1	2	1
Sansol	-1	-3	-2
Torralba del Río	1	-2	4
Torres del Río	0	1	4
Viana	-2	51	108
Total Viana	-5	238	501
Total Pamplona	1.087	3.743	6.485
Total Navarra	3.214	12.295	21.695

Fuente: Elaboración propia a partir de los datos del SNE.

Después de 2 años consecutivos de incremento del desempleo, la zona de Viana ha experimentado un **levísimo descenso del desempleo en el último año**, pasando en términos absolutos de **943** parados/as en **2009** a **938** en **2010**. Tomando como referencia los dos últimos años (Nov08-Nov010), el número de desempleados/as ha aumentado en **238** personas, lo que en términos porcentuales (Tabla 5) supone un **34% más de personas en situación de desempleo. Durante todo el periodo 2007-2010 el incremento ha sido del 114,6%** pasando de 437 parados/as en 2007 a 938 en 2010.

Tomando en consideración aquellas localidades más importantes dentro de la zona de Viana, podemos comprobar cómo **el comportamiento del desempleo ha sido a la baja en el último**

año, a excepción de lo ocurrido en el caso de **Lodosa**, localidad en la que **el desempleo aumentó con respecto al 2009 en casi un 7%**.

Es destacable el **descenso del desempleo** producido en la localidad de **Mendavia** que se cifra en un **13,6%** distanciándose así de los datos que se recogen en otras importantes localidades de la zona: un **4,5%** menos de desempleados/as en **Los Arcos** y un **0,9%** menos en **Viana**.

Parece por tanto, que **algunas de las localidades con mayor peso en la zona han conseguido, aunque levemente, ver disminuidas sus cifras de desempleo en el último año**, rompiendo así la tendencia continuada al incremento del desempleo producida desde 2007. Las dos localidades que presentan un **mayor incremento del desempleo desde el año 2007** son **Lodosa** (incremento del **161,6%** desde 2007 hasta 2010) y **Viana** (incremento del **100%**).

Tabla 5. Variación porcentual del desempleo registrado en la Zona de Viana, Pamplona y Navarra. Noviembre010 respecto a Noviembre09, Noviembre08 y Noviembre07.

Municipio	% Variación 010-09	% Variación 010-08	% Variación 010-07
Aguilar de Codés	100,0%	50,0%	500,0%
Aras	20,0%	-14,3%	100,0%
Arcos, Los	-4,5%	73,0%	88,2%
Armañanzas	-66,7%	0,0%	-50,0%
Azuelo	0,0%	0,0%	0,0%
Bargota	-57,1%	200,0%	0,0%
Busto, El	50,0%	0,0%	200,0%
Cabredo	100,0%	100,0%	100,0%
Desojo	42,9%	900,0%	233,3%
Espronceda	-100,0%	-100,0%	-100,0%
Genevilla	-25,0%	-40,0%	0,0%
Lapoblación	100,0%	0,0%	100,0%
Lazagurría	-25,0%	0,0%	50,0%
Lerín	2,4%	68,0%	147,1%
Lodosa	6,9%	36,3%	161,6%
Marañón	-50,0%	0,0%	0,0%
Mendavia	-13,6%	17,0%	89,0%
Mirafuentes	14,3%	166,7%	166,7%
Mues	50,0%	20,0%	100,0%
Nazar	33,3%	100,0%	33,3%
Sansol	-20,0%	-42,9%	-33,3%
Torralba del Río	16,7%	-22,2%	133,3%
Torres del Río	0,0%	33,3%	0,0%
Viana	-0,9%	30,9%	100,0%
Total Zona de Viana	-0,5%	34,0%	114,6%
Total Pamplona	8,3%	35,9%	84,4%
Total Navarra	8,2%	40,8%	104,5%

Fuente: Elaboración propia a partir de los datos del SNE.

Teniendo en cuenta los datos del conjunto de Navarra, podemos ver cómo la zona de Viana ha experimentado en el último año un comportamiento distinto en el que **los niveles de desempleo han descendido un 0,5% mientras que en el total de Navarra se ha producido un incremento del 8%.**

En cuanto a la **evolución del desempleo en los últimos tres años**, la zona de Viana ha experimentado un **incremento algo mayor a la media de Navarra**; un **114%** (el 104% en el conjunto de Navarra). Y es que algunas de las localidades más importantes de la zona registran variaciones del desempleo superiores a la medida de la comunidad foral; este sería el caso de Lodosa con un incremento del 161% en los últimos tres años. Por debajo de la media se encuentran las localidades de Los Arcos (88%), Mendavia (89%) y Viana (100%).

Si comparamos todos estos datos con los que se registran en la Comarca de Pamplona, el incremento total del desempleo en la zona de Viana ha sido 30 puntos porcentuales mayor (un 114% frente al 84% registrado en Pamplona).

Contratos

Aunque durante el año 2009 se observan continuas fluctuaciones en el número de contratos, el mayor repunte de la contratación se produce en **Septiembre de 2009** con **1.536 contratos**, llegando así a niveles similares a los que se registraban antes de la crisis (Nov 2007). A partir de entonces se produce un **desplome importante** en la contratación, llegando en **Febrero de 2010** a los **778 contratos** lo que supone una caída de casi el 50% en 5 meses.

En cuanto a la **variación interanual**, y a pesar de que también se observan repuntes en los meses de Abril y Julio, el gráfico que presentamos es un reflejo del descenso generalizado de la contratación en el último año, registrándose **niveles mínimos en los últimos datos publicados**. Esta caída de la contratación resulta evidente si tenemos en cuenta que en el mismo mes del año anterior (Nov 2009) el número de contratos era de 1.035, es decir, en este último año se ha producido un descenso del **24,3%**.

A pesar de que la proporción de contratos indefinidos ha aumentado levemente en los últimos años: **6,1%** en Nov de **2008**; **7,8%** en Nov de **2009**; **9,8%** en Nov de **2010**, el peso de la contratación indefinida sigue siendo residual, sobre todo si tenemos en cuenta que **9 de cada 10 contratos registrados en el último mes siguen siendo temporales.**

Gráfico 7. Evolución del número de contratos registrados en la Agencia de Empleo del SNE de Estella.

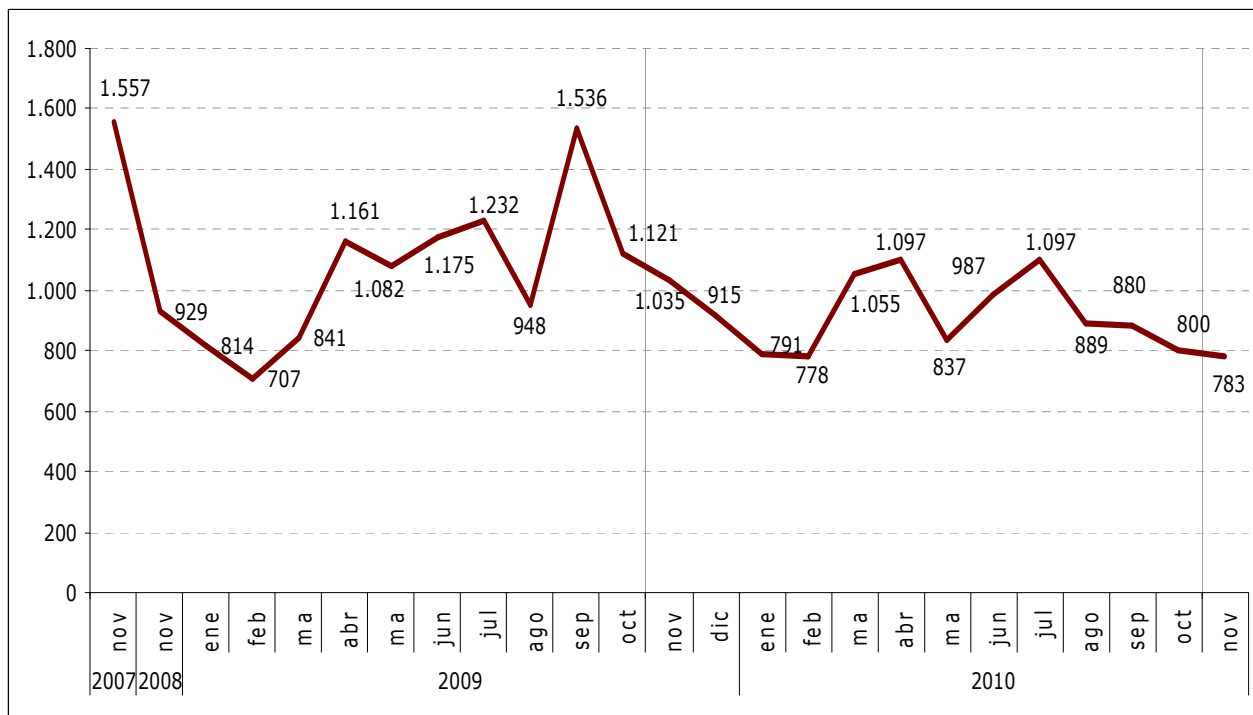

Fuente: Elaboración propia a partir de los datos del SNE.

3. Comparativa de los EREs presentados durante los años 2008, 2009 y hasta Noviembre de 2010 en la Comarca de Estella².

- **EREs presentados en 2010 (hasta Noviembre)**

Los EREs presentados durante los 11 primeros meses del año 2010 en la comarca de Estella han sido un total de **36, 3** de ellos de **extinción** y **33** de **suspensión** temporal de contratos, o reducción de jornada.

Se han resuelto todos los expedientes, **29 ellos con el resultado de autorizado** y en el que **527 trabajadores** han visto suspendida su relación laboral

- **EREs presentados en 2009**

Los ERE'S presentados durante el año 2009 en la comarca de Estella, fueron un total de **57**. De esos 57 expedientes presentados, **12** fueron de **extinción** de contratos y **45** de **suspensión** temporal.

De esos 57 expedientes, fueron **autorizados** por el departamento un total de **48** expedientes, 7 de extinción y 41 de suspensión.

Los **trabajadores y trabajadoras afectadas** por expedientes **autorizados** durante el año 2009 son un total de **1.221, 77** de ellos vieron **extinguida** su relación laboral y **1.144** la vieron **suspendida**.

- **EREs presentados en 2008**

En el año 2008 se registraron **22 Expedientes** que afectaron a **770 trabajadores**, 5 de extinción y 12 de suspensión.

De esos 22 expedientes, fueron **autorizados** por el departamento un total de **17**.

De los 770 trabajadores y trabajadoras, **535 trabajadores y trabajadoras** se vieron afectadas por **expedientes autorizados** durante el año 2008, **85** de ellos vieron **extinguida** su relación laboral y **450** la vieron **suspendida**.

² Información facilitada por la Secretaría de Acción Sindical según los datos del Departamento de Trabajo del Gobierno de Navarra.

Tabla 6. EREs en la Comarca de Estella. Diciembre 2008, 2009, 2010.

	Nº ERE'S REGISTRADOS	Nº ERE'S AUTORIZADOS	Trabajadores afectados por expedientes AUTORIZADOS
2008	22	17	412
2009	57	48	1.221
2010	36	29	535 (hasta Noviembre 2010)

Fuente: Secretaría de Acción Sindical de CCOO a partir de los datos del Departamento de Trabajo, G.N.

Tabla 7. EREs registrados en la Comarca de Estella por trimestres. 2008, 2009, 2010.

	1er trimestre	2º trimestre	3er trimestre	4º trimestre
2008	3	1	3	15
2009	22	15	8	12
2010	12	16	5	3

Fuente: Secretaría de Acción Sindical de CCOO a partir de los datos del Departamento de Trabajo, G.N.

La **industria** es el sector más afectado con **7 expedientes** de los 17 autorizados en el **año 2008**, **26 expedientes** de los 48 autorizados en el **año 2009**. Sin embargo en lo que llevamos del **año 2010**, el sector de la **construcción** es el más afectado, con un total de **14 expedientes** de los 29 que se han autorizado.

Tabla 8. EREs autorizados en la Comarca de Estella en la industria y construcción. 2008, 2009, 2010

	Sector más afectado	Nº expedientes autorizados en el año	Nº expedientes autorizados en el sector	Porcentaje
2008	INDUSTRIA	17	7	41,18%
2009	INDUSTRIA	48	26	54,17%
2010	CONSTRUCCIÓN	29	14	48,28%

Fuente: Secretaría de Acción Sindical de CCOO a partir de los datos del Departamento de Trabajo, G.N.