

**comisiones obreras de navarra  
nafarroako langile komisioak**

**INFORME DE COYUNTURA  
SOCIOECONÓMICA  
DE NAVARRA.  
Noviembre de 2012**

## PRESENTACIÓN

El Informe de Coyuntura Socioeconómica de Navarra es **una publicación cuatrimestral de la Unión Sindical de CC.OO.** que tiene por objeto ofrecer una radiografía evolutiva de los principales indicadores que miden el desarrollo socioeconómico de Navarra. Sirve como herramienta informativa y analítica para orientar nuestra acción sindical en cada contexto determinado. Al mismo tiempo, queremos que tenga trascendencia pública como aportación al debate social en este ámbito.

El informe tiene su base documental en estudios del propio sindicato y principalmente en las diferentes fuentes de organismos públicos. Se estructura en cuatro grandes apartados:

1. **Evolución del Mercado de Trabajo**, donde se recoge información sobre las condiciones de acceso al empleo a través de aspectos como la actividad, la ocupación y el desempleo en relación con las variables de género, edad, inmigración o sectores económicos. Se incluye también un apartado relativo a la formación continua no reglada.
2. **Prestaciones, subsidios, ayudas.** Se ha creído oportuno dada la actual coyuntura seguir incluyendo un apartado específico que recoja aspectos tan fundamentales como las prestaciones y subsidios por desempleo, así como otros recursos socioeconómicos como por ejemplo los relativos al Sistema para la Autonomía o Atención a la Dependencia (SAAD).
3. **Evolución de la Calidad del Trabajo**, que tiene por objeto reflejar información relativa a variables que miden la calidad del empleo, tales como la temporalidad en la contratación, la evolución de los accidentes de trabajo o los salarios.
4. **Evolución de la Economía**, donde se recoge información sobre los indicadores macroeconómicos como el Producto Interior Bruto, el índice de Producción Industrial o la evolución de los precios.

## ÍNDICE

### 1.- Evolución del Mercado de Trabajo.

- A.- Introducción: Valoración general.
- B.- Principales indicadores (EPA).
- C.- Desempleo (EPA).
- D.- Indicadores de género y edad (EPA).
- E.- Población Extranjera (EPA).
- F.- Evolución sectorial del Empleo (EPA).
- G.- Asalariados por Federaciones (EPA).
- H.- Contratación registrada (SNE).
- I.- Afiliación a la Seguridad Social.
- J.- Evolución del paro registrado (perfiles población desempleada, SNE).
- k.- Formación Continua no reglada (EPA)

### 2.- Hogares, prestaciones, subsidios, SAAD.

- A.- Introducción: Valoración general.
- B.- Distribución de los hogares según relación con la actividad e ingresos
- C.- Prestaciones y subsidios por desempleo (INEM).
- D.- Sistema para la Autonomía y Atención a la Dependencia (SAAD).

### 3.- Evolución de la Calidad del Empleo.

- A.- Introducción: Valoración general.
- B.- Salarios.
  - B.1.- Coste laboral total y coste salarial
  - B.2.- Coste laboral y salarial por sectores y CC.AA.
  - B.3.- Incremento salarial pactado y variación del poder de compra.
- C.- Jornada Laboral.
- D.- La Estabilidad en el Empleo.
- E.- Expedientes de regulación de empleo (ERES)
- F.- Siniestralidad laboral

### 4.- Evolución de la economía navarra.

- A.- Introducción. Valoración general.
- B.- Estructura del PIB.
- C.- Empleo y productividad
- D.- Salarios, excedente de explotación y poder adquisitivo.
- E.- Índice de Producción Industrial (IPIN).
- F.- Precios (IPC).

### 5.- Cuadro resumen

### 6.- Anexo: Conceptos y fuentes

## 1.- EVOLUCIÓN DEL MERCADO DE TRABAJO

### A.- INTRODUCCIÓN: VALORACIÓN GENERAL

- Según los datos de la EPA correspondientes al tercer trimestre de 2012, el número de **desempleados** en Navarra desciende en 4.800 personas respecto al trimestre anterior, lo que sitúa la tasa de paro en el 14,95%, 1,5 puntos menos que la del periodo precedente. Navarra es la primera Comunidad con menor tasa de desempleo por delante del País Vasco (14,48%). Sin embargo, en términos interanuales la tasa de paro asciende de manera importante, 3,3 puntos, lo que supone 10.000 desempleados/as más en un año. Así pues se trata de valores positivos si tenemos en cuenta únicamente el tercer trimestre pero conviene advertir que se trata de datos influenciados por un claro componente estacional. La realidad es que nos seguimos encontrando con unas cifras de paro históricas. Hay que tener en cuenta además que las consecuencias de la recesión económica junto con las de la reforma laboral que sigue intensificando sobremanera los expedientes de regulación y el despido así como las consecuencias del resto de medidas de austeridad harán que la situación empeore. De hecho, las previsiones de diferentes organismos como la OCDE se han cumplido antes de llegar al 2013, la tasa de paro en España ha superado ya el 25%. La Comisión Europea prevé que el paro alcance en 2013 el 26,6%.
- Los **datos de paro del SNE** referentes a octubre de 2012, datos de registro, confirman el retroceso anunciado para final de este año y principios del siguiente. Se trata del segundo mes consecutivo en el que aumenta el desempleo. El número de personas desempleadas en Navarra se sitúa en las **50.993**. La cota máxima se alcanzó en febrero de 2012 con 51.944. El desempleo asciende **en un mes** en 1.316 personas, un **2,65%**. **En un año** el aumento resulta todavía más dramático ya que supone un **13,9%** de aumento, es decir, 6.222 personas desempleadas más. En cuanto al **perfil del desempleo** en Navarra, el 49,4% son hombres y en consecuencia el 50,6% mujeres. Por otra parte, el 37,6% de los parados navarros tienen más de 45 años y el 10,8% menos de 25. En cuanto al nivel de estudios terminados significar que casi el 68% de las personas desempleadas no tienen estudios superiores a la primera etapa de secundaria. Sin embargo, también hay que resaltar que casi un 11% de los parados/as, exactamente 5.560 personas, tienen enseñanzas universitarias. Del total de ese colectivo (personas desempleadas con estudios universitarios) casi siete de cada diez son mujeres. Por último, según los datos del SNE, la población extranjera parada representa el 18,2% del total del desempleo en nuestra Comunidad, proporción muy superior tanto a la de su representación demográfica total como a la de su peso en la población activa.
- En cuanto a la incidencia del **desempleo según sexo**, la diferencia entre las tasas se sitúa en los 0,90 puntos "a favor" de la tasa de desempleo de los hombres. La diferencia se ha reducido debido al mayor descenso de la tasa masculina. Hay que significar que desde el primer trimestre de 2010 la tasa de paro masculino no era superior a la femenina. Así, la tasa de paro masculino desciende en un trimestre 2,5 puntos, situándose en el 15,36% mientras que la tasa de paro de las mujeres se contrae en 0,25 puntos alcanzando el 14,46%. Por su parte, los **jóvenes** menores de 25 años y la **población extranjera** continúan sufriendo unas tasas especialmente graves (31,4% en el primero de los casos y un 28,5% en el segundo). Aunque se debe añadir que se ha producido un significativo descenso trimestral de estas tasas, 11,2 puntos en el caso de los jóvenes y 8,9 en el de la población extranjera, aunque como se ha señalado se trata de bajadas con un claro componente estacional (el tercer trimestre corresponde al periodo estival).
- Resulta significativo que el porcentaje de personas desempleadas cursando **formación no reglada** sea mayor que en el conjunto del Estado y que en la mayor parte de las CC.AA. Es decir, porcentualmente hay menos personas desempleadas y las que hay están formándose en mayor medida. En Navarra la proporción de personas desempleadas en formación no reglada es del 8,4% frente al 6,5% en España. Esta circunstancia resulta sintomática y denota cierta correlación entre la formación y el empleo.
- Por otro lado, Navarra cuenta con 3.100 **ocupados/as** más con respecto al segundo trimestre de 2012 pero con 11.200 empleados/as menos respecto al mismo periodo del año anterior (tercer trimestre). Por su parte, la tasa de empleo se sitúa en el 51,25% (0,7 puntos más que el trimestre anterior y 2,1 menos que la correspondiente al tercer trimestre de 2011).
- A su vez, la **tasa de actividad** se sitúa de nuevo en torno al 60% (60,26%). En el conjunto del Estado la tasa de actividad es del 60,12%.
- A pesar del grave deterioro del **sector industrial**, la distribución sectorial de la ocupación de Navarra continúa otorgando un destacado protagonismo a la industria. En Navarra el empleo industrial representa el 25,9% del total frente al 14,1% del conjunto del Estado mientras que el peso del sector servicios es menor, 64,1% frente al 74,6% del total del país. De todas formas

conviene resaltar de nuevo la difícil situación por la que está pasando también el sector industrial y las graves consecuencias que ello implica por tratarse de un sector estratégico.

- Los **contratos registrados** en los Servicios Públicos de Empleo han aumentado en octubre. Se trata del segundo mes consecutivo en el que se produce un aumento de la contratación. Sin embargo estos incrementos no resultan suficientes para mitigar la fuerte destrucción de empleos. Exactamente el incremento mensual es de 1.629 contratos (un 8,7% de aumento). Así, el número de contratos registrados en octubre de 2012 asciende a 20.399. Si lo comparamos con la contratación de hace un año se produce un aumento de 1.294 contratos (un 6,7%). Por lo tanto se trata de datos positivos pero enmarcados en un contexto de nueva destrucción de empleo. Estos datos muestran por tanto como a pesar de los últimos aumentos de la contratación, la situación sigue siendo extrema ya que una cosa es generar empleo y otra diferente no destruirlo. En definitiva, no solo es necesario un impulso del empleo mucho mayor y continuado sino también una estabilización urgente del que ya existe. Cabe destacar de manera negativa el nuevo descenso de la contratación en la industria, 340 contratos menos en un mes, lo que supone un decremento porcentual mensual del -15,96%. De esta forma el aumento mensual de la contratación procede principalmente del sector servicios. Además, la comparativa anual hace que el balance resulte también negativo. En términos interanuales se produce un descenso anual de la contratación en el sector industrial del -14,5% (304 contratos menos en un año). Por otra parte, señalar que el decremento de la contratación anual afecta en mayor medida a este sector ya que en la construcción el descenso resulta menos significativo tanto en términos absolutos (93 contratos menos) como relativos (-9,4%). Por el contrario la contratación anual aumenta en la agricultura (30 contratos más, un 5,3%) y principalmente en el sector servicios (1.294 contratos más en un año, un 10,7%).
- En cuanto a los datos de **afiliación a la Seguridad Social** podemos decir que la situación es todavía más preocupante. Desde julio de 2012 la evolución de la afiliación ha sido decreciente. Los datos correspondientes al mes de octubre sitúan la media mensual en las 255.420 afiliaciones, la cota mínima desde 2005. Otro dato, si consideramos por ejemplo los valores de octubre de 2008 (el número medio de trabajadores/as afiliados a la Seguridad Social se situaba en los 283.473) la variación desde entonces ha sido casi del -10%, por tanto, el número medio de afiliaciones ha descendido en 28.000. En definitiva, además del problema indiscutible del desempleo es importante no dejar de lado las consecuencias derivadas del descenso vertiginoso de la afiliación a la Seguridad Social. Descenso provocado a su vez por el alargamiento de las situaciones de paro y la falta de empleo. La correlación es evidente.

## B.- PRINCIPALES INDICADORES (EPA)

- El número de **ocupados/as** aumenta en 3.100 personas (1,19%) en el tercer trimestre de 2012 respecto al trimestre anterior y se sitúa en las 262.700 personas. Sin embargo, respecto al tercer trimestre del año pasado la ocupación ha descendido en 11.200 personas (-4,1%).
- La **tasa de actividad** se sitúa en el 60,26%. Conviene recordar que un objetivo estratégico europeo es situar las tasas de actividad por encima precisamente del 60% por entender que son necesarias para el mantenimiento de los sistemas sociales contributivos. Por su parte, en España la tasa de actividad es del 60,12%.
- El número de **parados/as** desciende por primera vez en el año y lo hace de manera importante, son 4.800 (-9,4%) personas desempleadas menos respecto al trimestre anterior; el número de personas desempleadas desciende hasta las 46.200. De esta forma la tasa de desempleo se reduce trimestralmente en 1,5 puntos, situándose en el 14,95%, 10,1 puntos por debajo de la tasa estatal 25,02%. Sin embargo, conviene señalar también que la cifra de desempleados/as ha aumentado en 10.000 personas en un año (27,62%). A pesar de ello Navarra tiene la menor tasa de paro (14,95%) por delante de la del País Vasco (15,48%) y Cantabria (15,71%). En el extremo opuesto se encuentran Andalucía (35,42%), Canarias (33,63%) y Extremadura (32,66%).
- De todas formas conviene tener en cuenta que se trata de datos recopilatorios del tercer trimestre del año (periodo estival) el cual suele resultar más favorable. Por lo tanto son datos positivos pero influenciados por una cierta estacionalidad. De hecho, otros indicadores como los relativos al paro registrado o la afiliación a la Seguridad Social, datos más actuales, reflejan una situación mucho más grave.

PRINCIPALES INDICADORES			Miles de personas						Tasas		
			Población de 16 y más	Activos	Ocupados	Parados	Parados buscan 1er empleo	Inactivos	Actividad %	Paro %	Empleo %
Evolución	2007	I	497,7	304,7	289	15,7	0,6	193	61,21	5,14	58,07
		II	499,4	306	289,9	16,1	1,3	193,4	61,28	5,26	58,05
		III	501,1	303	289,8	13,3	1	198,1	60,48	4,38	57,83
		IV	503,2	303,5	290,6	13	0,4	199,7	60,31	4,27	57,75
	2008	I	505	310,1	291,3	18,7	2,1	194,9	61,39	6,05	57,68
		II	506,5	309,4	292	17,4	1,4	197,1	61,08	5,62	57,65
		III	508	312,4	290,3	22,1	1,5	195,6	61,5	7,07	57,15
		IV	509,5	309	283,9	25,1	0,9	200,5	60,65	8,12	55,72
	2009	I	510,6	311	278,6	32,4	1,5	199,6	60,91	10,42	54,56
		II	511,2	313,5	275,1	38,3	3,1	197,8	61,32	12,23	53,82
		III	511,7	308,4	276,4	32	2,2	203,3	60,27	10,39	54,02
		IV	512,1	305,8	273,6	32,2	1,2	206,2	59,72	10,53	53,44
	2010	I	512,5	306,4	268,7	37,8	1,1	206,1	59,79	12,32	52,43
		II	512,8	311,4	277,3	34,1	2,1	201,4	60,73	10,96	54,08
		III	513,1	308,7	270,2	38,5	2,5	204,4	60,16	12,47	52,66
		IV	513,4	306,8	271,1	35,7	1,5	206,6	59,76	11,64	52,80
	2011	I	513,4	311,3	269,6	41,7	2,3	202,1	60,64	13,40	52,51
		II	513,6	310,1	270,3	39,8	3,8	203,5	60,38	12,85	52,62
		III	513,8	310,1	273,9	36,2	4,5	203,8	60,35	11,68	53,30
		IV	514,7	307,8	265,3	42,5	3,1	206,9	59,80	13,82	51,54
2012	I	514,4	307,6	257,3	50,3	4,2	206,8	59,79	16,34	50,02	
	II	513,8	310,6	259,6	51	5,4	203,2	60,46	16,41	50,53	
	III	512,7	308,9	262,7	46,2	4,6	203,7	60,26	14,95	51,25	
Variaciones	Trimestre anterior	Abs.	-1,1	-1,7	3,1	-4,8	-0,8	0,5	-0,2	-1,5	0,7
		%	-0,21	-0,55	1,19	-9,41	-14,81	0,25	-0,33	-8,90	1,42
	Año anterior	Abs.	-1,1	-1,2	-11,2	10,0	0,1	-0,1	-0,1	3,3	-2,1
		%	-0,21	-0,39	-4,09	27,62	2,22	-0,05	-0,16	28,00	-3,85

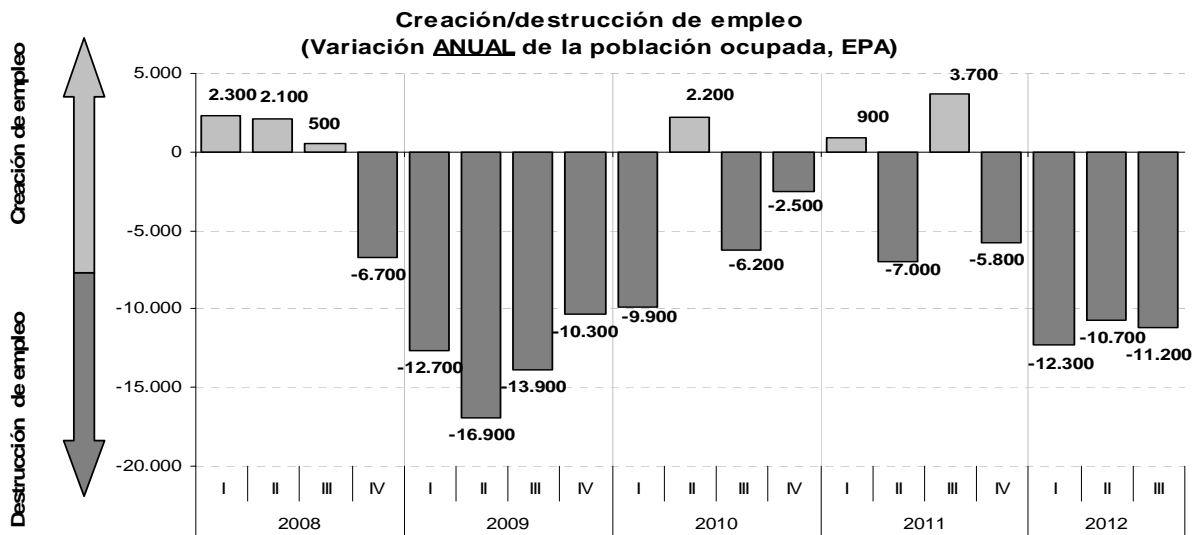
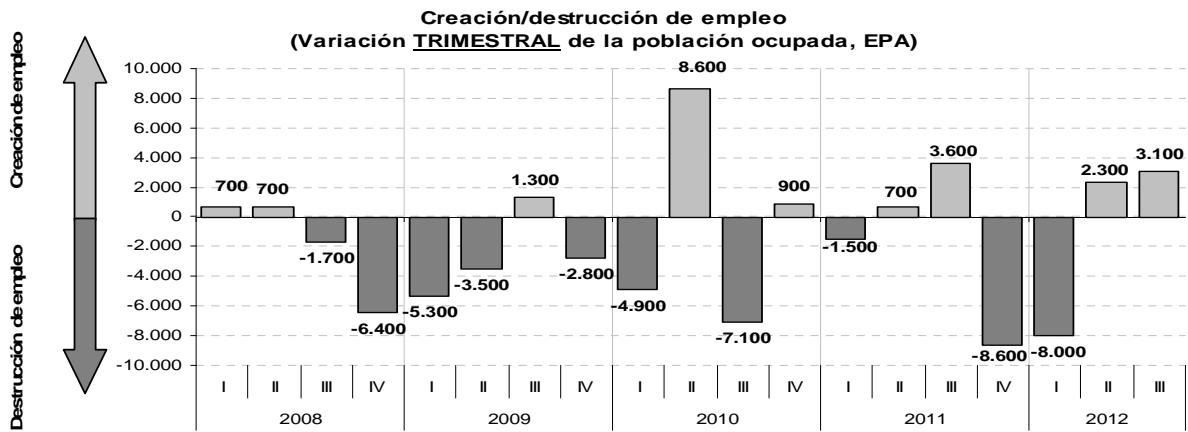

### Tasas de desempleo por CC.AA. (IIIT012)

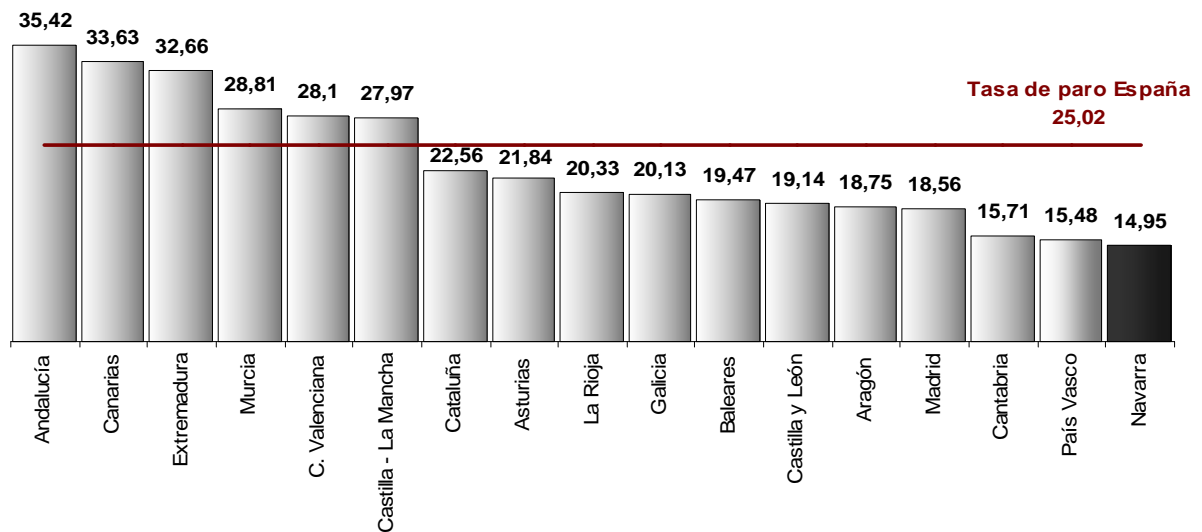

### C.- DESEMPLEO (EPA)

- Como ya se ha señalado, se produce un importante **descenso del número de personas desempleadas**. En un trimestre el decremento se cifra en 4.800. Sin embargo en **un año** se produce un **aumento** de 10.000.
- El desempleo **desciende en todos los sectores salvo en la industria**, hecho sin duda especialmente grave dado el valor estratégico del empleo industrial. Los valores exactos son: Agricultura (500 parados/as menos), Industria (300 más), Construcción (1.700 menos), Servicios (800 menos). Por su parte, el desempleo en el colectivo sin empleo anterior o que ha dejado su empleo hace más de un año descende en 2.000 personas. Por lo tanto, destaca positivamente el fuerte descenso del desempleo entre las personas que se incorporan al mercado laboral o que han perdido su empleo hace más de un año así como el descenso del número de personas paradas procedentes de la construcción.
- La **distribución del paro** en este tercer trimestre del año es la siguiente: Agricultura 300 personas desempleadas (un 0,6% del total), Industria 5.100 (11%), Construcción 4.800 (10,4%), Servicios 14.000 (30,3 %) y Sin empleo anterior o que han dejado su empleo hace más de un año, 22.000 (47,6%).

PARADOS POR SECTORES (miles)			TOTAL	Agricultura	Industria	Construcción	Servicios	Parados que buscan primer empleo o han dejado su último empleo hace más de un año
Evolución	2008	I	18,7	0,2	2,6	2,6	7,0	6,3
		II	17,4	0,3	2,9	2,5	5,5	6,2
		III	22,2	0,5	4,9	2,0	7,5	7,3
		IV	25,1	0,7	5,4	2,9	9,1	7,0
	2009	I	32,4	1,2	7,3	4,3	11,9	7,7
		II	38,4	0,7	8,5	5,0	12,8	11,4
		III	32,0	0,1	8,0	4,2	10,3	9,4
		IV	32,2	0,7	6,8	4,2	9,9	10,6
	2010	I	37,8	1,4	6,3	5,4	12,1	12,6
		II	34,1	2,0	3,6	4,9	12,0	11,6
		III	38,5	2,3	4,2	4,0	12,4	15,6
		IV	35,7	1,6	2,5	4,0	11,9	15,7
2011	I	41,7	2,6	3,8	4,8	13,6	17,0	
	II	39,8	2,3	4,3	2,7	11,5	19,0	
	III	36,2	0,9	4,3	3,0	11,1	17,0	
	IV	42,5	0,5	5,1	3,6	14,7	18,6	
2012	I	50,3	0,9	8,7	5,3	14,8	20,6	
	II	51,0	0,8	4,8	6,5	14,8	24,0	
	III	46,2	0,3	5,1	4,8	14,0	22,0	
	IV	46,2	0,3	5,1	4,8	14,0	22,0	
Variaciones	Trimestre anterior	Abs.	-4,8	-0,5	0,3	-1,7	-0,8	-2,0
		%	-9,4	-62,5	6,3	-26,2	-5,4	-8,3
	Año anterior	Abs.	10,0	-0,6	0,8	1,8	2,9	5,0
		%	27,6	-66,7	18,6	60,0	26,1	29,4

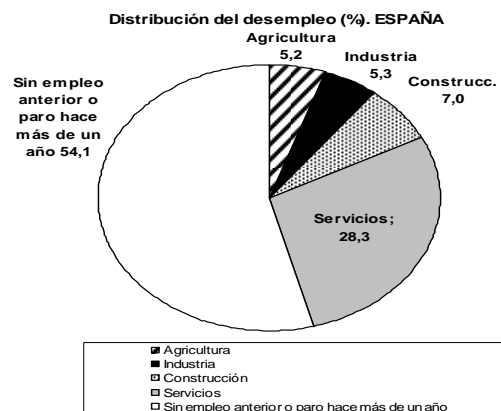
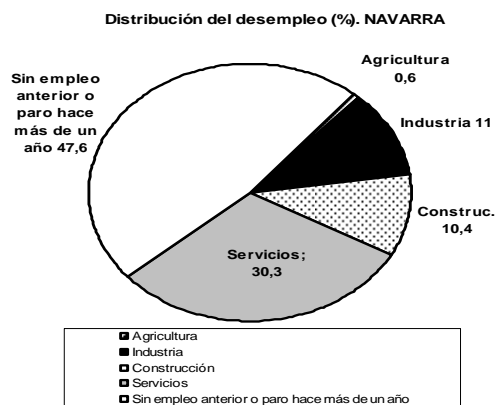

## Paro de larga duración

- Dada la evolución de la crisis y su impacto en forma de desempleo de larga duración se ha creído oportuno seguir incluyendo un apartado específico sobre esta difícil realidad. Se ha demostrado que el paro de larga duración aumenta las problemáticas adicionales, supone pérdidas acumuladas de capital humano (conocimientos, habilidades, etc.), incrementa la dificultad de la inserción laboral (hace descender el grado de empleabilidad) así como hace aumentar de manera importante la vulnerabilidad y la exclusión.

Dicho esto, podemos comprobar como el peso del desempleo de larga duración respecto al total del paro ha ido aumentando considerablemente a lo largo de la crisis. El número de parados de larga duración se sitúa en Navarra en torno a las **22.800 personas**. Según los resultados podemos estimar que ya casi **la mitad** de la población desempleada de la Comunidad Foral lleva más de un año en desempleo. Pero esta circunstancia resulta todavía más grave en el conjunto del Estado donde el 52,5% lleva un año o más en paro. En definitiva, se trata de otro de los principales problemas a resolver y constituye en sí mismo un pesado lastre para la propia recuperación socioeconómica del país.

- Otro de los indicadores relacionados es la denominada **tasa de desempleo de larga duración**, es decir, el número total de desempleados/as de larga duración (llevan un año o más en situación de desempleo) respecto a la población activa. En este sentido podemos comprobar como se ha producido un cierto estancamiento respecto al anterior trimestre. Los datos reflejan como esa tasa es para Navarra del 7,4 % mientras que para el conjunto de España sigue aumentando (13,1%). Por último, conviene insistir en la gravedad de las cifras ya que estas dos proporciones son medidas básicas que junto con los niveles de pobreza y desigualdad de ingresos sirven para estimar cuantitativamente los problemas de cohesión social. Forman parte de los indicadores de Laeken, acordados en 2001 en el seno del Comité de Protección Social, para medir el fenómeno de la exclusión social.

Evolución de la proporción del desempleo de larga duración (sobre el total de la población parada)

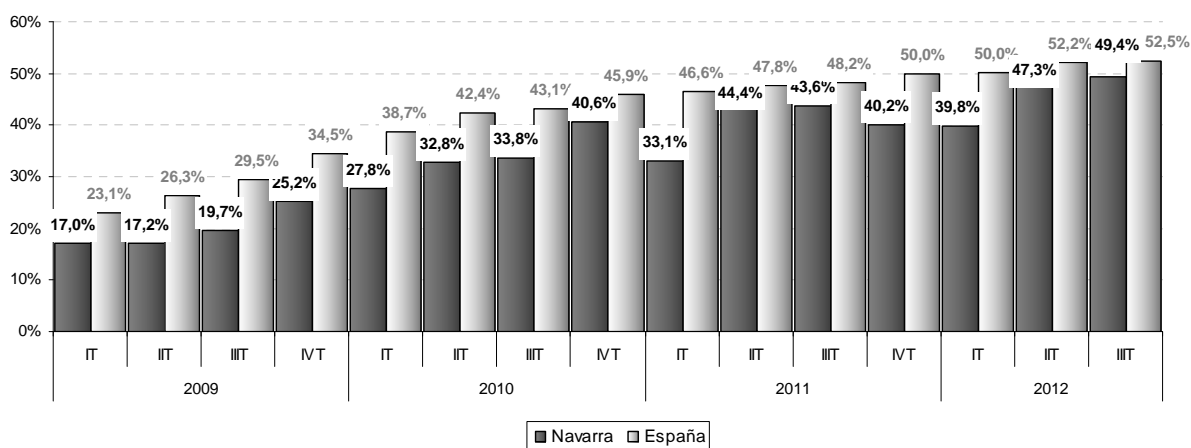

Evolución de la tasa de paro de larga duración (Pob. parada con un año o más en situación de desempleo en relación con la pob. activa)

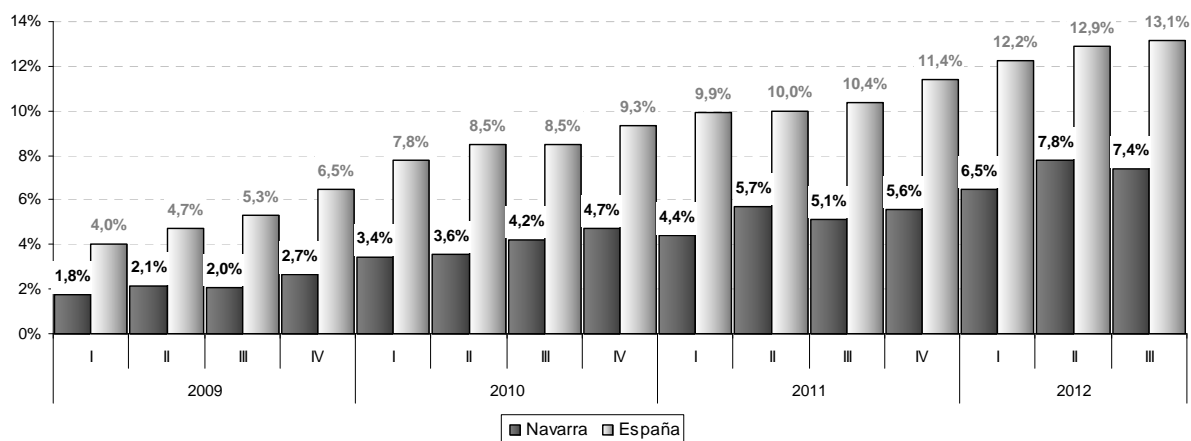



## D.- INDICADORES DE GÉNERO Y EDAD (EPA)

La evolución de la crisis está presentando diversas olas o etapas; en los primeros semestres la población masculina era claramente la más perjudicada, con la evolución de la crisis el impacto entre la población femenina aumentó. En diferentes informes señalábamos que se estaba produciendo un fenómeno que denominamos como "igualdad a la baja", la situación de los hombres empeoraba considerablemente mientras que la de las mujeres también lo hacía aunque en menor medida. La segregación ocupacional según sexo tiene mucho que ver con estas fluctuaciones. Por otro lado, también es importante destacar el leve aumento de la actividad femenina. En cuanto a los jóvenes, a pesar de darse una mejora estacional en el tercer trimestre del año, su situación sigue siendo especialmente grave, mantienen unas tasas de paro insostenibles, significativamente superiores a las del resto de intervalos de edad.

- La **tasa de desempleo femenina** se sitúa en el 14,46%, 0,25 décimas menos que en el trimestre anterior aunque 2,2 puntos por encima de la del mismo trimestre de 2011 mientras que la **masculina** disminuye trimestralmente en 2,5 puntos pero aumenta 4,1 en un año, situándose en el 15,36%. Esta evolución ha supuesto que la tasa de paro masculina siga siendo en 2012 superior a la femenina aunque la diferencia se ha reducido hasta los 0,9 puntos. Hay que recordar que salvo en el primer trimestre de 2010 las tasas de paro de los hombres siempre habían sido inferiores. En el conjunto del Estado la tasa de paro de los hombres es del 24,68% y la de las mujeres el 25,41%, en consecuencia la tasa de paro femenino sigue siendo superior. Por otra parte las diferencias con las de las de la Comunidad Foral son de 9,3 puntos en el caso de los hombres y 11 puntos en el de las mujeres.
- La tasa de desempleo de los **menores de 25 años** desciende trimestralmente de manera significativa (11,25 puntos). A pesar de ello la situación sigue siendo grave ya que la tasa se cifra en el 31,4%; 16,5 puntos por encima de la total (14,95%). De todas formas conviene recordar que la tasa de actividad es en este caso del 40% frente al 60,26% total. Es decir, la proporción de personas jóvenes activas (ocupadas o paradas) es significativamente menor, de hecho, dada la coyuntura del empleo, su actividad ha descendido a lo largo de la crisis de manera importante. Aún así lo cierto es que una parte importante de ese colectivo de jóvenes activos se encuentra desempleada. En términos absolutos son alrededor de 6.600 jóvenes desempleados lo que representa el 14,3% del total del desempleo según la EPA. Aunque se tratará posteriormente, en el caso del paro registrado son 5.500 los parados/as menores de 25 años lo que supone un 10,8% del total. Se trata de dos fuentes que reflejan una misma realidad pero como se ha explicado tanto en momentos como con metodologías diferentes.
- Por otro lado, en el último trimestre presentado se produce un significativo aumento de la **ocupación masculina**, 5.000 ocupados más frente a las 1.800 ocupadas menos. Sin embargo, en términos anuales los resultados son negativos en ambos casos aunque el descenso es más acusado en la ocupación de hombres. La población masculina ocupada desciende en un año en 7.100 mientras que la ocupación femenina desciende en 3.900 mujeres.
- Por último, en el tercer trimestre de 2012 la **tasa de actividad masculina** ha repuntado alcanzando el 67,14%, 13,5 puntos por encima de la femenina que ha descendido ligeramente (53,6%). En términos anuales la tasa de actividad masculina ha aumentando en tres décimas y la femenina ha descendido en cuatro. De esta forma, el número de activas ha descendido en un año en 1.000 mujeres frente a la pérdida de 200 activos. A pesar de este último descenso, el hecho es que a raíz de la crisis y tras un largo periodo de "inactividad", muchas mujeres "oficialmente inactivas" han vuelto a buscar trabajo fuera del hogar para paliar los efectos de la crisis en el presupuesto familiar o ante el temor de la pérdida de empleo por parte de otros miembros de la unidad familiar. Por ejemplo, en el tercer trimestre de 2008 el número de activas en Navarra era de 133.600, es decir, 5.900 menos que en el tercer trimestre de este año (139.500).

		Tasa de paro				Total
		De 16 a 19 años	De 20 a 24 años	De 25 a 54 años	De 55 y más años	
2008	I	38,62	13,32	5,46	1,62	6,05
	II	30,3	13,95	4,73	3,18	5,62
	III	43,34	10,24	6,31	3,85	7,07
	IV	54,04	16,71	7,37	3,07	8,12
2009	I	48,79	20,66	9,47	4,92	10,42
	II	63,83	29,89	10,23	5,93	12,23
	III	42,42	24,31	9,05	5,58	10,39
	IV	26,43	26,9	9,65	6,06	10,53
2010	I	38,41	25,57	11,41	8,9	12,32
	II	43,2	31,48	9,4	5,93	10,96
	III	44,7	27,95	11,4	7,43	12,47
	IV	46,91	26,59	10,78	6,47	11,64
2011	I	50,98	24,55	12,45	11,06	13,40
	II	68,89	21,31	12,01	7,99	12,85
	III	50,38	22,07	11,16	4,47	11,68
	IV	40,07	32,4	13,38	6,98	13,82
2012	I	47,87	38,53	15,86	7,9	16,34
	II	76,52	37,51	15,82	7,71	16,41
	III	68,4	23,26	14,21	11,24	14,95

INDICADORES DE GÉNERO (miles)			ACTIVOS			OCUPADOS			PARADOS			
			Hombres	Mujeres	Diferencia	Hombres	Mujeres	Diferencia	Hombres	Mujeres	Diferencia	
Evolución	2008	I	176	134	42	166,8	124,5	42,4	9,2	9,6	0,4	
		II	177,4	132	45,4	169,2	122,8	46,4	8,2	9,2	1	
		III	177,9	134,5	43,4	168,8	121,5	47,3	9,1	13,1	4	
		IV	175,4	133,6	41,8	163	120,9	42,1	12,3	12,7	0,4	
	2009	I	177,8	133,1	44,7	160,5	118,1	42,4	17,3	15,1	2,2	
		II	177,9	135,5	42,4	158,2	116,9	41,3	19,7	18,6	1,1	
		III	174,5	133,9	40,6	157,7	118,7	39	16,8	15,2	1,6	
		IV	171	134,8	36,2	154,2	119,4	34,8	16,8	15,4	1,4	
	2010	I	171,7	134,7	37	148,7	120	28,7	23	14,8	8,2	
		II	171,4	140	31,4	153,4	123,9	29,5	18	16,1	1,9	
		III	172	136,7	35,3	153,8	116,4	37,4	18,2	20,3	-2,1	
		IV	170,6	136,3	34,3	151,3	119,8	31,5	19,2	16,5	2,7	
	2011	I	171,6	139,7	31,9	150	119,6	30,4	21,6	20,1	1,5	
		II	169,8	140,3	29,5	148,6	121,7	26,9	21,2	18,6	2,6	
		III	169,6	140,5	29,1	150,5	123,3	27,2	19,1	17,2	1,9	
		IV	166,9	140,9	26	144,9	120,3	24,6	21,9	20,6	1,3	
	2012	I	167,7	139,9	27,8	139,8	117,5	22,3	27,9	22,4	5,5	
		II	168,5	142,1	26,4	138,4	121,2	17,2	30,1	20,9	9,2	
		III	169,4	139,5	29,9	143,4	119,4	24	26	20,2	5,8	
	Variaciones	Trimestre anterior	Abs.	0,9	-2,6	3,5	5,0	-1,8	6,8	-4,1	-0,7	-3,4
			%	0,53	-1,83	13,26	3,61	-1,49	39,53	-13,62	-3,35	-36,96
		Año anterior	Abs.	-0,2	-1,0	0,8	-7,1	-3,9	-3,2	6,9	3,0	3,9
			%	-0,12	-0,71	2,75	-4,72	-3,16	-11,76	36,13	17,44	205,26

Tasas de PARO en Navarra según sexo

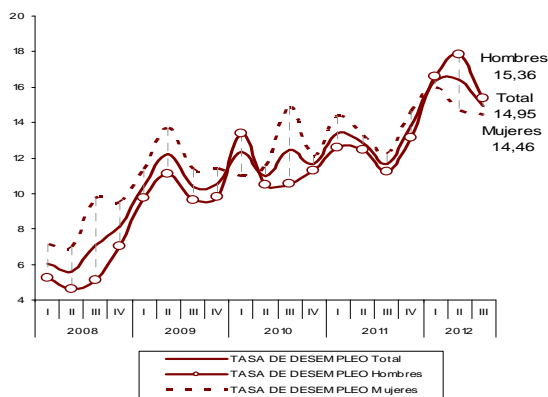

Tasas de ACTIVIDAD en Navarra según sexo

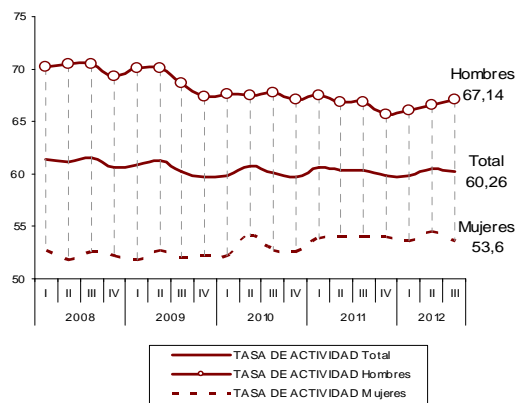

Tasas de PARO en Navarra según edad

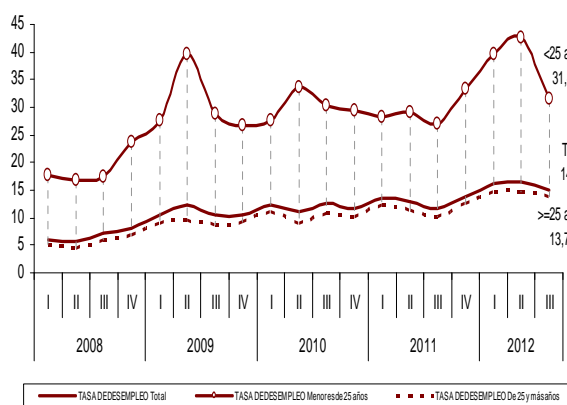

Tasas de ACTIVIDAD en Navarra según edad

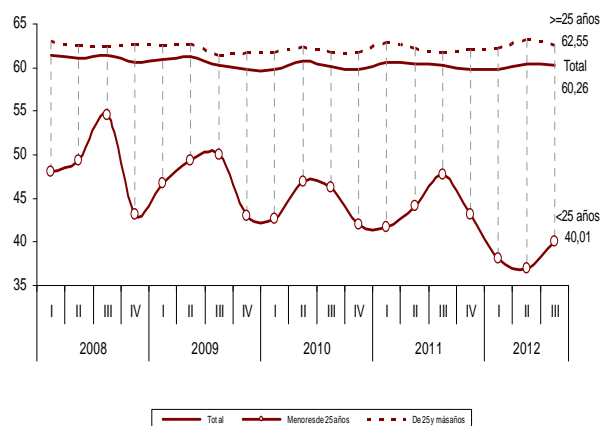

Distribución de la población activa (absolutos) y parada (tasa de paro) según sexo y edad. IIT012.

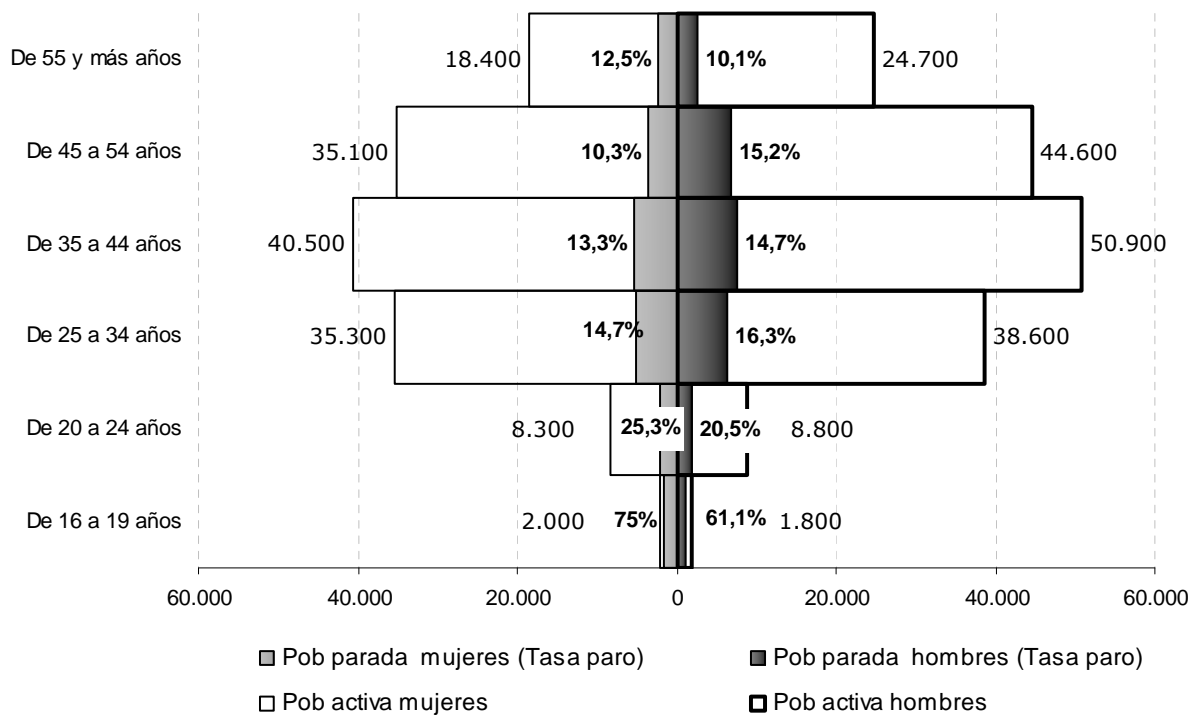

## E.- POBLACIÓN EXTRANJERA (EPA)

- Según la EPA (IIIT012) se produce un descenso trimestral significativo del **desempleo extranjero**. Respecto al segundo trimestre el número de desempleados extranjeros desciende en 3.900 personas, casi un -25%. Sin embargo, en términos interanuales se produce un cierto incremento, 600 extranjeros desempleados más, es decir, un 5,36% de variación porcentual anual. Entre los españoles el desempleo desciende trimestralmente un -2,55% (900 parados/as menos) mientras que aumenta en un año un alarmante 37,6% (9.400 personas desempleadas).
- El descenso del desempleo tanto entre la población extranjera como con nacionalidad española ha hecho que las tasas de paro se hayan reducido pero lo cierto es que la proporción del desempleo sigue afectando de manera más grave al colectivo extranjero; de hecho, la **tasa de desempleo** de las personas de nacionalidad extranjera sigue situándose muy por encima de la correspondiente a la población española, un 28,54% frente al 12,86%. La diferencia entre las tasas de ambos colectivos se sitúa por tanto en los 15,7 puntos, la menor de 2012. De todas formas conviene advertir que en el caso de Comunidades relativamente pequeñas como Navarra los datos con cierto nivel de desagregación extraídos de la EPA, como es el caso, deben tomarse con cierta cautela por los posibles problemas de representatividad. Sea como fuere las diferencias entre las tasas de paro resultan suficientemente significativas.
- En términos de **ocupación** trimestral, aumenta considerablemente el volumen de población ocupada extranjera, exactamente un 12,6% (3.300 personas extranjeras ocupadas más). Por el contrario, en términos interanuales se produce un importante descenso (5.400 ocupados/as extranjeros menos, un -15,5%). En el caso de la población ocupada española se da un leve decremento trimestral, -0,04%, lo que supone 100 ocupados menos en un trimestre. En un año el descenso resulta más acusado; en valores absolutos 5.700 personas ocupadas menos lo que representa en términos porcentuales un -2,4% anual.
- Respecto a la **población activa**, sigue siendo significativa la diferencia entre las tasas de la población extranjera (79,25%) y española (58,12%), 21,13 puntos de diferencia. En este sentido conviene relacionar este hecho con la propia morfología del colectivo. El histórico fenómeno de la inmigración estuvo relacionado o motivado por razones principalmente económico-laborales. El peso de la población potencialmente activa en el colectivo es muy superior al del conjunto de la población (81% frente al 66,5%). Aún así también conviene resaltar que con el paso del tiempo se ha consolidado el fenómeno migratorio circunstancia que ha hecho que la tasa de actividad del colectivo extranjero haya descendido ligeramente en los últimos años a pesar de la crisis mientras que en la población con nacionalidad española la tasa de actividad se ha mantenido más estable. Por ejemplo, en un año el número de activos/as extranjeros ha descendido en 4.900 personas.

INDICADORES SEGÚN NACIONALIDAD (miles)			ACTIVOS			OCUPADOS			PARADOS		
			Total	Españoles	Extranjeros	Total	Españoles	Extranjeros	Total	Españoles	Extranjeros
Evolución	2008	I	310,1	267,5	42,6	291,3	254,4	36,9	18,7	13,1	5,7
		II	309,4	267,1	42,3	292	255	37	17,4	12,1	5,3
		III	312,4	268,8	43,6	290,3	253,9	36,3	22,1	14,9	7,3
		IV	309	264,3	44,7	283,9	248,3	35,6	25,1	16	9,1
	2009	I	311	265,3	45,6	278,6	244,4	34,2	32,4	20,9	11,4
		II	313,5	265,5	48	275,1	240,6	34,6	38,3	24,9	13,4
		III	308,4	263,7	44,7	276,4	240,7	35,6	32	22,9	9,1
		IV	305,8	260,8	45	273,6	237,2	36,5	32,2	23,6	8,6
	2010	I	306,4	258,7	47,7	268,7	232,7	36	37,8	26,1	11,7
		II	311,4	263	48,4	277,3	239	38,3	34,1	24,1	10,1
		III	308,7	262	46,7	270,2	235,4	34,8	38,5	26,6	11,9
		IV	306,8	260,6	46,3	271,1	235,1	36	35,7	25,5	10,2
	2011	I	311,3	265,4	45,9	269,6	235,2	34,4	41,7	30,3	11,4
		II	310,1	264,2	45,9	270,2	238,3	31,9	39,8	25,8	14,0
		III	310,1	264	46,1	273,9	239	34,9	36,2	25	11,2
		IV	307,8	264,3	43,5	265,3	234	31,2	42,5	30,3	12,2
2012	I	307,6	266,5	41,1	257,3	230,7	26,6	50,3	35,8	14,5	
	II	310,6	268,7	41,9	259,6	233,4	26,2	51	35,3	15,7	
	III	308,9	267,7	41,2	262,7	233,3	29,5	46,2	34,4	11,8	
Variaciones	Trimestre anterior	Abs.	-1,7	-1,0	-0,7	3,1	-0,1	3,3	-4,8	-0,9	-3,9
		%	-0,55	-0,37	-1,67	1,19	-0,04	12,60	-9,41	-2,55	-24,84
	Año anterior	Abs.	-1,2	3,7	-4,9	-11,2	-5,7	-5,4	10,0	9,4	0,6
		%	-0,39	1,40	-10,63	-4,09	-2,38	-15,47	27,62	37,60	5,36

**Tasas de paro en Navarra según nacionalidad**

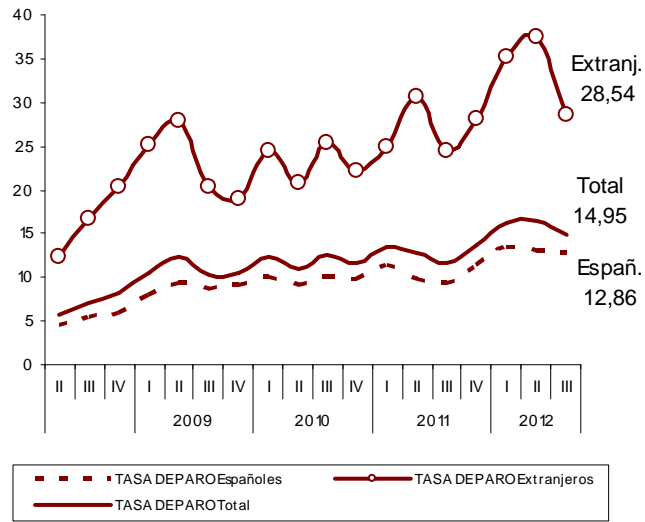

**Tasas de actividad en Navarra según nacionalidad**

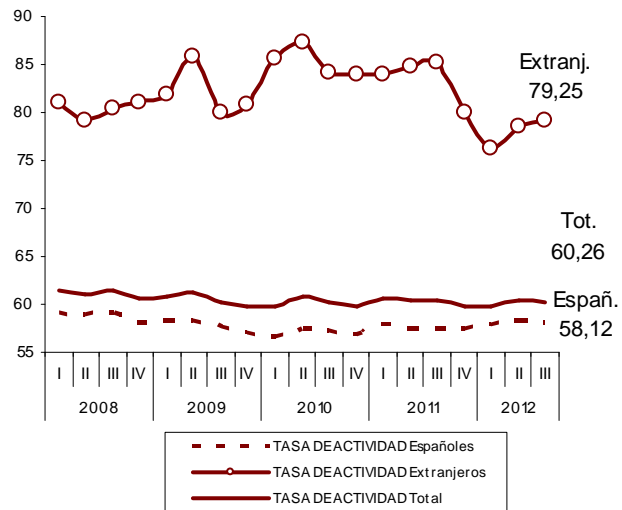

## F.- EVOLUCIÓN SECTORIAL DEL EMPLEO (EPA)

- Respecto a la **ocupación sectorial** en el tercer trimestre, la agricultura aumenta en 2.200 personas el número de ocupados (un 26,2%), la industria gana 3.200 ocupados/as (4,94%), la construcción desciende en 100 (-0,57%) y los servicios descienden en cuanto a ocupación en 2.300 personas (-1,36%).
- En un año las **variaciones** son las siguientes, en Agricultura 1.200 ocupados más (12,8%), en la Industria 500 personas ocupadas menos (-0,7%), en la Construcción se produce un descenso de 6.300 personas (-26,7%) mientras que en el sector Servicios el descenso se cifra en 5.500 personas (-3,2%).
- A pesar de la muy difícil situación por la que está pasando la industria, es importante destacar que la **distribución sectorial de la ocupación** en Navarra continúa otorgando un significativo protagonismo al sector industrial con todo lo que ello supone (25,9% del empleo frente al 14,1% del conjunto del Estado) y un menor peso del sector Servicios (64,1% del empleo frente al 74,6% del total del país). Aunque se debe añadir que el peso industrial ha descendido en 1 punto respecto al mismo trimestre del año anterior y en 2 puntos respecto a 2008. En ese sentido recordemos que en el tercer trimestre de 2008 el número de personas ocupadas en la industria era de 81.000, es decir, 13.000 más que en el tercer trimestre de 2012. En definitiva, la proporción de la industria sigue siendo importante pero lo cierto es que se da en un marco de destrucción masiva de empleo. El total de la población ocupada es considerablemente inferior.
- Resulta interesante para valorar la importancia de la caracterización del tejido productivo en el empleo, el análisis de la distribución sectorial y las tasas de paro. De esta forma a pesar de la importante crisis por la que también está pasando la industria, aquellas Comunidades Autónomas con una mayor presencia industrial son las que menores tasas de desempleo sufren. Por el contrario, aquellos territorios con menos industria son los que tienen unas mayores tasas de paro. Las diferencias entre las tasas de desempleo pueden superar los 20 puntos. Lo cierto es que los territorios con empleos más cualificados, de mayor calidad, con un tejido productivo de mayor valor añadido son los que en una coyuntura generalizada de crisis sufren unas tasas de paro menores. En este caso Navarra es la Comunidad con una menor tasa de paro y una mayor proporción de la ocupación industrial. En el lado opuesto se encuentra Canarias con una ocupación industrial cercana al 6% y una tasa de paro del 34%.
- Por último, la distribución sectorial tiene su reflejo en la **ocupación**. En este sentido, Navarra se distingue por un mayor porcentaje de población ocupada encuadrada en la categoría de trabajadores/as cualificados de la industria manufacturera, así como en la categoría operarios y montadores. Por su parte, las ocupaciones técnicas tienen un peso similar. Por el contrario, la presencia relativa, en comparación con el conjunto del Estado, de trabajadores/as en ocupaciones denominadas elementales y en las ocupaciones de los servicios es menor.

OCUPADOS POR SECTORES (miles)			TOTAL		AGRICULTURA		INDUSTRIA		CONSTRUCCIÓN		SERVICIOS		
			Navarra	España	Navarra	España	Navarra	España	Navarra	España	Navarra	España	
Evolución	2007	I	289,0	20.069,2	14,6	990,0	70,6	3.265,3	35,0	2.664,7	168,7	13.149,3	
		II	289,9	20.367,3	15,2	921,0	73,6	3.243,8	37,9	2.713,7	163,2	13.488,7	
		III	289,8	20.510,6	12,4	885,3	72,0	3.258,9	36,9	2.717,5	168,5	13.648,8	
		IV	290,6	20.476,9	9,5	905,8	71,8	3.279,1	36,8	2.693,5	172,5	13.598,5	
	2008	I	291,3	20.402,3	12,4	863,7	78,0	3.313,4	34,7	2.670,3	166,2	13.554,8	
		II	292,0	20.425,1	13,1	820,8	77,7	3.244,3	35,3	2.549,5	165,9	13.810,6	
		III	290,3	20.346,3	12,3	787,3	81,0	3.195,2	29,3	2.413,2	167,7	13.950,7	
		IV	283,9	19.856,8	11,7	803,8	78,7	3.042,7	28,3	2.180,7	165,2	13.829,6	
	2009	I	278,6	19.090,8	12,6	837,8	77,9	2.900,1	27,1	1.978,0	161,0	13.374,9	
		II	275,1	18.945,0	12,4	786,6	81,0	2.799,4	24,2	1.922,1	157,5	13.436,9	
		III	276,4	18.870,2	11,4	737,2	76,2	2.719,6	22,7	1.850,3	166,0	13.563,1	
		IV	273,6	18.645,9	13,2	782,6	74,4	2.680,9	24,3	1.802,7	161,7	13.379,7	
	2010	I	268,7	18.394,2	12,1	835,2	72,9	2.599,8	21,4	1.663	162,4	13.296,1	
		II	277,3	18.476,9	10,9	778,2	68,7	2.618,9	23,4	1.699,7	174,3	13.380,1	
		III	270,2	18.546,8	11,1	754,0	68,1	2.600,6	21,1	1.668,1	170,0	13.524,1	
		IV	271,1	18.408,2	10,3	804,5	66,4	2.622,8	22,2	1.572,5	172,2	13.408,3	
	2011	I	269,6	18.151,7	7,3	783,2	64,4	2.540,8	22,8	1.494,0	175,1	13.333,7	
		II	270,3	18.303,0	7,0	741,2	67,4	2.577,7	20,3	1.430,2	175,5	13.553,9	
		III	273,9	18.156,3	9,4	707,7	68,5	2.576,3	23,6	1.370,7	172,3	13.501,5	
		IV	265,3	17.807,5	7,8	808,5	71,6	2.526,3	19,6	1.276,9	166,2	13.195,9	
	2012	I	257,3	17.433,2	8,1	776,2	66,7	2.459,3	17,5	1.186,7	165,0	13.011,0	
		II	259,6	17.417,3	8,4	732,3	64,8	2.438,2	17,4	1.192,9	169,1	13.053,9	
		III	262,7	17.320,3	10,6	720,4	68,0	2.442,0	17,3	1.136,8	166,8	13.021,2	
	Variaciones	Trimestre anterior	Abs.	3,1	-97,0	2,2	-11,9	3,2	3,8	-0,1	-56,1	-2,3	-32,7
			%	1,19	-0,56	26,19	-1,63	4,94	0,16	-0,57	-4,70	-1,36	-0,25
		Año anterior	Abs.	-11,2	-836,0	1,2	12,7	-0,5	-134,3	-6,3	-233,9	-5,5	-480,3
			%	-4,1	-4,6	12,8	1,8	-0,7	-5,2	-26,7	-17,1	-3,2	-3,6

Distribución de la ocupación (%). NAVARRA

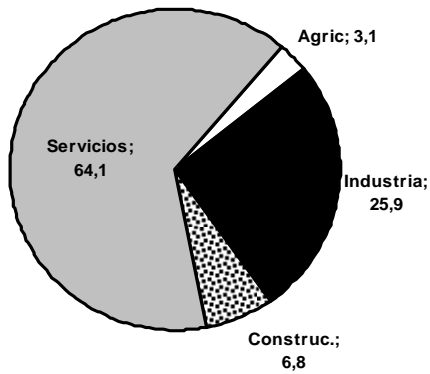

■ Agricultura ■ Industria ■ Construcción ■ Servicios

Distribución de la ocupación (%). ESPAÑA

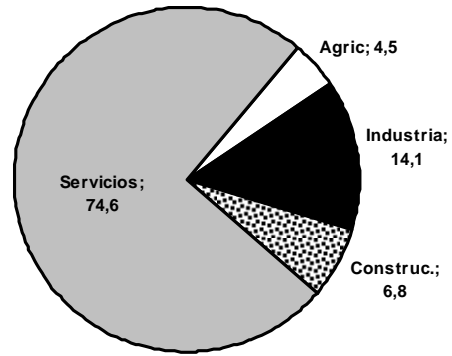

■ Agricultura ■ Industria ■ Construcción ■ Servicios

Proporción de la ocupación en la industria y tasa de paro (IIIT012)

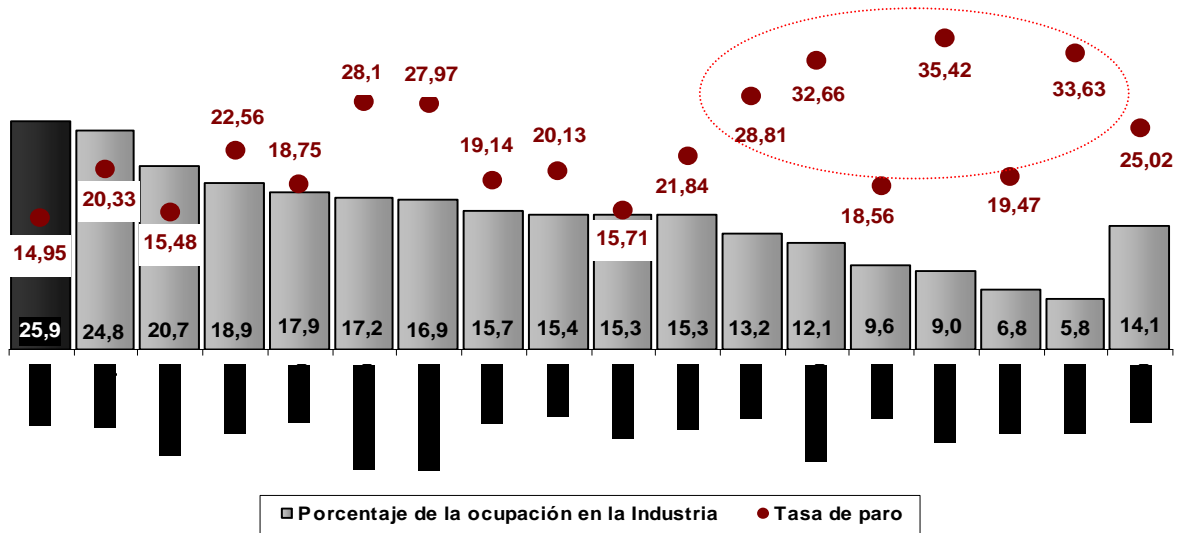

■ Porcentaje de la ocupación en la Industria ● Tasa de paro

Distribución porcentual de la población ocupada según ocupación (IIIT012)

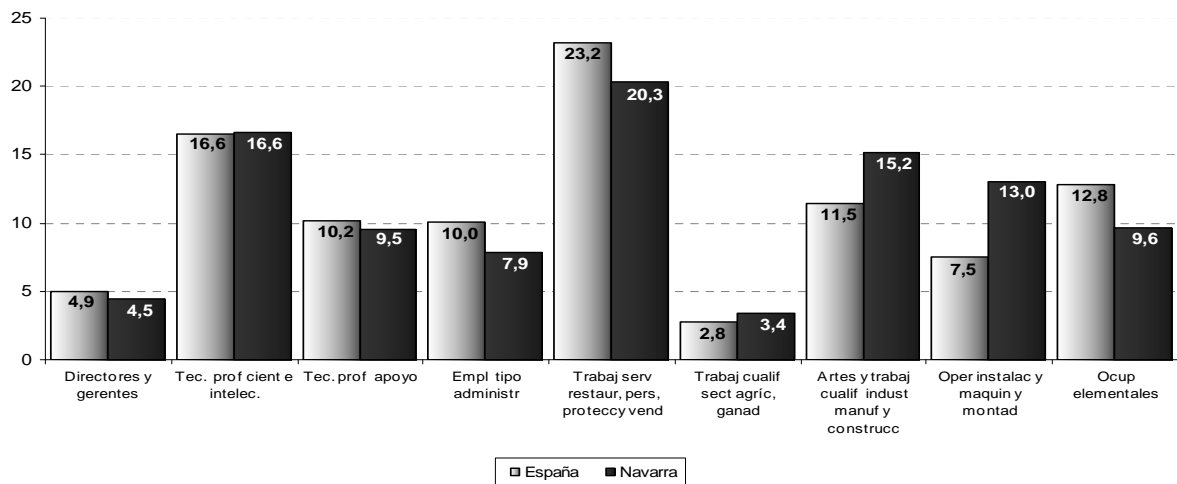

■ España ■ Navarra

## G.- ASALARIADOS POR FEDERACIONES (EPA)

- Los siguientes cuadros reflejan la distribución de la población asalariada en Navarra según sexo y Federación (distribución propia de CC.OO.)
- Según los datos del tercer trimestre de 2012, la población asalariada en las ramas de actividad que acoge la federación de Industria representa el 18,7% del total de asalariados y asalariadas en Navarra (39.600 personas aproximadamente). Por detrás se sitúa la denominada *Servicios a la Ciudadanía* (FCT y FSAP) con un 15,4% (32.600 asalariados y asalariadas), FECOHT con un 14,7% (31.000), la Federación Agroalimentaria con un 9,2% (19.400), Actividades Diversas y Sanidad ambas con un 9,1% (19.300), con el 8,2% (17.300) Enseñanza, COMFIA con el 7,1% (15.100), FECOMA con un 5,1% (10.800) y por último, FITEQA con el 3,4% (7.300).

Población asalariada en Navarra según Federaciones (miles de personas)

		2010				2011				2012		
		IT	IIT	IIIT	IVT	IT	IIT	IIIT	IVT	IT	IIT	IIIT
Servicio a la Ciudadanía (FCT y FSAP)	Hombres	19,0	19,8	19,8	20,1	21,0	19,6	21,5	19,0	19,3	19,9	20,5
	Mujeres	12,4	12,0	13,5	14,6	14,4	13,2	13,2	11,8	12,5	11,3	12,1
	Total Federación	31,4	31,8	33,3	34,7	35,3	32,8	34,7	30,8	31,8	31,3	32,6
F. INDUSTRIA	Hombres	37,4	36,9	36,9	34,3	30,2	34,4	32,7	33,8	32,7	32,6	31,7
	Mujeres	7,1	7,3	7,5	6,7	6,8	6,6	7,0	6,3	6,3	7,7	7,9
	Total Federación	44,6	44,3	44,4	41,0	37,0	41,0	39,8	40,1	39,0	40,3	39,6
FECOMA	Hombres	15,9	17,5	16,8	16,3	17,6	14,8	18,0	14,5	12,3	10,5	9,6
	Mujeres	1,5	2,1	1,8	1,6	1,6	1,7	1,6	1,7	1,5	1,4	1,2
	Total Federación	17,4	19,6	18,6	17,9	19,2	16,6	19,6	16,2	13,8	11,9	10,8
Agroalimentaria	Hombres	11,0	9,1	9,3	10,0	9,7	8,5	10,8	11,1	9,6	8,1	11,8
	Mujeres	6,7	6,9	5,8	6,0	6,0	7,3	8,7	8,1	7,2	6,9	7,6
	Total Federación	17,7	16,0	15,0	15,9	15,7	15,9	19,4	19,2	16,8	15,0	19,4
FITEQA	Hombres	5,9	5,4	5,7	6,6	6,0	5,5	4,7	4,5	4,0	3,8	4,5
	Mujeres	3,0	2,5	2,9	2,6	2,7	2,3	2,6	2,5	2,3	2,9	2,8
	Total Federación	8,9	8,0	8,6	9,1	8,8	7,8	7,3	7,0	6,2	6,7	7,3
Actividades diversas	Hombres	1,9	3,0	3,3	3,5	3,0	3,8	3,6	3,7	4,0	4,1	5,3
	Mujeres	17,8	18,2	15,5	15,8	17,0	15,7	16,7	16,4	15,3	14,1	14,1
	Total Federación	19,7	21,2	18,8	19,2	20,0	19,5	20,4	20,2	19,4	18,2	19,3
FECOHT	Hombres	7,4	8,8	9,5	9,5	10,9	12,6	11,7	8,6	10,2	9,5	11,0
	Mujeres	20,3	21,8	20,4	21,6	23,7	23,4	22,2	22,1	20,7	22,4	20,0
	Total Federación	27,7	30,5	29,9	31,0	34,6	35,9	33,9	30,7	30,9	31,9	31,0
COMFIA	Hombres	9,0	10,5	11,2	10,9	10,2	9,8	9,6	7,7	7,0	7,4	7,1
	Mujeres	9,9	8,3	8,3	9,0	9,5	9,4	8,9	8,4	8,1	9,0	8,0
	Total Federación	19,0	18,8	19,6	19,9	19,7	19,2	18,5	16,1	15,1	16,4	15,1
Enseñanza	Hombres	5,6	6,9	6,3	5,0	6,7	6,0	5,3	6,4	6,3	5,8	4,6
	Mujeres	11,9	13,4	11,1	11,2	10,0	11,2	10,9	11,9	11,2	12,8	12,7
	Total Federación	17,5	20,3	17,4	16,2	16,7	17,2	16,2	18,3	17,5	18,6	17,3
Sanidad	Hombres	2,7	3,1	3,5	4,1	4,3	4,6	3,9	3,8	5,1	4,6	4,2
	Mujeres	13,3	14,4	15,8	17,1	15,4	18,0	16,2	14,9	14,2	14,3	15,0
	Total Federación	16,1	17,4	19,3	21,2	19,7	22,7	20,0	18,8	19,3	18,9	19,3
Total Asalariados	Hombres	115,8	121,0	122,3	120,1	119,4	119,7	121,8	113,2	110,5	106,4	110,4
	Mujeres	104,1	106,8	102,6	106,2	107,2	108,8	108,0	104,1	99,2	103,0	101,4
	Total federaciones	219,9	227,8	224,9	226,3	226,6	228,5	229,8	217,3	209,7	209,3	211,8



Proporción de asalariados/as según Federaciones (sobre el total)

		2010				2011				2012		
		IT	IIT	IIIT	IVT	IT	IIT	IIIT	IVT	IT	IIT	IIIT
Servicio a la Ciudadanía (FCT y FSAP)	Hombres	8,6	8,7	8,8	8,9	9,3	8,6	9,3	8,7	9,2	9,5	9,7
	Mujeres	5,6	5,3	6,0	6,5	6,3	5,8	5,7	5,4	5,9	5,4	5,7
	Total Federación	14,3	14,0	14,8	15,4	15,6	14,3	15,1	14,2	15,1	14,9	15,4
F. INDUSTRIA	Hombres	17,0	16,2	16,4	15,2	13,3	15,0	14,2	15,6	15,6	15,5	15,0
	Mujeres	3,2	3,2	3,3	3,0	3,0	2,9	3,1	2,9	3,0	3,7	3,7
	Total Federación	20,3	19,4	19,7	18,1	16,3	17,9	17,3	18,5	18,6	19,2	18,7
FECOMA	Hombres	7,2	7,7	7,5	7,2	7,8	6,5	7,8	6,7	5,9	5,0	4,5
	Mujeres	0,7	0,9	0,8	0,7	0,7	0,8	0,7	0,8	0,7	0,7	0,6
	Total Federación	7,9	8,6	8,3	7,9	8,5	7,3	8,5	7,4	6,6	5,7	5,1
Agroalimentaria	Hombres	5,0	4,0	4,1	4,4	4,3	3,7	4,7	5,1	4,6	3,9	5,6
	Mujeres	3,0	3,0	2,6	2,6	2,7	3,2	3,8	3,7	3,4	3,3	3,6
	Total Federación	8,0	7,0	6,7	7,0	6,9	7,0	8,5	8,8	8,0	7,2	9,2
FITEQA	Hombres	2,7	2,4	2,5	2,9	2,7	2,4	2,1	2,1	1,9	1,8	2,1
	Mujeres	1,4	1,1	1,3	1,1	1,2	1,0	1,1	1,1	1,1	1,4	1,3
	Total Federación	4,1	3,5	3,8	4,0	3,9	3,4	3,2	3,2	3,0	3,2	3,4
Actividades diversas	Hombres	0,9	1,3	1,5	1,5	1,3	1,7	1,6	1,7	1,9	2,0	2,5
	Mujeres	8,1	8,0	6,9	7,0	7,5	6,9	7,3	7,6	7,3	6,7	6,6
	Total Federación	9,0	9,3	8,4	8,5	8,8	8,5	8,9	9,3	9,2	8,7	9,1
FECOHT	Hombres	3,4	3,8	4,2	4,2	4,8	5,5	5,1	4,0	4,9	4,6	5,2
	Mujeres	9,2	9,6	9,1	9,5	10,5	10,2	9,7	10,2	9,9	10,7	9,5
	Total Federación	12,6	13,4	13,3	13,7	15,3	15,7	14,8	14,1	14,7	15,3	14,7
COMFIA	Hombres	4,1	4,6	5,0	4,8	4,5	4,3	4,2	3,6	3,3	3,5	3,4
	Mujeres	4,5	3,6	3,7	4,0	4,2	4,1	3,9	3,8	3,9	4,3	3,8
	Total Federación	8,6	8,3	8,7	8,8	8,7	8,4	8,1	7,4	7,2	7,8	7,1
Enseñanza	Hombres	2,5	3,0	2,8	2,2	2,9	2,6	2,3	3,0	3,0	2,8	2,2
	Mujeres	5,4	5,9	4,9	5,0	4,4	4,9	4,8	5,5	5,4	6,1	6,0
	Total Federación	8,0	8,9	7,7	7,2	7,4	7,5	7,1	8,4	8,4	8,9	8,2
Sanidad	Hombres	1,2	1,3	1,5	1,8	1,9	2,0	1,7	1,8	2,4	2,2	2,0
	Mujeres	6,1	6,3	7,0	7,6	6,8	7,9	7,0	6,9	6,8	6,8	7,1
	Total Federación	7,3	7,7	8,6	9,4	8,7	9,9	8,7	8,6	9,2	9,0	9,1
Total Asalariados	Hombres	52,7	53,1	54,4	53,1	52,7	52,4	53,0	52,1	52,7	50,8	52,1
	Mujeres	47,3	46,9	45,6	46,9	47,3	47,6	47,0	47,9	47,3	49,2	47,9
	Total	100	100	100	100	100	100	100	100	100	100	100

## H.- CONTRATACIÓN REGISTRADA

- El **número de contratos registrados** en los Servicios Públicos de Empleo durante el mes de octubre de 2012, cuyo centro de trabajo pertenece a la Comunidad Foral de Navarra, fue de **20.399** contratos, lo que supuso un **aumento de 1.629** con respecto al mes anterior (un 8,7% más). Sin embargo, respecto a los datos mensuales cabe añadir un dato negativo por su valor estratégico, el nuevo descenso de la contratación en la industria, 340 contratos menos en un mes lo que supone un decremento porcentual del -16%. Por su parte, el otro sector que rebaja el número de contratos es la agricultura, 377 contratos menos en un mes, un -38,7%. De todas formas hay que tener en cuenta que estos descensos responden entre otras razones a causas estacionales. En todos los meses de octubre desciende el número de contratos en estos dos sectores.

Por otra parte, los sectores que experimentan un aumento mensual de la contratación son la construcción y sobre todo el sector servicios. En la construcción el aumento se cifra en 104 contratos (un 13,20% de incremento mensual) mientras que en el sector servicios la variación positiva alcanza los 2.242 contratos (un 15,1% más). A pesar de que la comparativa mensual arroja un balance positivo, este incremento resulta a todas luces insuficiente para compensar la continua pérdida de empleos. La intensidad de la destrucción de puestos de trabajo resulta mucho mayor, una cosa es no destruir empleos y otra generarlos.

- Desde la perspectiva interanual los datos totales resultan también positivos. El **crecimiento anual** de la contratación es de 1.294 contratos más, es decir, un 6,8%. Sin embargo este crecimiento se fundamenta casi exclusivamente en el aumento de la contratación de los servicios. Así, **respecto a octubre de 2011** se produce un leve aumento en el número de contratos en la agricultura, 30 más, un 5,29%, en industria el descenso es de 304 contratos (un -14,52%), en construcción 93 menos, un -9,4% y por último en los servicios el aumento es de 1.661, es decir, un 10,74%.
- Tal y como hemos explicado en otras ocasiones, existe un evidente **componente estacional**. Durante los últimos años se produce un cierto aumento de la contratación a partir del mes de febrero. Este aumento es continuado hasta el mes de julio a partir del cual desciende de nuevo para remontar en septiembre y octubre y disminuir nuevamente hasta el final del año. En este caso también se ha producido ese aumento en los meses post estivales. Por tanto, las perspectivas a corto plazo resultan negativas si nos atenemos a ese componente cíclico, hasta principios de año descenderán nuevamente los contratos, esta circunstancia unida al aumento previsible del desempleo complicará más si cabe la situación en los próximos trimestres.
- Por último, se debe volver a insistir en la **mayoritaria contratación temporal**. Nueve de cada diez contratos siguen siendo temporales circunstancia ya "tradicional" en la contratación. Resulta evidente que ninguna de las últimas reformas laborales han dado resultados en cuanto a la mejora de la tipología de contratación. No sólo ha aumentado el paro sino que la insuficiente contratación sigue siendo en su mayoría temporal. A principios de la crisis en Navarra, aproximadamente primavera de 2008, la proporción de la contratación temporal era del 88%, en octubre de 2012 es del 92%.

Evolución de la contratación en Navarra (número de contratos)

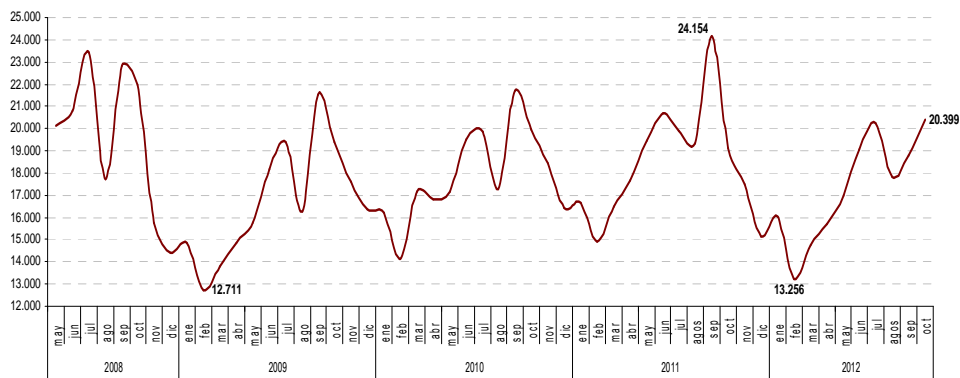

Evolución de la contratación por año

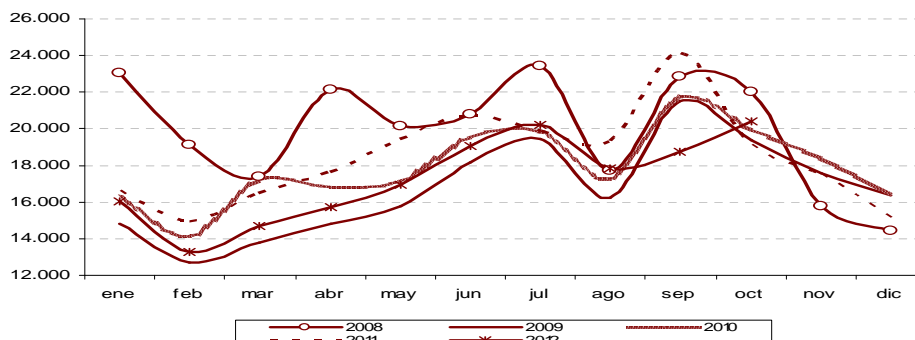

			Agricultura	Industria	Construcción	Servicios	Total
Evolución	2008	oct	642	2.691	2.016	16.645	21.994
		nov	616	1.772	1.428	11.944	15.760
		dic	485	1.338	986	11.608	14.417
	2009	ene	526	1.952	1.530	10.847	14.855
		feb	431	1.315	1.341	9.624	12.711
		mar	464	1.498	1.346	10.488	13.796
		abr	763	1.666	1.240	11.161	14.830
		may	749	1.727	1.556	11.748	15.780
		jun	514	2.013	1.653	13.998	18.178
		jul	533	2.458	1.519	14.912	19.422
		ago	664	2.290	1.247	12.059	16.260
		sep	862	3.012	1.594	16.050	21.518
		oct	549	2.263	1.399	15.168	19.379
		nov	675	2.172	1.323	13.438	17.608
		dic	549	1.580	848	13.409	16.386
	2010	ene	408	2.384	1.068	12.356	16.216
		feb	306	1.568	1.092	11.154	14.120
		mar	541	2.067	1.350	13.221	17.179
		abr	1.037	2.317	1.199	12.280	16.833
		may	859	1.891	1.493	12.899	17.142
		jun	528	2.312	1.478	15.177	19.495
		jul	621	2.488	1.386	15.352	19.847
		ago	860	2.278	1.292	12.818	17.248
		sep	981	2.948	1.422	16.369	21.720
		oct	595	2.334	1.276	15.768	19.973
		nov	681	2.115	1.242	14.384	18.422
		dic	470	1.715	956	13.273	16.414
	2011	ene	489	2.473	1.191	12.501	16.654
		feb	343	1.908	1.259	11.427	14.937
		mar	508	2.031	1.443	12.526	16.508
		abr	1.023	2.700	1.165	12.779	17.667
		may	920	2.132	1.377	15.041	19.470
		jun	628	2.401	1.291	16.393	20.713
		jul	587	2.683	985	15.656	19.911
		ago	1.094	2.428	1.316	14.479	19.317
		sep	1.061	2.668	1.170	19.255	24.154
		oct	567	2.094	985	15.459	19.105
		nov	732	2.052	958	13.766	17.508
		dic	553	1.627	623	12.318	15.121
	2012	ene	433	2.171	942	12.475	16.021
		feb	370	1.487	789	10.610	13.256
		mar	502	1.535	851	11.841	14.729
		abr	834	1.893	747	12.233	15.707
		may	999	1.776	907	13.281	16.963
		jun	613	1.887	819	15.765	19.084
		jul	774	2.275	807	16.376	20.232
		ago	975	1.796	930	14.154	17.855
		sep	974	2.130	788	14.878	18.770
oct		597	1.790	892	17.120	20.399	
Variación	Mes anterior	Abs.	-377	-340	104	2.242	1.629
		%	-38,71	-15,96	13,20	15,07	8,68
	Año anterior	Abs.	30	-304	-93	1.661	1.294
		%	5,29	-14,52	-9,44	10,74	6,77

		Indefinidos						Temporales	Formativos			
		Ordinarios	Discap.	Fomento. empleo	Convers.	Fijos discont.	Total	Dur determ	Formación	Prácticas	Total	
Evolución	2008	oct	924	9	289	1.041	210	2.473	19.262	37	222	259
		nov	490	7	162	825	49	1.533	14.074	80	73	153
		dic	335	2	130	629	61	1.157	13.154	37	69	106
	2009	ene	648	7	186	755	55	1.651	13.065	49	90	139
		feb	501	5	169	704	43	1.422	11.224	15	50	65
		mar	504	7	181	665	78	1.435	12.289	25	47	72
		abr	385	6	173	636	82	1.282	13.488	20	40	60
		may	375	4	188	584	35	1.186	14.430	101	63	164
		jun	526	9	257	519	50	1.361	16.654	65	98	163
		jul	557	4	178	432	54	1.225	17.967	125	105	230
		agos	414	4	180	358	38	994	15.194	31	41	72
		sep	690	10	210	496	282	1.688	19.702	38	90	128
		oct	661	14	236	466	159	1.536	17.664	24	155	179
		nov	715	12	203	464	138	1.532	15.970	47	59	106
		dic	327	42	73	475	24	941	15.324	38	83	121
	2010	ene	617	5	167	545	25	1.359	14.745	14	98	112
		feb	518	9	185	428	99	1.239	12.806	12	63	75
		mar	516	13	252	622	60	1.463	15.628	19	69	88
		abr	386	6	199	416	98	1.105	15.633	17	78	95
		may	484	4	226	447	55	1.216	15.801	56	69	125
		jun	578	15	155	460	47	1.255	18.079	57	104	161
		jul	609	6	28	487	47	1.177	18.433	153	84	237
		agos	474	7	10	404	32	927	16.238	32	51	83
		sep	879	7	16	608	174	1.684	19.891	28	117	145
		oct	845	5	4	499	116	1.469	18.289	43	172	215
		nov	808	6	7	538	92	1.451	16.864	37	70	107
		dic	433	8	8	601	55	1.105	15.219	41	49	90
	2011	ene	564	9	145	614	52	1.384	15.177	72	21	93
		feb	520	7	15	466	69	1.077	13.738	15	107	122
		mar	632	8	113	609	71	1.433	14.952	28	95	123
		abr	688	5	6	489	112	1.300	16.247	64	56	120
		may	615	6	161	573	105	1.460	17.869	83	58	141
		jun	478	12	210	485	62	1.247	19.162	176	128	304
		jul	475	6	117	432	37	1.067	18.716	31	97	128
		agos	456	7	99	394	50	1.006	18.205	30	76	106
		sep	640	9	135	606	130	1.520	22.468	37	129	166
oct		482	10	85	570	127	1.274	17.662	27	142	169	
nov		419	5	87	494	54	1.059	16.366	32	51	83	
dic		440	11	5	389	31	876	14.180	11	54	65	
2012	ene	460	6	69	471	65	1.071	14.795	62	92	154	
	feb	418	7	11	402	66	904	12.289	12	51	63	
	mar	532	7	87	470	85	1.181	13.347	138	63	201	
	abr	451	2	74	441	55	1.023	14.607	25	52	77	
	may	534	7	54	446	39	1.080	15.804	26	53	79	
	jun	629	4	56	416	41	1.146	17.789	44	105	149	
	jul	481	6	46	405	83	1.021	19.099	36	76	112	
	agos	428	7	39	333	48	855	16.949	14	37	51	
	sep	581	18	35	438	98	1.170	17.429	18	153	171	
	oct	906	6	55	453	142	1.562	18.704	39	94	133	

			Indefinidos					Temporales	Formativos			
			Ordinarios	Discap.	Fomento. empleo	Convers.	Fijos discont.	Total	Dur determ	Formación	Prácticas	Total
Variaciones	Mes	dife	325	-12	20	15	44	392	1.275	21	-59	-38
	anterior	%	55,9	-66,7	57,1	3,4	44,9	33,5	7,3	116,7	-38,6	-22,2
	Año	dife	424	-4	-30	-117	15	288	1.042	12	-48	-36
	anterior	%	88,0	-40,0	-35,3	-20,5	11,8	22,6	5,9	44,4	-33,8	-21,3

### Evolución de la contratación en Navarra según tipología

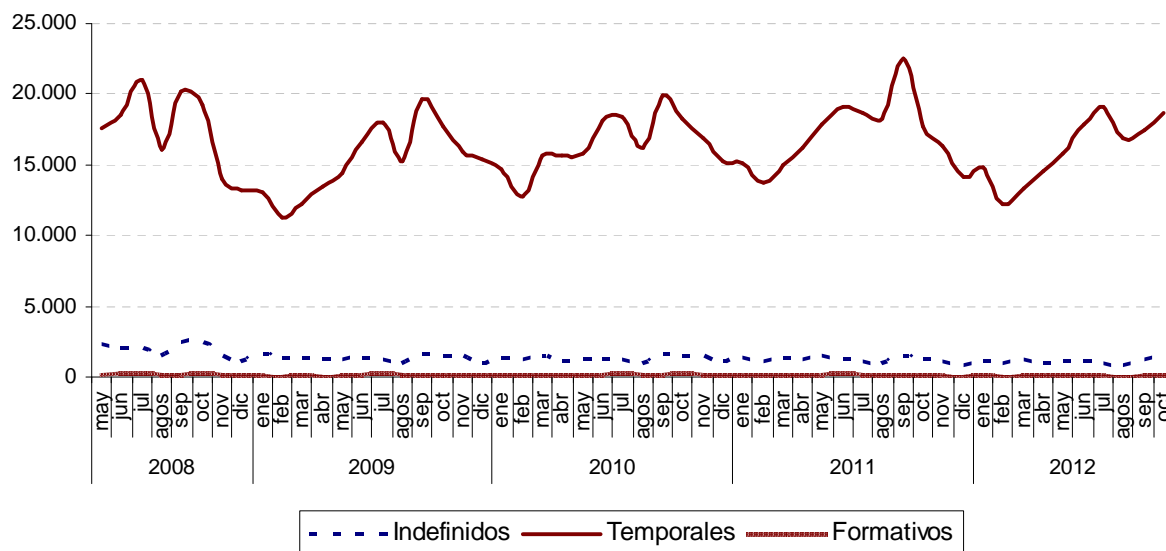

## I.- AFILIACIÓN A LA SEGURIDAD SOCIAL

Lo últimos datos reflejan un nuevo y preocupante **descenso en la afiliación a la Seguridad Social**. Se trata del tercer mes consecutivo en el que desciende la afiliación. En el anterior informe se advertía que el aumento producido en la primavera aún considerándose positivo iba a resultar a todas luces insuficiente para compensar tanto la fuerte caída de la afiliación de los últimos años como los próximos descensos.

- El **número medio de trabajadores/as afiliados** a la Seguridad Social en octubre de 2012 se situó en los **255.420, la cota mínima de la serie**. Esta cifra supone un descenso mensual de 857 afiliados/as (un -0,33%). Conviene recordar que en octubre de 2008 había en Navarra 283.473 afiliados/as a la Seguridad Social, es decir, 28.053 más. Por tanto, el descenso porcentual es del -10%.
- Por **regímenes**, se produce un descenso mensual en el **Régimen General** de 654 afiliaciones (un -0,33%). Por su parte, el **Régimen de Autónomos** experimenta un descenso en términos relativos más acusado, 419 afiliaciones menos (un -7,7%). En cuanto al **Régimen Especial del Hogar**, conviene desagregar la información teniendo en cuenta la nueva normativa. Así, si tenemos en cuenta la tipología ya inscrita en el Régimen General, el aumento resulta significativo ya que se produce un incremento de 234 afiliaciones en un mes, un 3,26%. El resto (Régimen Especial del hogar, régimen anterior) y a falta de producirse el trasvase total, experimenta un descenso mensual de 13 afiliaciones, un -40,32%. En diciembre de 2011 existían **4.731 empleadas del hogar afiliadas al Régimen Especial**, mientras que en el pasado mes de octubre solo quedaban registradas 19. La Comunidad Foral de Navarra es una de las Comunidades que cuenta con un mayor porcentaje de registro de empleadas de hogar discontinuas (aquellas que se pagan ellas mismas la cotización y trabajan para varios empleadores) integradas en el Régimen General (aproximadamente un 44 %), mientras que la media a nivel estatal oscila entre el 25 y el 40%.
- Por último, la **afiliación extranjera a la Seguridad Social** experimenta un cierto aumento hasta septiembre, último dato recogido. Aunque dadas las circunstancias parece que los próximos datos serán negativos. Teniendo en cuenta los datos de afiliación extranjera a último día de mes (septiembre 2012) el aumento mensual es de 309 afiliados/as (un 1,3%). Sin embargo, en un año el descenso es de 1.302 afiliaciones (un -5%). Por otra parte, el peso de la afiliación extranjera en el conjunto de la afiliación es del 9,6%; en septiembre de 2008 representaba el 11,35%. La afiliación extranjera alcanzaba entonces las 31.881 personas, en septiembre de 2012 desciende hasta las 24.571 (es decir, 7.310 afiliados/as menos, un -23%).

Media mensual		Total	R. General			Autónomos	Régimen Esp. E. Hogar (a extinguir)
			Régimen General (*)	S.E.Agrario	S.E.E. Hogar		
2012	Ene	256.702	201.240	4.809	809	45.513	4.331
	Feb	255.845	200.060	4.738	2.117	45.698	3.231
	Mar	255.630	199.475	4.635	3.159	45.748	2.613
	Abr	256.438	199.705	5.028	3.783	45.740	2.183
	May	258.028	200.391	5.612	4.373	45.831	1.821
	Jun	256.280	199.110	4.681	5.589	45.711	1.189
	Jul	256.360	199.034	4.690	6.793	45.651	193
	Ago	256.131	198.322	5.231	7.004	45.538	36
	Sep	256.277	198.169	5.433	7.181	45.462	31
	Oct	255.420	197.515	5.015	7.415	45.457	19
Variación	Mes anterior abs	-857	-654	-419	234	-6	-13
	Mes anterior %	-0,33	-0,33	-7,71	3,26	-0,01	-40,32

## Evolución distribución anterior

Media mensual		Todos los Regímenes	Régimen general	Autónomos	Régimen Especial Agrario	Régimen Especial de Empleados del Hogar
2008	Ene	281.692	223.207	50.851	3.877	3.757
	Feb	282.955	224.363	50.898	3.876	3.818
	Mar	283.704	225.016	50.945	3.810	3.933
	Abr	285.654	227.122	50.754	3.788	3.990
	May	287.254	228.551	50.635	4.009	4.060
	Jun	286.817	228.216	50.524	4.034	4.042
	Jul	286.646	228.514	50.268	3.836	4.029
	Ago	284.897	227.038	50.027	3.780	4.052
	Sep	283.448	225.708	49.784	3.937	4.020
	Oct	283.473	225.659	49.615	4.165	4.034
	Nov	280.442	222.787	49.429	4.149	4.076
	Dic	276.309	218.912	49.091	4.262	4.044
2009	Ene	270.386	213.286	48.688	4.371	4.040
	Feb	269.498	212.570	48.438	4.369	4.120
	Mar	268.394	211.526	48.273	4.371	4.224
	Abr	268.352	211.513	48.147	4.375	4.316
	May	269.356	212.230	48.127	4.685	4.315
	Jun	268.852	211.822	47.975	4.688	4.366
	Jul	268.523	211.922	47.775	4.467	4.359
	Ago	268.879	212.222	47.737	4.570	4.350
	Sep	269.001	212.067	47.686	4.873	4.375
	Oct	269.798	212.852	47.596	4.951	4.399
	Nov	268.811	212.198	47.470	4.731	4.412
	Dic	267.889	211.104	47.324	4.997	4.465
2010	Ene	263.904	207.298	47.119	4.964	4.523
	Feb	264.146	207.740	46.996	4.832	4.577
	Mar	264.391	208.073	46.989	4.712	4.617
	Abr	265.364	209.184	46.947	4.571	4.662
	May	267.236	210.760	47.001	4.828	4.648
	Jun	266.881	210.401	47.013	4.810	4.658
	Jul	266.999	210.978	46.873	4.504	4.644
	Ago	266.191	210.133	46.830	4.608	4.620
	Sep	267.066	210.648	46.841	4.950	4.626
	Oct	268.454	211.938	46.908	4.944	4.664
	Nov	267.491	211.177	46.951	4.675	4.689
	Dic	265.757	209.442	46.815	4.790	4.709
2011	Ene	262.072	205.946	46.584	4.812	4.729
	Feb	262.304	206.317	46.509	4.708	4.689
	Mar	262.721	206.936	46.487	4.529	4.769
	Abr	264.367	208.537	46.439	4.595	4.795
	May	266.781	210.517	46.494	4.991	4.780
	Jun	266.215	210.108	46.542	4.776	4.790
	Jul	265.830	210.119	46.445	4.502	4.764
	Ago	265.516	209.500	46.429	4.845	4.740
	Sep	265.565	209.421	46.349	5.077	4.718
	Oct	264.815	208.855	46.328	4.902	4.730
	Nov	262.889	207.169	46.195	4.783	4.743
	Dic	261.012	205.373	45.986	4.923	4.731

Trabajadores/as afiliados a la Seguridad Social en Navarra (media de cada mes)



Trabajadores/as extranjeros afiliados a la Seg. Social en alta laboral en Navarra (último día de cada mes)

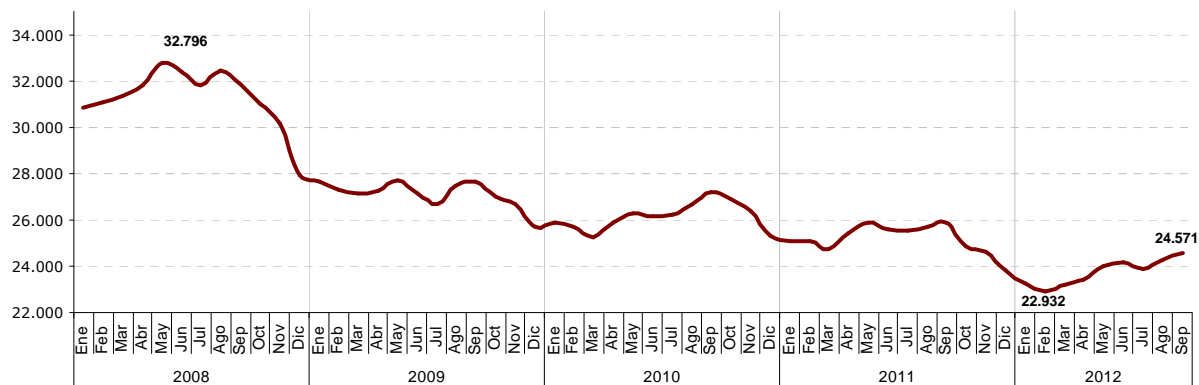



## J.- EVOLUCIÓN DEL PARO (Desempleo registrado SNE)

- Desde abril hasta agosto de 2012 se produjo un descenso leve aunque continuado del número de personas desempleadas registradas en las Oficinas de los Servicios Públicos de Empleo en Navarra. Sin embargo, tras el periodo estival ha comenzado **una nueva tendencia alcista**. De esta forma los datos de octubre se suman a los de septiembre aumentando significativamente el número de personas desempleadas. Tal y como señalábamos en anteriores informes respecto a los descensos de primavera y verano, se trataba de datos sin duda positivos pero estaban marcados por un evidente componente estacional. Por lo tanto no debían enmascarar la grave realidad existente. Advertíamos que era necesario mantener la cautela ya que las expectativas en este sentido no resultan precisamente positivas. No parecía que nos encontrásemos inmersos en una tendencia positiva de largo recorrido. Además las medidas adoptadas no iban a ayudar precisamente a una mejora de la situación. Lamentablemente no nos hemos equivocado. Los datos del mes de octubre confirman que hemos retomado la senda del aumento del desempleo y lo que resulta más desalentador es que los próximos parecen traer consigo un empeoramiento de la situación. En este sentido, desde el comienzo de la crisis se ha producido un aumento del desempleo desde septiembre hasta febrero-marzo del siguiente año. En cuanto a los valores, en un mes el desempleo ha aumentado en Navarra en 1.316 personas situando la cifra de parados en las **50.993** personas (el incremento mensual ha sido del 2,65%). La cota máxima se alcanzó en febrero de 2012 (51.944). Por su parte, en el conjunto del Estado la cifra de paro también ha aumentado considerablemente, son 4.833.521 las personas desempleadas inscritas como tales, 128.242 más que en septiembre, un 2,73% en valores relativos.
- El paro registrado **sube** en **15 Comunidades** encabezadas por Andalucía (32.139) y Castilla-La Mancha (16.791) mientras que disminuye únicamente en 2, Canarias (-993) y Comunidad Valenciana (-867).
- Si tenemos en cuenta los datos de hace un **año**, octubre de 2011, el paro se ha **incrementado** en la Comunidad Foral en 6.222 personas (472.595 en España). Este incremento supone un 13,90% anual (10,84% en el conjunto de España). Por tanto, valorando los datos podemos señalar que las consecuencias del masivo desempleo siguen agravándose. Si tenemos en cuenta el descenso del PIB, las últimas medidas adoptadas que se suman a las nefastas consecuencias de la reforma laboral, etc. la situación dista mucho de considerarse esperanzadora. En definitiva, es probable que se sigan produciendo aumentos del desempleo en los próximos meses. De todas formas también hay que recordar que Navarra es la Comunidad con menor tasa de desempleo (14,95%) significativamente inferior a la estatal (25,02%). Por una serie de cuestiones como la mayor presencia de actividades con mayor valor añadido, el mayor nivel de cualificación, la menor presencia de trabajo no declarado, el valor de la concertación, su situación aunque muy complicada resulta más favorable.
- Por otra parte, el **desempleo masculino** se sitúa en las 25.199 personas al aumentar en 965 parados (3,98%) y el **femenino** en 25.794, aumentando en 351 desempleadas (1,38%) en relación al pasado mes de septiembre. Si lo comparamos con octubre de 2011, el paro masculino aumenta en 3.743 hombres (17,45%) y el femenino se incrementa en 2.479 mujeres (10,63%).
- Por **sectores económicos**, el desempleo aumenta mensualmente en todos los sectores. En este caso el protagonismo en términos absolutos recae en el sector Servicios. De esta forma, en Agricultura aumenta en 301 personas (16,68%), en Industria en 355 (3,94%), en el sector Servicios se produce un aumento de 639 personas (un 2,14%) mientras que en la Construcción el aumento se cifra en 24 personas (0,40%). Por su parte, la categoría sin empleo anterior desciende en 3 personas (un -0,10%).
- De nuevo las **variaciones interanuales** (oct11-oct12) por sectores reflejan la grave evolución anual del desempleo: Agricultura 231 parados más (un 12,32%), Industria 1.179 parados más (un 14,40%), Construcción 511 personas desempleadas más (9,18%). En el sector Servicios se produce el mayor incremento tanto en términos absolutos como esta vez también relativos, 4.090 personas desempleadas más en un año (lo que supone un aumento del 15,46%). Por último, en la categoría Sin empleo anterior el desempleo aumenta en 211 personas (un 7,81%). De esta forma la población desempleada registrada en Navarra se distribuye porcentualmente y según sectores de la siguiente manera: Agricultura (4,1%), Industria (18,4%), Construcción (11,9%), Servicios (59,9%) y Sin empleo anterior (5,7%). Por tanto, dos de cada diez personas desempleadas provienen de la industria mientras que seis de cada diez lo hacen del sector servicios.

### Evolución del desempleo en Navarra

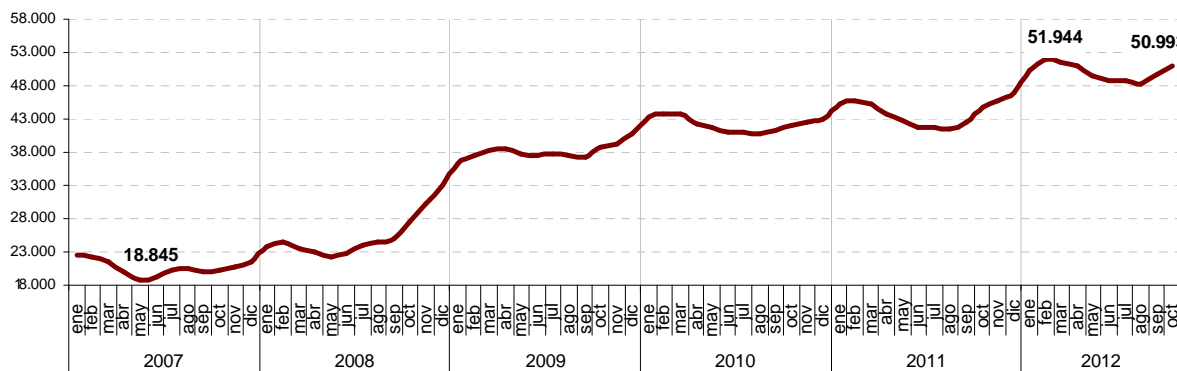

EVOLUCIÓN DEL PARO		TOTAL	SEXO		SECTORES				
			Hombre	Mujer	Agricultura	Industria	Construcción	Servicios	Sin empleo anterior
2008	oct	27.386	12.515	14.871	597	5.222	3.616	16.717	1.234
	nov	30.168	14.448	15.720	701	5.960	4.174	18.048	1.285
	dic	32.956	16.662	16.294	704	7.045	5.032	18.962	1.213
2009	ene	36.375	18.078	18.297	759	7.980	5.092	21.183	1.361
	feb	37.379	18.638	18.741	816	8.168	5.245	21.730	1.420
	mar	38.311	19.267	19.044	797	8.808	5.707	21.615	1.384
	abr	38.459	19.409	19.050	779	8.726	5.763	21.657	1.534
	may	37.832	19.077	18.755	809	8.408	5.586	21.406	1.623
	jun	37.581	18.909	18.672	912	8.273	5.689	21.023	1.684
	jul	37.730	18.877	18.853	963	8.148	5.720	21.223	1.676
	ago	37.391	18.611	18.780	890	7.833	5.723	21.304	1.641
	sep	37.353	18.310	19.043	851	7.535	5.654	21.566	1.747
	oct	38.737	19.094	19.643	1.088	7.870	5.670	22.323	1.786
	nov	39.249	19.482	19.767	1.121	8.131	5.713	22.441	1.843
	dic	40.653	20.827	19.826	1.128	8.666	6.433	22.743	1.683
2010	ene	43.278	21.664	21.614	1.207	8.934	6.482	24.775	1.880
	feb	43.770	21.882	21.888	1.308	8.933	6.479	25.025	2.025
	mar	43.753	21.901	21.852	1.447	8.803	6.410	24.947	2.146
	abr	42.372	21.107	21.265	1.433	8.349	6.209	24.165	2.216
	may	41.696	20.602	21.094	1.406	8.131	6.031	23.859	2.269
	jun	40.917	19.908	21.009	1.506	7.884	5.826	23.390	2.311
	jul	40.941	19.898	21.043	1.480	7.698	5.870	23.579	2.314
	ago	40.866	19.862	21.004	1.306	7.741	5.848	23.611	2.360
	sep	41.374	19.783	21.591	1.295	7.628	5.634	24.339	2.478
	oct	42.036	20.140	21.896	1.492	7.730	5.560	24.753	2.501
	nov	42.463	20.470	21.993	1.528	7.938	5.653	24.827	2.517
	dic	43.011	21.470	21.541	1.499	8.283	6.123	24.751	2.355
2011	ene	45.150	21.975	23.175	1.530	8.213	6.144	26.794	2.469
	feb	45.866	22.168	23.698	1.689	8.141	6.193	27.206	2.637
	mar	45.305	21.787	23.518	1.791	7.952	6.026	26.754	2.782
	abr	43.790	20.935	22.855	1.664	7.610	5.848	25.850	2.818
	may	42.772	20.085	22.687	1.608	7.307	5.621	25.392	2.844
	jun	41.700	19.593	22.107	1.739	7.245	5.478	24.356	2.882
	jul	41.744	19.632	22.112	1.742	7.309	5.474	24.408	2.811
	ago	41.407	19.390	22.017	1.511	7.244	5.394	24.563	2.695
	sep	42.618	19.835	22.783	1.554	7.400	5.319	25.650	2.695
	oct	44.771	21.456	23.315	1.875	8.185	5.564	26.447	2.700
	nov	45.839	21.993	23.846	1.895	8.406	5.686	27.165	2.687
	dic	46.946	23.245	23.701	1.823	9.092	6.098	27.412	2.521

EVOLUCIÓN DEL PARO		TOTAL	SEXO		SECTORES				
			Hombre	Mujer	Agricultura	Industria	Construcción	Servicios	Sin empleo anterior
2012	ene	50.149	24.558	25.591	1.939	9.450	6.366	29.722	2.672
	feb	51.944	25.736	26.208	2.109	10.059	6.493	30.465	2.818
	mar	51.552	25.608	25.944	2.214	9.914	6.507	30.056	2.861
	abr	50.905	25.508	25.397	2.139	9.661	6.563	29.640	2.902
	may	49.549	24.617	24.932	1.869	9.227	6.330	29.152	2.971
	jun	48.813	24.190	24.623	2.008	9.211	6.223	28.446	2.925
	jul	48.787	24.018	24.769	1.953	9.144	6.162	28.683	2.845
	ago	48.352	23.590	24.762	1.789	8.998	6.059	28.723	2.783
	sep	49.677	24.234	25.443	1.805	9.009	6.051	29.898	2.914
	oct	50.993	25.199	25.794	2.106	9.364	6.075	30.537	2.911
Variación	Mes anterior abs	1.316	965	351	301	355	24	639	-3
	Mes anterior %	2,65	3,98	1,38	16,68	3,94	0,40	2,14	-0,10
	Año anterior abs	6.222	3.743	2.479	231	1.179	511	4.090	211
	Año anterior %	13,90	17,45	10,63	12,32	14,40	9,18	15,46	7,81

## Desempleo según Agencias de Empleo.

- Según los datos correspondientes a octubre de 2012, se ha producido un **aumento mensual** del paro en **todas las oficinas**. Los mayores incrementos mensuales se han dado en las oficinas de Tafalla (8,69%), Lodosa (7,11%) y Tudela (5,59%) mientras que el incremento menor se ha producido en Pamplona (0,83%). Respecto a octubre de 2011, podemos destacar que el aumento anual del desempleo ha sido similar en todas las oficinas, entre el 12,9% de Lodosa y el 16% de Tafalla.

		Oficinas de empleo								
		Alsasua	Aoiz	Estella	Lodosa	Pamplona	Santesteban	Tafalla	Tudela	Total
2008	oct	600	722	1.568	856	16.422	670	1.878	4.670	27.386
	nov	669	790	1.729	992	17.712	790	2.156	5.330	30.168
	dic	725	839	1.840	1.271	19.109	847	2.417	5.908	32.956
2009	ene	857	885	2.075	1.362	21.361	975	2.533	6.327	36.375
	feb	937	918	2.131	1.397	21.760	991	2.680	6.565	37.379
	mar	983	915	2.153	1.383	22.395	1.049	2.743	6.690	38.311
	abr	1.025	908	2.130	1.284	22.647	1.015	2.644	6.806	38.459
	may	1.042	874	2.093	1.250	22.291	968	2.573	6.741	37.832
	jun	1.052	864	2.037	1.267	22.103	897	2.558	6.803	37.581
	jul	1.120	875	1.945	1.295	22.320	920	2.556	6.699	37.730
	ago	1.128	860	1.919	1.277	22.301	940	2.438	6.528	37.391
	sep	1.132	855	2.054	1.170	22.046	915	2.488	6.693	37.353
	oct	1.102	899	2.224	1.281	22.496	954	2.634	7.147	38.737
	nov	1.113	923	2.243	1.354	22.594	1.053	2.722	7.247	39.249
	dic	1.159	964	2.252	1.486	23.029	1.114	2.883	7.766	40.653
2010	ene	1.279	992	2.415	1.526	24.812	1.214	2.961	8.079	43.278
	feb	1.276	1024	2.434	1.543	25.030	1194	2.994	8.275	43.770
	mar	1.244	987	2.417	1.592	25.026	1.189	3.060	8.238	43.753
	abr	1.196	955	2.293	1.446	24.429	1.149	2.831	8.073	42.372
	may	1.251	932	2.226	1.410	24.094	1.094	2.825	7.864	41.696
	jun	1.245	891	2.168	1.423	23.612	1.016	2.740	7.822	40.917
	jul	1.235	854	2.143	1.453	23.933	1.034	2.706	7.583	40.941
	ago	1.321	853	2.227	1.370	23.972	1.105	2.557	7.461	40.866
	sep	1.309	888	2.241	1.256	24.481	1.137	2.546	7.516	41.374
	oct	1.283	927	2.317	1.324	24.686	1.116	2.600	7.783	42.036
	nov	1.278	920	2.381	1.387	24.744	1.140	2.751	7.862	42.463
	dic	1.316	929	2.429	1.495	24.782	1.130	2.834	8.096	43.011
2011	ene	1.357	1.008	2.612	1.569	26.142	1.213	2.919	8.330	45.150
	feb	1.390	1.048	2.655	1.638	26.507	1.215	2.956	8.457	45.866
	mar	1.336	1.019	2.576	1.642	25.954	1.198	3.014	8.566	45.305
	abr	1.264	964	2.529	1.500	25.387	1.148	2.852	8.146	43.790
	may	1.236	906	2.478	1.427	24.884	1.110	2.801	7.930	42.772
	jun	1.331	874	2.424	1.462	23.875	1.046	2.715	7.973	41.700
	jul	1.391	894	2.420	1.450	24.077	1.071	2.727	7.714	41.744
	ago	1.381	906	2.314	1.350	24.309	1.095	2.633	7.419	41.407
	sep	1.350	944	2.341	1.298	25.231	1.101	2.683	7.670	42.618
	oct	1.386	984	2.524	1.428	26.180	1.117	2.941	8.211	44.771
	nov	1.422	992	2.655	1.521	26.647	1.146	2.994	8.462	45.839
	dic	1.476	1.053	2.739	1.605	27.047	1.200	3.113	8.713	46.946
2012	ene	1.510	1.133	2.908	1.709	28.960	1.307	3.315	9.307	50.149
	feb	1.510	1.182	2.977	1.798	29.854	1.316	3.450	9.857	51.944
	mar	1.469	1.168	2.995	1.803	29.484	1.288	3.453	9.892	51.552
	abr	1.497	1.147	2.938	1.684	29.291	1.258	3.386	9.704	50.905
	may	1.490	1.120	2.850	1.595	28.741	1.258	3.249	9.246	49.549
	jun	1.463	1.077	2.734	1.657	28.275	1.178	3.169	9.260	48.813
	jul	1.483	1.033	2.722	1.635	28.435	1.187	3.165	9.127	48.787
	ago	1.496	1.007	2.728	1.563	28.492	1.190	3.068	8.808	48.352
	sep	1.523	1.101	2.812	1.505	29.381	1.242	3.140	8.973	49.677
	oct	1.546	1.129	2.906	1.612	29.626	1.286	3.413	9.475	50.993

		Alsasua	Aoiz	Estella	Lodosa	Pamplona	Santesteban	Tafalla	Tudela	Total
Variación	Mes anterior abs	23	28	94	107	245	44	273	502	1.316
	Mes anterior %	1,51	2,54	3,34	7,11	0,83	3,54	8,69	5,59	2,65
	Año anterior abs	160	145	382	184	3.446	169	472	1.264	6.222
	Año anterior %	11,54	14,74	15,13	12,89	13,16	15,13	16,05	15,39	13,90

- Si realizamos un **análisis evolutivo** desde el comienzo de la crisis (aprox. mayo de 2008), podemos determinar que las zonas más castigadas en términos de incremento del desempleo han sido la Sakana (Alsasua) y la zona de la Ribera, tanto alta (Lodosa) como baja (Tudela). Lo cierto es que Independientemente de las diversas fluctuaciones sucedidas y a pesar de la generalización de la crisis en todo el territorio navarro, el desempleo no se ha distribuido homogéneamente (dentro de un contexto general negativo)<sup>1</sup>.

**Evolución del desempleo según Oficinas. Variación porcentual.**

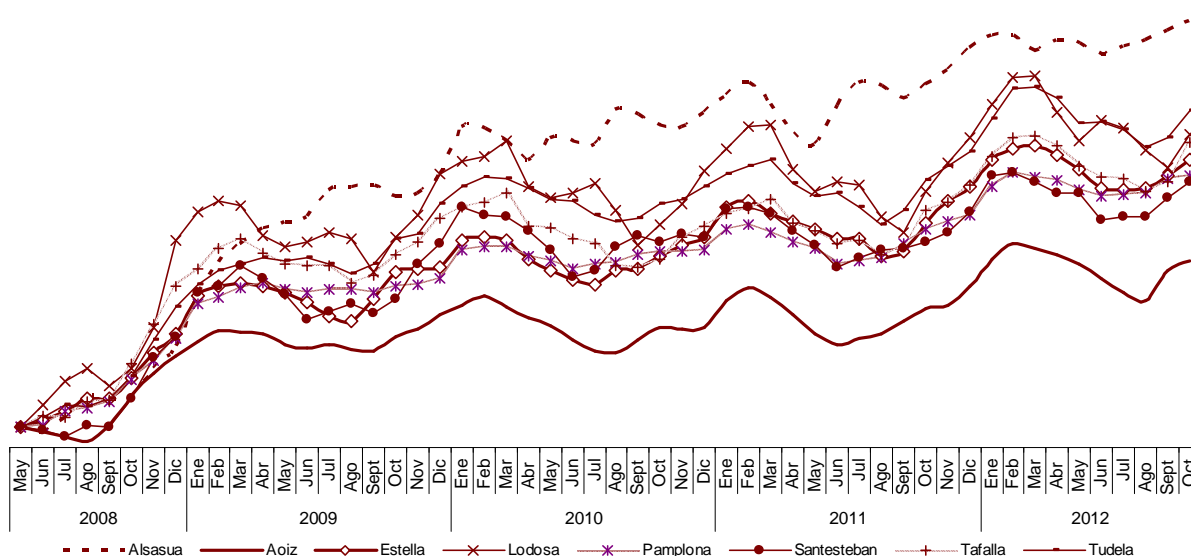

Oficinas de Empleo	Variación mayo08-octubre012
Alsasua	195,60
Tudela	152,46
Lodosa	140,60
Tafalla	137,01
Estella	128,46
Pamplona	120,91
Santesteban	117,60
Aoiz	80,06
<b>Total</b>	<b>128,80</b>

<sup>1</sup> En este caso se trata de un análisis evolutivo del registro del desempleo en las diversas oficinas del SNE y no del desempleo de cada municipio. De hecho si tomamos a los municipios de manera específica, la variación del desempleo no tiene porque coincidir con el valor de la oficina a la que pertenece. Por otro lado, una cosa es la evolución del desempleo y otra el impacto entre la población activa. Por ejemplo, en el caso de la zona de Aoiz la proporción que representa la población desempleada es muy superior a la media, siendo esta zona junto con otras como la Sakana Occidental o la zona de Tudela las que sufren una mayor incidencia proporcional del paro.

## Perfil de las personas desempleadas (octubre 2012).

- El **37,6%** (19.206) de los parados y paradas navarras tienen **más de 45 años** lo que aumenta la dificultad para su inserción laboral mientras que un **10,8%** tiene menos de 25 años (5.524).
- En cuanto a nivel de estudios terminados, el **67,6%** de las personas desempleadas **no tienen estudios superiores a la 1ª Etapa de Secundaria**. Parece de nuevo evidente la relación entre desempleo y formación.
- Sin embargo, también hay que resaltar el hecho de que casi un **11%** de los parados/as tienen **enseñanzas universitarias** con la consiguiente pérdida de capital humano que esto supone. Se trata de aproximadamente **5.500** personas. Se debe reseñar a su vez que del total de personas desempleadas con estudios universitarios, casi **siete de cada diez** son mujeres (69%).
- Por tanto, nos encontramos con una mayoritaria población parada con escasos recursos formativos y por otro con un creciente número de personas desempleadas con estudios superiores. En el primer caso y tomando como ejemplo a los jóvenes, conviene recordar que aún habiendo diferencias entre Navarra y España, las consecuencias del abandono prematuro del sistema formativo en la etapa de bonanza económica también se han dado en la Comunidad Foral. Muchas personas se emplearon en sectores que demandaban mano de obra intensiva y poco cualificada. La creación de un gran número de puestos de trabajo supuso que no pocos jóvenes abandonasen los estudios para introducirse fácilmente en el mercado laboral pero con la crisis se han visto atrapados en el paro sin apenas cualificación ni experiencia. La cruda realidad se ha encargado de mostrar nítidamente las consecuencias de la proliferación de empleos precarios, de baja cualificación, con alta temporalidad que atraían a miles de jóvenes y que suponían entre otros problemas, tal y como ya se ha señalado, un peligroso abandono de su formación. Todo ello derivado y enmarcado en un modelo de crecimiento con enormes déficits.

En el segundo caso es evidente un desajuste entre lo que el tejido productivo insuficientemente avanzado precisa y el colectivo de desempleados con estudios superiores. En las últimas décadas el porcentaje de universitarios/as había crecido situándose por encima de la Unión Europea, sin embargo, ese deficiente modelo productivo no está siendo capaz de asimilarlos. En este sentido, la mejora de la economía requiere una mayor apertura de acceso a la formación profesional. Es preciso seguir trabajando para conseguir un mayor reconocimiento social hacia la formación profesional para aumentar las potencialidades del sistema de formación. De todas formas volvemos a insistir que es preciso un crecimiento económico a partir del cual se pueda dar un mayor ajuste entre formación y empleo. El simple hecho de estar mejor formados aunque evidentemente ayuda no va a generar empleo por sí solo, es necesario un empuje desde todos los ámbitos. Tenemos que tener presente que uno de los componentes que favorecen un menor desempleo es la formación pero hay que tener en cuenta que esta también se ve dinamizada por el propio tejido productivo, un sistema de producción con mayor valor añadido, con mayor innovación, favorece un mejor mercado laboral y una mayor calidad del empleo ayuda a una mejor educación, se trata de una relación de doble sentido, interdependiente.

- Por último, el número de **desempleados extranjeros** representa el 18,2% del total del desempleo registrado en Navarra, lo que supone una evidente sobrerrepresentación si tenemos en cuenta tanto su peso demográfico total (11%) como su proporción en la población activa (13,4%). El paro extranjero ha aumentado un 5,36% respecto al mes anterior manteniéndose estable en un año (11 desempleados menos, un -0,12%). Sin embargo, si realizamos un análisis evolutivo y comparado del impacto del desempleo según colectivos (población española y extranjera), tomando como referencia inicial mayo de 2008, los datos muestran como dicho impacto, dentro de la gravedad general, ha sido significativamente mayor en el colectivo extranjero (un 160% frente al 123% de incremento entre la población con nacionalidad española).

Distribución porcentual de la población desempleada según grupos de edad y sexo

	%Vert.			%Horiz.		
	Hombres	Mujeres	Total	Hombres	Mujeres	Total
Menor de 20 años	2,38	1,63	2,00	58,73	41,27	100
Entre 20 y 24	9,71	7,97	8,83	54,33	45,67	100
Entre 25 y 29	11,47	10,99	11,23	50,48	49,52	100
Entre 30 y 34	13,33	12,75	13,04	50,54	49,46	100
Entre 35 y 39	14,28	14,30	14,29	49,38	50,62	100
Entre 40 y 44	12,98	12,91	12,95	49,56	50,44	100
Entre 45 y 49	12,02	11,50	11,76	50,53	49,47	100
Entre 50 y 54	9,78	10,26	10,02	48,22	51,78	100
Entre 55 y 59	8,96	11,08	10,03	44,14	55,86	100
Mayor de 59 años	5,08	6,60	5,85	42,91	57,09	100
Total	100	100	100	49,42	50,58	100

Distribución porcentual de la población desempleada según nivel de estudios y sexo

	%Vert.			%Horiz.		
	Hombres	Mujeres	Total	Hombres	Mujeres	Total
Sin estudios	0,14	0,15	0,14	47,22	52,78	100
Educación primaria	7,70	5,78	6,73	56,56	43,44	100
Prog.FP Sin titulación	0,29	0,14	0,21	67,89	32,11	100
1º Etapa de Secundaria	66,28	54,81	60,48	54,17	45,83	100
Ens. Form. E Inser. Prof	0,04	0,04	0,04	50,00	50,00	100
2º Etapa de Secundaria	12,44	15,59	14,03	43,82	56,18	100
Prog. FP Tit/2ª Etapa	0,01	0,00	0,00	100,00	0,00	100
F.P. Específ Superior	6,14	8,68	7,42	40,91	59,09	100
Otras. Enseñanzas con B.S.	0,00	0,00	0,00	50,00	50,00	100
Ens. Univers. 1º y 2º ciclo	6,86	14,55	10,75	31,55	68,45	100
Especialización Prof.	0,01	0,11	0,06	6,67	93,33	100
Ens. Univer. 3er ciclo	0,10	0,16	0,13	37,50	62,50	100
Total	100	100	100	49,43	50,57	100

Evolución del desempleo. Variación porcentual.

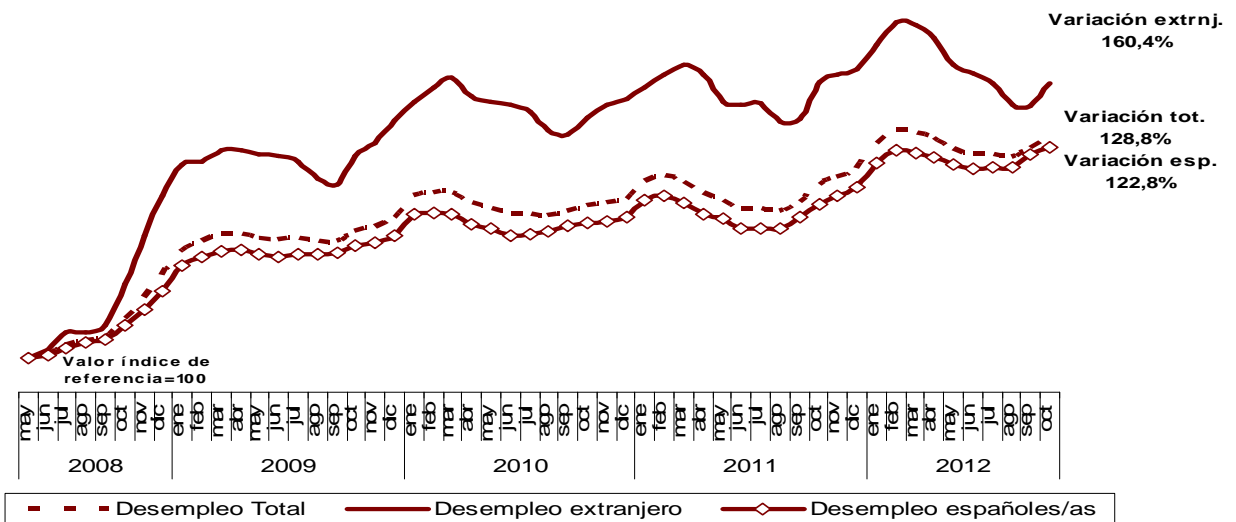

		Total	Extranjeros	Proporción paro extranjeros
2008	oct	27.386	5.118	18,69
	nov	30.168	6.114	20,27
	dic	32.956	6.933	21,04
2009	ene	36.375	7.608	20,92
	feb	37.379	7.650	20,47
	mar	38.311	7.899	20,62
	abr	38.459	7.890	20,52
	may	37.832	7.792	20,60
	jun	37.581	7.775	20,69
	jul	37.730	7.664	20,31
	ago	37.391	7.292	19,50
	sep	37.353	7.179	19,22
	oct	38.737	7.766	20,05
	nov	39.249	8.027	20,45
	dic	40.653	8.506	20,92
2010	ene	43.278	8.915	20,60
	feb	43.770	9.194	21,01
	mar	43.753	9.413	21,51
	abr	42.372	9.017	21,28
	may	41.696	8.904	21,35
	jun	40.917	8.828	21,58
	jul	40.941	8.692	21,23
	ago	40.866	8.309	20,33
	sep	41.374	8.226	19,88
	oct	42.036	8.585	20,42
	nov	42.463	8.855	20,85
	dic	43.011	8.972	20,86
2011	ene	45.150	9.210	20,40
	feb	45.866	9.461	20,63
	mar	45.305	9.670	21,34
	abr	43.790	9.450	21,58
	may	42.772	8.904	20,82
	jun	41.700	8.828	21,17
	jul	41.744	8.879	21,27
	ago	41.407	8.497	20,52
	sep	42.618	8.557	20,08
	oct	44.771	9.304	20,78
	nov	45.839	9.470	20,66
	dic	46.946	9.570	20,39
2012	ene	50.149	10.078	20,10
	feb	51.944	10.556	20,32
	mar	51.552	10.508	20,38
	abr	50.905	10.237	20,11
	may	49.549	9.673	19,52
	jun	48.813	9.485	19,43
	jul	48.787	9.286	19,03
	ago	48.352	8.833	18,27
	sep	49.677	8.820	17,75
	oct	50.993	9.293	18,22
Variación	Mes anterior abs	1.316	473	0,47
	Mes anterior %	2,65	5,36	2,64
	Año anterior abs	6.222	-11	-2,56
	Año anterior %	13,90	-0,12	-12,31



## K.- FORMACIÓN NO REGLADA (EPA)

- Según los datos correspondientes al tercer trimestre de 2012 de la EPA, del total de la población activa en Navarra alrededor de un 6% (aproximadamente 18.500 personas) participó en acciones de formación no reglada. Si tenemos en cuenta únicamente a la población desempleada la proporción asciende hasta el 8,4% (alrededor de 4.000 personas). Antes de presentar más resultados se debe advertir de nuevo que en Comunidades relativamente pequeñas como Navarra la desagregación de la EPA puede suponer ciertos problemas de representatividad. Por ello estos datos deben de tomarse más como información orientativa o aproximativa que como valores exactos.
- Los datos reflejan como una de las principales variables influyentes para la participación en la Formación no reglada por parte de la población activa es **el nivel formativo inicial**. De esta forma el peso de los niveles superiores (FP Grado Superior y estudios universitarios) resulta predominante. Por ejemplo, la población activa con un nivel de estudios superior que en el momento de la encuesta había realizado formación no reglada representa el 64% del total de la población activa participante. Otro de los factores influyentes es la **edad**. Son dos los principales intervalos de los que provienen una gran parte de las personas formadas (26 a 35 y 36 a 45 años). Estos dos intervalos representan el 60% del total. De todas formas se debe tener en cuenta que el peso total de estos intervalos en el conjunto de la población activa también es mayoritario, en torno a ese 60%. Por ello, conviene introducir algunos matices. En primer lugar, si realizamos un análisis porcentual de cada intervalo de manera independiente (porcentaje horizontal) podemos comprobar como el intervalo en el que la proporción de formados/as es algo mayor es el de 21 a 25 años por delante del de 26 a 35 años y 36 a 45. En este sentido hemos comprobado como dada la grave realidad a la que se están enfrentando nuestros jóvenes, la apuesta por la formación complementaria en el caso de las personas ya activas parece estar presente. Esto sucede tanto entre la población joven como en el resto de grupos. Pero también debemos advertir que la proporción de la formación complementaria ha descendido tanto en la población activa como desempleada, aspecto sin duda preocupante dado el valor de la formación como elemento de mejora de la empleabilidad. De todas formas se debe considerar que en este caso puede haber influido un componente estacional ya que el análisis hace referencia al tercer trimestre del año, es decir, al periodo estival.

Por otra parte, respecto a la población activa de más de 45 años que ha cursado formación no reglada, esta representa un 27% del total de la población participante en dicha formación. Alrededor de un 9% de este intervalo ha participado en dicha formación. Como en el caso de la población joven podemos señalar que su presencia resulta todavía insuficiente, más si cabe si se tiene en cuenta su mayor déficit formativo de partida. La influencia de su nivel formativo previo también parece significativa. Tienden a complementar su formación en mayor medida aquellas personas activas mayores de 45 años que tienen niveles formativos medios o superiores. Conviene recordar que en Navarra aproximadamente un 37% de la población desempleada tiene más de 45 años siendo uno de sus principales déficits el escaso nivel medio de formación. A su vez debemos tener presente un fenómeno que condiciona su participación en la formación; la población activa de más de 45 años entra en una dinámica cerrada, en un círculo vicioso. Por una parte resulta complicado poder recuperar la formación inicial que falta y por otra, esta circunstancia dificulta el acceso a la Formación.

- Por último, en **comparación con el conjunto del Estado**, la proporción de participantes en cursos de formación no reglada es mayor en la Comunidad Foral. La diferencia porcentual si tenemos en cuenta el conjunto de la población activa es reducida (6% en Navarra frente al 5,7% en el Estado). Pero lo más llamativo es que la divergencia resulta mayor a favor de Navarra en el caso de la población desempleada a pesar de que la tasa de paro es 8,1 puntos inferior. En Navarra la proporción de personas desempleadas en formación no reglada es del 8,4% frente al 6,5% en España. Es decir, la presencia del desempleo es considerablemente mayor en el conjunto del Estado mientras que la proporción de desempleados/as en formación no reglada es menor. Resulta sintomático que en términos generales aquellas Comunidades con mayores tasas de paro como Andalucía, Canarias o Extremadura sean los territorios donde el porcentaje de desempleados en formación no reglada esté por debajo de la media estatal.
- El hecho es que la apuesta por invertir en formación en general y en la de la población desempleada en particular debe ser entendida como clave, ineludible, más si cabe en esta etapa de crisis y debe hacerse de manera igualitaria y justa, complementándose con una mejora del sistema productivo que de cobertura a esa formación. Se ha demostrado que la formación confiere más ocupabilidad y competitividad, aspectos fundamentales para la mejora socioeconómica tan anhelada desde todos los ámbitos.

**Población activa realizando formación no reglada según edad y nivel de estudios. Navarra. IIT012.**

Nivel de estudios	Edad	Formación No reglada		Total
		Sí	No	
Nivel bajo: Sin estudios, primaria, ESO	De 16 a 20	1,15	0,83	0,85
	De 21 a 25	3,79	1,54	1,68
	De 26 a 35	7,11	7,18	7,17
	De 36 a 45	2,63	7,72	7,41
	Más de 45	3,21	17,04	16,21
	Subtotal	17,89	34,30	33,32
Nivel medio: Bachillerato, FP media	De 16 a 20	1,06	0,81	0,83
	De 21 a 25	1,26	2,25	2,19
	De 26 a 35	0,00	5,83	5,48
	De 36 a 45	7,44	7,14	7,16
	Más de 45	10,62	8,05	8,21
	Subtotal	20,37	24,08	23,86
Nivel alto: FP: superior, Universidad	De 16 a 20	0,00	0,05	0,04
	De 21 a 25	6,50	2,59	2,82
	De 26 a 35	25,77	12,26	13,07
	De 36 a 45	16,61	14,38	14,51
	Más de 45	12,86	12,35	12,38
	Subtotal	61,74	41,62	42,82
Total		100	100	100

**Porcentaje de población activa, desempleada que está realizando Formación No Reglada y tasas de paro. España y Navarra. (EPA IIT012).**

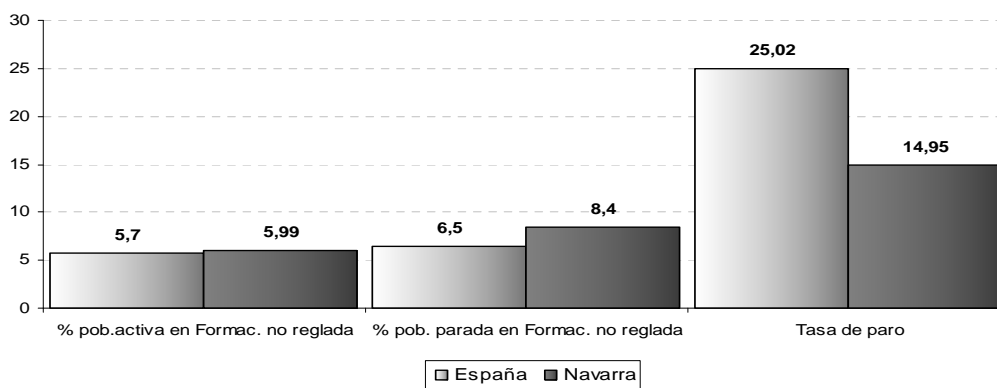

**Porcentaje de población desempleada que está realizando Formación No Reglada según intervalos de edad. España y Navarra. (EPA IIT012).**

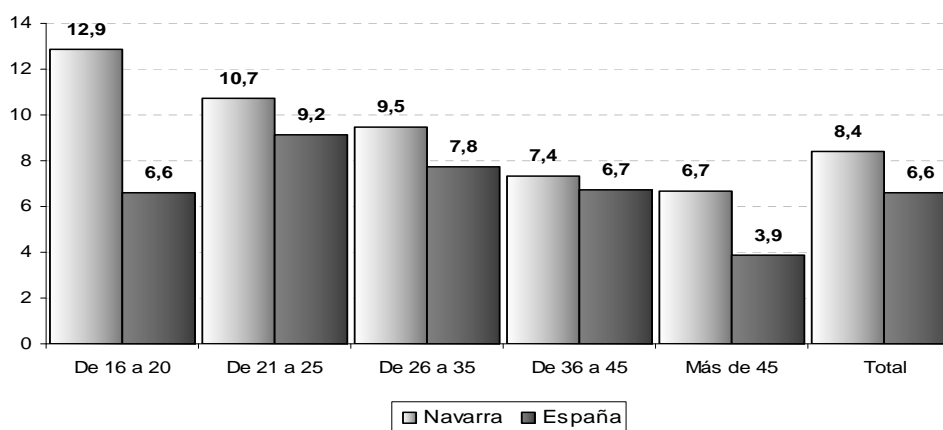

**Porcentaje de pob. desempleada en formación no reglada y Tasas de paro**

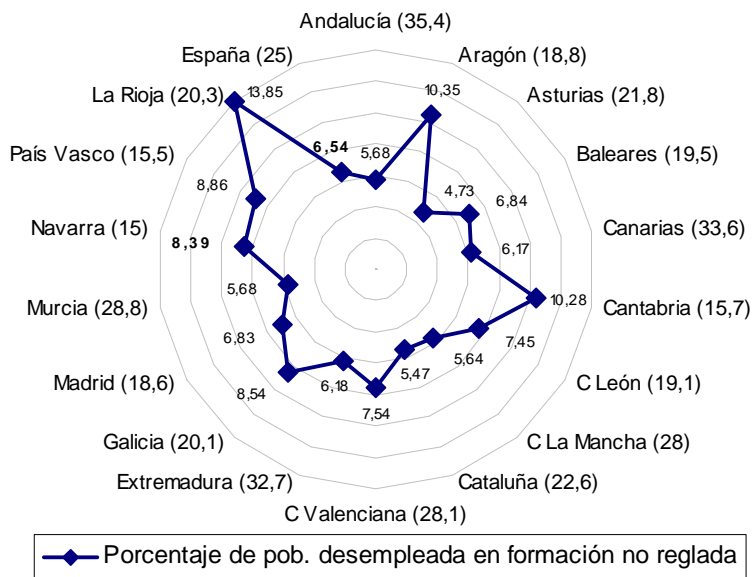

## 2.- HOGARES, PRESTACIONES Y SUBSIDIOS, ATENCIÓN A LA DEPENDENCIA

### A.- INTRODUCCIÓN: VALORACIÓN GENERAL

Insistimos en que la persistencia de la crisis está suponiendo el aumento de la fractura social, de la vulnerabilidad y exclusión que es preciso afrontar de manera mucho más decidida y efectiva. Los datos vuelven a plasmar esa realidad. El análisis de la evolución de las situaciones de vulnerabilidad, protección, demanda de ayudas, etc. refleja como la situación en Navarra y el Estado ha empeorado. La duración de la crisis está agotando los colchones del ahorro de las familias y las situaciones de debilidad y necesidad están comprometiendo cada vez más a un mayor número de hogares. Entre otras cuestiones podemos destacar que la desigualdad entre los ingresos ya se disparó en 2010 hasta el nivel más alto recogido en la serie estadística europea (comenzó en 1995). Los datos evidencian que España es un país socialmente más desigual. El ratio s80/s20 (desigualdad de la distribución de ingresos) que indica la relación entre el 20% que más ingresa con respecto al 20% que menos ingresa, creció desde el 5,4 en 2008 al 6,8 en 2011 (último dato publicado en Eurostat). De esta forma, España se situaba en el último puesto de los 23 países con información. Por tanto la desigualdad era mayor que en Polonia, Estonia, Portugal, Lituania, Grecia, Rumania y Letonia. En relación con este hecho, casi una cuarta parte de la población española se encontraba en riesgo de pobreza o exclusión social en 2011. Esto suponía el 22% de la población y un aumento de 2,2 puntos respecto al año 2008. Con esta tasa, España se situó en 2011 como el tercer país con peores datos, ligeramente por detrás de Rumania (22,2%) y Bulgaria (22,4%) pero por delante de países como Polonia (17,7%), Portugal (18%), Letonia (19,3%), Lituania (20%) y Grecia (21,4%). En otro orden de cosas, lo cierto es que el aumento del desempleo y el agotamiento de prestaciones han derivado en la denominada factura desigual de la crisis. Entre tanto las propuestas planteadas oficialmente vienen marcadas básicamente desde la perspectiva de la reducción del gasto y no desde la necesidad de ingresos de manera equilibrada y justa por parte del Estado para impulsar la economía y a su vez invertir en la prevención y protección con el objetivo de amortiguar la creciente desigualdad y la mencionada fractura social, aspectos que en definitiva son pesados lastres para el propio crecimiento socioeconómico.

- Los datos extraídos de la **Encuesta de Población Activa** relativos al primer trimestre de 2012 corroboran lo señalado. Se estima la existencia de aproximadamente **16.100 hogares (8,9% del total de hogares con al menos un activo) donde ningún miembro del hogar se encuentra ocupado** a pesar de ser estar en condiciones para ello. En este sentido es obligado señalar que Navarra es una de las Comunidades en las que el porcentaje de hogares con todos sus activos parados es menor, exactamente ocupa el sexto puesto, sin embargo, hace un año el número era de 11.000 y Navarra era la Comunidad con menor proporción. Por lo tanto resulta grave el continuo aumento de los hogares con dificultades que evidencia un aumento de la pobreza y riesgo de exclusión, produciéndose, por ejemplo, un incremento de los hogares potencialmente acreedores de otras ayudas como la antigua Renta Básica o actual Renta de Inclusión Social. Estos datos puramente estimativos que proporciona la EPA encuentran su justificación empírica en los datos de registro de los subsidios por desempleo, la tasa de cobertura, la propia Renta de Inclusión o la información presentada por entidades sociales como Cáritas o Cruz Roja.
- En cuanto a **prestaciones y subsidios por desempleo**, el número de prestaciones registradas en Navarra en el mes de septiembre de 2012 aumentó un 15,7% respecto al mismo mes del año anterior pero desde septiembre de 2008 el incremento ha sido del 75%. En el conjunto del Estado el incremento interanual se sitúa en el 4,3% y el incremento respecto a septiembre de 2008 es de un 53,2%. Es decir, se produce un aumento porcentual mayor en Navarra que en el conjunto del Estado fruto del también importante aunque más tardío impacto del desempleo en la Comunidad Foral. En septiembre de 2012, los beneficiarios en Navarra fueron 31.156, de los cuales el 60,6% correspondían a personas con prestaciones contributivas, un 34,3% a subsidios y el restante 5,1% a rentas activas de inserción. De esta forma el peso de los subsidios por desempleo aunque resulta algo inferior al de hace un año (36,6%) sigue siendo significativo si lo comparamos con el periodo anterior a la crisis. Por otro lado, se debe tener en cuenta otro aspecto trascendental, la cobertura del sistema de protección por desempleo ha ido descendiendo a lo largo de la crisis. En el mes de septiembre de 2012 la tasa de cobertura se ha situado en el 66,6%, es decir, 6 puntos por debajo de la de hace dos años (73,1%). En el conjunto del Estado la tasa se sitúa en el 63,5%, en este caso el descenso ha sido mayor, 12 puntos con respecto a septiembre de 2010 (75,6%). Estos porcentajes suponen que en Navarra alrededor de 15.600 desempleados/as no reciben prestación o subsidio por estar en desempleo mientras que en conjunto del país la cifra alcanza 1.581.485 personas. En definitiva, aunque el número total de personas paradas con cobertura ha aumentado, el alargamiento de las situaciones de paro ha hecho que muchas otras personas hayan agotado las prestaciones.
- Por último, en cuanto al **Sistema para la Autonomía y Atención a la Dependencia (SAAD)**, a 1 de octubre de 2012 había Navarra 9.919 personas beneficiarias con derecho a prestación y 17.232 personas que habían registrado su solicitud (el 2,68% de la población). Se debe insistir en que según los indicadores recopilados se sigue dando una evidente contradicción con el objetivo primigenio de la Ley de Dependencia ya que se ha potenciado más las concesiones de ayudas económicas que la creación de servicios o prestaciones profesionales que podrían generar más empleo. Del total de prestaciones reconocidas en Navarra, el 58,7% son prestaciones económicas vinculadas a cuidados familiares. Por su parte, la atención residencial representa el 16,4%, las prestaciones económicas vinculadas a servicios el 9,1% y la tele-asistencia el 8,7%.

## B.- DISTRIBUCIÓN DE LOS HOGARES SEGÚN RELACIÓN CON LA ACTIVIDAD E INGRESOS (Datos IT 012 EPA).

Los datos extraídos de la última EPA presentada evidencian un grave incremento de las situaciones sociales de emergencia.

- Tras analizar los datos del tercer trimestre de 2012 de la Encuesta de Población Activa, se ha estimado la existencia de alrededor de **16.100 hogares** donde **ningún miembro** del hogar se encuentra **ocupado** a pesar de ser estar en condiciones para ello. Esos hogares representan casi el **9%** del total de hogares con al menos un activo en Navarra. El porcentaje de hogares con todos los activos parados se sitúa en España en el 13,4%, es decir, más de 1,7 millones de hogares tienen a todos sus activos en paro.
- A pesar de que Navarra sigue siendo una de las Comunidades con menor porcentaje de hogares con todos sus miembros desempleados, ocupa el sexto puesto, la evolución resulta francamente negativa. En el tercer trimestre de 2011 la proporción era del 6,2% (aproximadamente 11.000 hogares). Por otro lado, la Comunidad Foral continua ocupando un lugar destacado en cuanto al porcentaje de hogares con al menos un ocupado (68% frente al 64,5% del conjunto del Estado). Los datos extraídos confirman la dualización de los hogares, las diferencias se están acrecentando de manera importante. Por tanto, debemos seguir muy atentos a los indicadores de desigualdad y fractura social.
- A su vez, si nos basamos en las estimaciones extraídas de la EPA, lo que resulta más grave es que aproximadamente el 2,6% de los hogares navarros no cuentan con ningún tipo de ingreso que podríamos denominar como "normalizado o común". Es decir, no cuentan con ningún ocupado, ni ningún perceptor de ingresos por trabajo, ni ningún pensionista, ni ingresos por prestaciones o subsidios de desempleo. Aproximadamente se trataría de unos 6.000 hogares.
- Estos datos extraídos a través de la EPA y que son simples indicadores estimativos y comparativos entre periodos (no se trata ni mucho menos de valores exactos) quedan en gran parte corroborados al observar los diferentes indicadores oficiales de registro como, por ejemplo, los datos del desempleo del SNE, la información relativa a los subsidios o como hemos señalado, los propios datos referentes a la Renta Básica o Renta de Inclusión. Lo cierto es que desde una perspectiva evolutiva hay que señalar que en Navarra la proporción de estos hogares se ha ido incrementando en los últimos años. Así pues la conclusión principal que se debe extraer no es tanto la estimación cuantitativa sino el continuo incremento de las situaciones de vulnerabilidad y precariedad, de la creciente desigualdad y fractura social así como la poca o nula efectividad de las medidas de los diferentes Gobiernos.

### Distribución de los hogares en Navarra según actividad y origen de los ingresos (distribución porcentual).

	Total Hogares	Al menos un ocupado	Ningún ocupado pero algún prest/sub desempl	Ningún ocupado, ninguna prest/sub desempleo, algún pensionista	Ningún perceptor de ingresos comunes (no hay ocupados, ni ingresos por trabajo, ni prest o sub desempleo, ni pensionistas)	
2008	IT	100	74,83	1,88	22,33	0,96
	IIT	100	75,43	1,41	21,85	1,31
	IIIT	100	74,63	1,26	22,43	1,68
	IVT	100	74,45	1,95	22,63	0,98
2009	IT	100	72,80	2,78	22,56	1,87
	IIT	100	73,03	2,39	23,03	1,55
	IIIT	100	71,91	3,06	23,70	1,33
	IVT	100	71,68	3,69	23,18	1,44
2010	IT	100	71,96	4,07	22,43	1,54
	IIT	100	71,70	3,70	22,56	2,04
	IIIT	100	70,47	3,75	23,16	2,62
	IVT	100	70,73	3,97	22,64	2,66
2011	IT	100	70,41	4,12	22,01	3,46
	IIT	100	69,64	3,72	23,75	2,89
	IIIT	100	69,26	3,08	24,82	2,84
	IVT	100	68,76	4,34	24,51	2,39
2012	IT	100	67,71	4,93	24,34	3,03
	IIT	100	68,02	5,13	24,41	2,44
	IIIT	100	67,95	5,29	24,19	2,57
IIIT012 España	100	64,49	6,23	25,67	3,62	

Hogares con todos los activos parados según CC.AA. (IIIT012).

	Hogares con al menos un activo	Todos los activos parados	%
País Vasco	609.746	49.365	8,10
Baleares	346.943	29.094	8,39
Madrid	1.877.447	158.911	8,46
Aragón	370.742	31.462	8,49
Cantabria	164.553	14.065	8,55
<b>Navarra</b>	<b>182.130</b>	<b>16.129</b>	<b>8,86</b>
Castilla León	683.097	65.981	9,66
Rioja La	88.427	9.096	10,29
Galicia	740.007	79.540	10,75
Cataluña	2.063.626	245.418	11,89
Asturias	293.625	36.316	12,37
Castilla La Mancha	548.644	78.601	14,33
Murcia	414.055	62.908	15,19
C. Valenciana	1.427.941	220.310	15,43
Extremadura	287.084	53.118	18,50
Melilla	18.317	3.488	19,04
Canarias	623.100	123.165	19,77
Andalucía	2.246.190	456.598	20,33
Ceuta	18.344	4.320	23,55
<b>Total</b>	<b>13.004.016</b>	<b>1.737.885</b>	<b>13,36</b>

Proporción de los hogares con todos sus miembros activos parados respecto al total de hogares con activos (IIIT012)

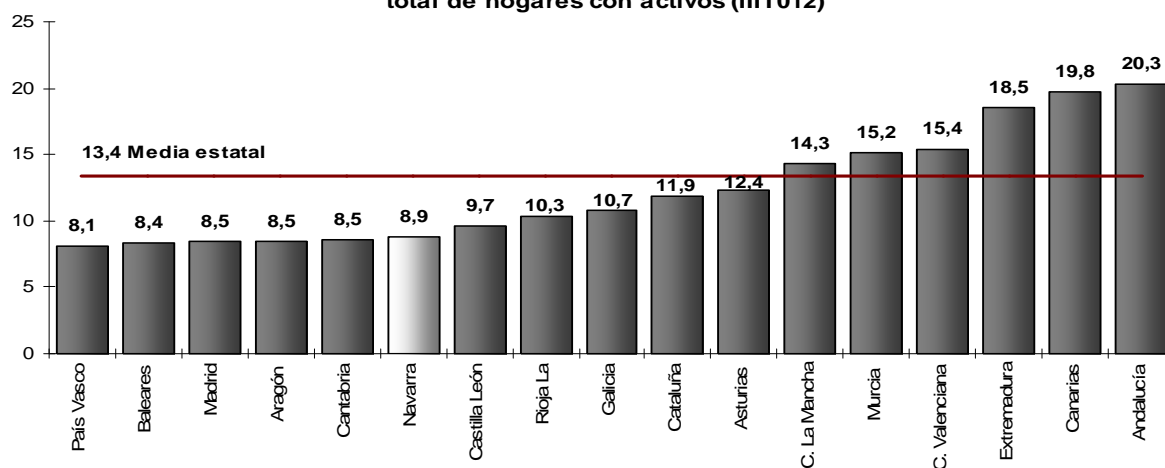

Proporción de los hogares sin perceptores de ingresos "comunes" respecto al total de hogares (IIIT1012)

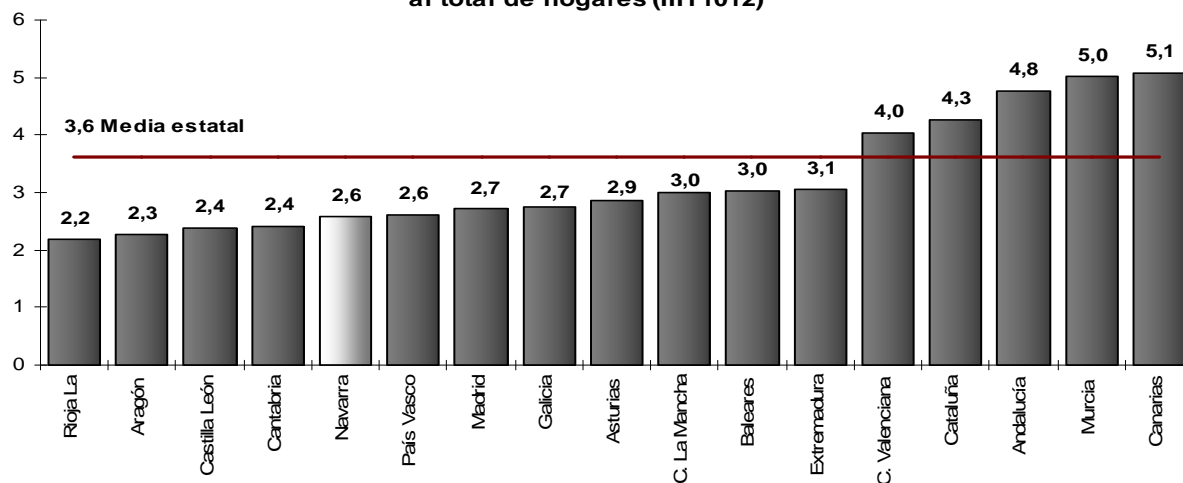

## C.- PRESTACIONES Y SUBSIDIOS POR DESEMPLEO

- Los **beneficiarios** existentes en Navarra en septiembre de 2012, últimos datos presentados hasta la finalización del informe, fueron 31.156 lo que supuso un aumento respecto al mismo mes del año anterior del 15,7%. Resulta todavía más significativo el incremento con respecto al comienzo de la crisis 2008, este aumento es del 75%. En el conjunto del Estado las variaciones fueron del 4,3% en un año y del 53,2% respecto a 2008. Por tanto, el aumento porcentual en Navarra es significativamente mayor que en el conjunto del Estado.
- La **cuantía media bruta** de la prestación contributiva percibida por beneficiario en Navarra durante el mes de septiembre de 2012 fue de 932,3 euros, 87,1 euros más que la media estatal que se situó en los 845,2 euros. Siendo la primera Comunidad con mayor cuantía media de prestación contributiva por beneficiario por delante del País Vasco (916,3).
- Se debe insistir en la importancia de la cobertura por desempleo como freno de un mayor nivel de precariedad, vulnerabilidad y exclusión. A pesar de ciertos desajustes es preciso poner en valor las prestaciones, sus efectos positivos como amortiguación de las consecuencias del paro y sobre todo del desempleo prolongado. Se trata de invertir en prevención para que la fractura social no se amplíe y precisamente para que no suponga un mayor gasto socioeconómico posterior.
- El número de **beneficiarios extranjeros** en Navarra fue de 4.329 lo que representaba el 13,9% del total de beneficiarios. En el conjunto del Estado la proporción fue del 10,9%. Añadir que se ha dado un decremento de los beneficiarios extranjeros en Navarra respecto al año anterior del -1,4% siendo un -16,9% en dos años. Conviene matizar que ese decrecimiento no se deriva de un descenso del número de parados en el colectivo sino más bien de la duración de la crisis, de la prolongación de las situaciones de paro que terminan por agotar primero las prestaciones y luego los subsidios.
- La **distribución de las personas beneficiarias** de prestaciones y subsidios de desempleo en Navarra sigue el siguiente orden: 60,6% prestaciones contributivas, 34,3% subsidios y 5,1% rentas activas de inserción. Si comparamos estos datos con los de los años anteriores resulta significativo el importante aumento del peso de los subsidios por desempleo consecuencia de la mencionada extensión temporal de la crisis. El hecho es que desde septiembre de 2008 las prestaciones contributivas han aumentado un 46,7%, los subsidios un 128% y las rentas activas de inserción un 550%. Otro dato, en septiembre de 2008 los subsidios representaban el 26,3% actualmente el mencionado 34,3%, es decir, ocho puntos más.

Por otro lado, si tenemos en cuenta únicamente a los beneficiarios extranjeros, el subsidio tiene todavía mayor protagonismo, un 44% frente al 46,5% que representan las prestaciones contributivas mientras que la Renta Activa de Inserción supone ya el 9,3%. Como podemos comprobar, el incremento del peso de los subsidios resulta todavía más llamativo. En septiembre de 2008 su proporción era del 18,4% actualmente es del señalado 44,1%, por tanto, la diferencia asciende hasta los 26 puntos.

Hay que añadir que este tipo de prestación (subsidio) es sin duda, dadas las circunstancias, una ayuda importante para muchas familias, pero hay que tener en cuenta que la cuantía es muy modesta, el máximo es de 426 euros. Además, tal y como se ha explicado, el alargamiento de la crisis hace que las situaciones de paro prolongado vayan aumentando significativamente y por lo tanto el número de personas sin cobertura con necesidades asistenciales se esté incrementando considerablemente.

- Por último, **la tasa de cobertura del sistema de protección por desempleo** ha disminuido de nuevo; esta cobertura ha descendido tanto en Navarra como en el conjunto del estado. En septiembre de 2012 fue en Navarra del 66,6% mientras que de la del conjunto del Estado fue del 63,5%. Hace un año la cobertura alcanzaba en Navarra al 67,5% de los parados/as registrados mientras que en España era del 68% y hace dos años (septiembre 2010), las tasas eran del 73,1% en Navarra y del 75,6% en España.

Esos porcentajes suponen que alrededor de 15.600 desempleados/as inscritos en Navarra no reciben prestación o subsidio por estar en desempleo, alcanzando casi 1,6 millones en el conjunto del Estado. En el ranking por Comunidades Autónomas, la Comunidad Foral ocupa el quinto puesto en nivel de cobertura.

Lo cierto es que cada vez hay más desempleados pero menos cobertura debido principalmente al alargamiento de las situaciones de desempleo que hace que las prestaciones se agoten con todo lo que ello supone.



### Características de las prestaciones (beneficiarios) en Navarra.

	sep-2008	sep-2009	sep-2010	sep-2011	sep-2012
Prestación contributiva	12.864	18.305	16.630	15.993	18.867
Subsidio	4.690	8.232	11.190	9.876	10.690
Renta activa de inserción	246	427	598	1.067	1.599
<b>Total</b>	<b>17.800</b>	<b>26.964</b>	<b>28.418</b>	<b>26.936</b>	<b>31.156</b>

### Variaciones

	Variaciones valores absolutos		Variaciones porcentuales	
	sep012-sep08	sep012-sep011	sep012-sep08	sep012-sep011
Prestación contributiva	6.003	2.874	46,67%	17,97%
Subsidio	6.000	814	127,93%	8,24%
Renta activa de inserción	1.353	532	550%	49,86%
<b>Total</b>	<b>13.356</b>	<b>4.220</b>	<b>75,03%</b>	<b>15,67%</b>

### Evolución de las personas beneficiarias de prestación por desempleo según tipología

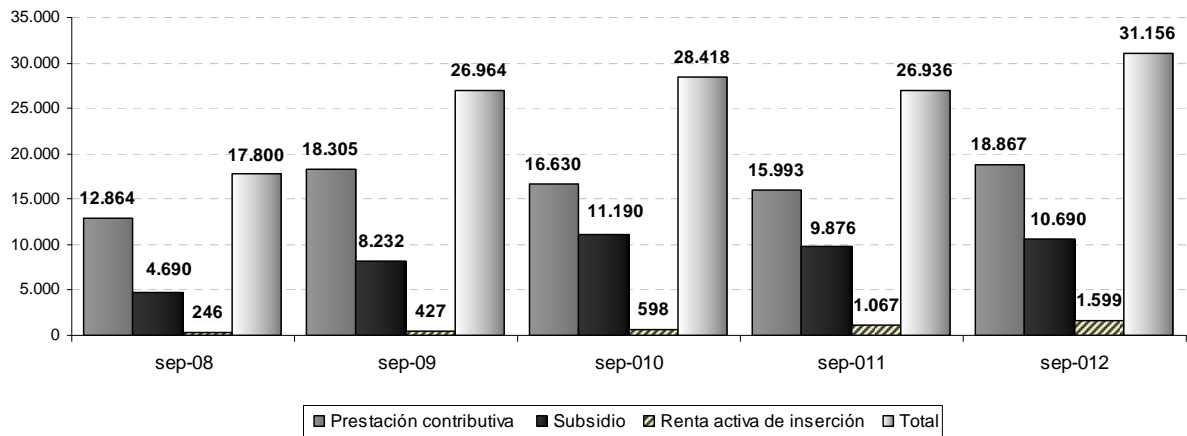

### Distribución de los beneficiarios/as según tipología

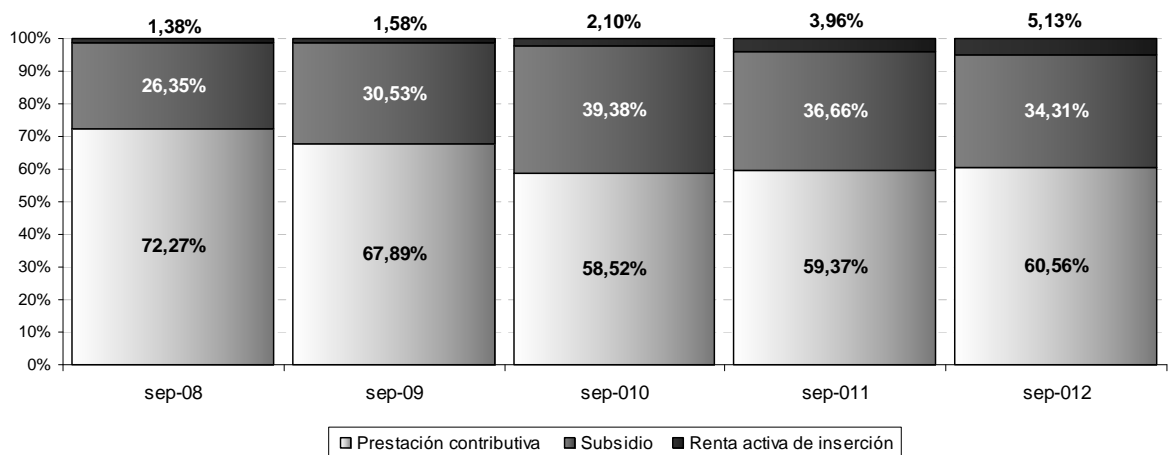



**Proporción de la población beneficiaria extranjera sobre el total de la población beneficiaria**

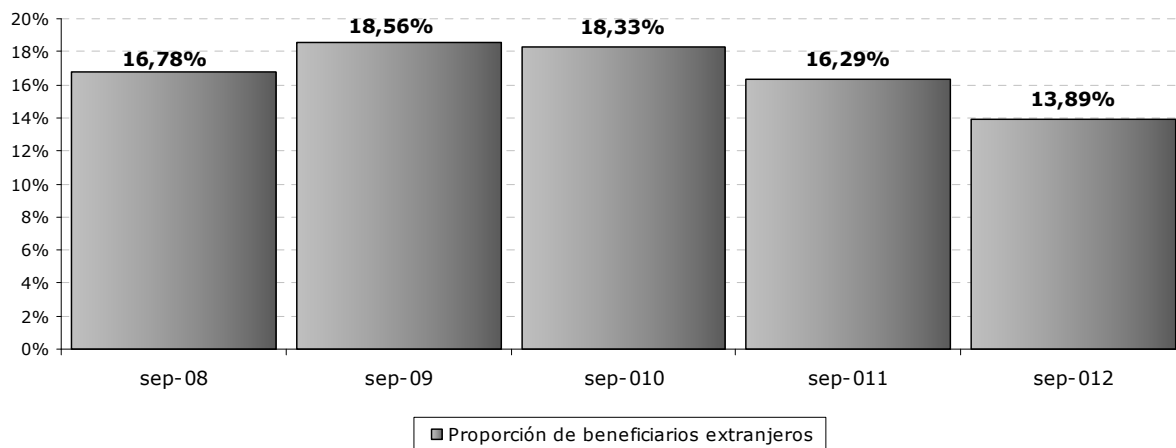

**Distribución de la población beneficiaria extranjera según tipología**

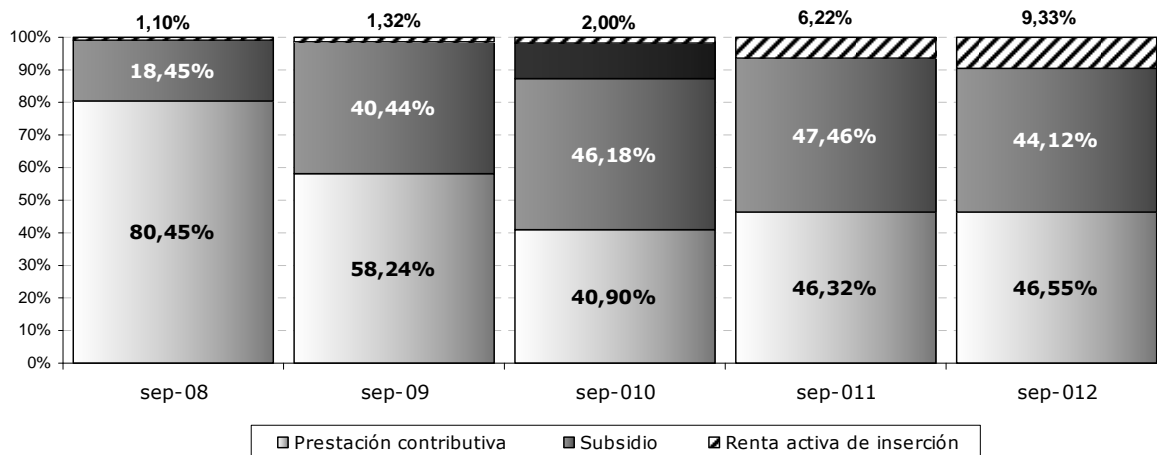

## D.-SISTEMA PARA LA AUTONOMÍA Y ATENCIÓN A LA DEPENDENCIA (SAAD)

- Según los datos extraídos del IMSERSO relativos al SAAD, a 1 de octubre de 2012 había en Navarra **17.232** personas que habían registrado su **solicitud** (el 2,7 % de la población). Por otro lado, **9.919** eran **beneficiarias con derecho a prestación** y **8.812** eran **beneficiarias con prestaciones**.
- Del total de las prestaciones reconocidas el **58,7%** fueron prestaciones **económicas vinculadas a cuidados familiares**, muy alejadas se encontraban el resto de prestaciones entre las que destacaban las encuadradas en la **atención residencial (16,4%)**, las correspondientes a las **prestaciones económicas vinculadas a servicios (9,1%)** y la **tele-asistencia** con el **8,7%**.
- Los datos vuelven a poner de relieve la contradicción con el objetivo inicial de la ley de dependencia ya que precisamente lo que no pretendía dicha ley era generar un sistema de subsidios o de ayudas familiares, sino de prestaciones profesionales, de servicios, en un marco profesionalizado. Las ayudas económicas pretendían ser la excepcionalidad. Sin embargo, parece haberse potenciado más las concesiones de ayudas económicas que la creación de servicios que supondrían la creación de un importante número de puestos de trabajo. Transcurridos varios años el peso de las prestaciones económicas sigue siendo mayoritario. Navarra es la sexta Comunidad donde ese porcentaje es mayor (58,7% frente al 45% de la media estatal).

Datos para Navarra referentes al SAAD, situación a 1 de octubre de 2012.

Población	642.051
Solicitudes	17.232
Personas beneficiarias con derecho a prestación	9.919
Personas beneficiarias con prestaciones	8.812
Dictámenes	16.723

Indicadores por CCAA (situación a 1 de octubre de 2012)

	%Solicitudes/Población	%Dictámenes/solicitudes	%Dictámenes/Población
Andalucía	4,90	91,92	4,50
Aragón	3,63	96,86	3,51
Asturias	3,29	93,52	3,08
Baleares	2,20	94,74	2,09
Canarias	1,86	76,62	1,43
Cantabria	4,10	94,31	3,87
Castilla y León	4,00	93,88	3,75
Castilla La Mancha	4,25	95,13	4,05
Cataluña	3,72	96,59	3,59
C. Valenciana	1,92	99,56	1,91
Extremadura	4,23	91,63	3,87
Galicia	3,17	93,43	2,96
Madrid	2,60	95,75	2,49
Murcia	3,76	84,36	3,17
<b>Navarra</b>	<b>2,68</b>	<b>97,05</b>	<b>2,60</b>
País Vasco	3,61	95,71	3,46
Rioja (La)	4,48	100,00	4,48
Ceuta y Melilla	2,41	96,60	2,33
Total	3,46	93,91	3,25

Distribución porcentual de las prestaciones reconocidas según CCAA (situación a 1 de octubre de 2012).

	Prevención y Promoción A. Personal	Dependencia	Tele asistencia	Ayuda a Domicilio	Centros de Día/Noche	Atención Residencial	P.E. Vinculada a Servicio	P.E. Cuidados Familiares	P.E. Asist. Personal	Total
Andalucía	0	25,64	19,18	4,72	7,74	1,25	41,43	0,01	100	
Aragón	0	0	0	4,74	14,43	18,6	62,23	0	100	
Asturias	0,02	4,07	12,89	9,46	18,16	7,97	47,43	0,01	100	
Baleares	0,02	0	0	8,43	19,93	3,26	68,35	0	100	
Canarias	0,37	0	0	20,47	21,3	2	55,86	0	100	
Cantabria	0	7,4	5,2	8,69	19,07	0	59,64	0	100	
Castilla y León	10,2	5,32	11,94	9,28	11,65	19,8	31,76	0,05	100	
Cast. La Mancha	2,72	14,04	10,71	2,98	15,19	4,92	49,43	0,02	100	
Cataluña	1,46	8,11	9	4,12	10	7,57	59,73	0,01	100	
C. Valenciana	0,65	17,03	0	6,34	22,98	7,69	45,3	0	100	
Extremadura	3,47	1,82	2,75	3,72	16,78	26,96	44,5	0	100	
Galicia	0,96	2,51	17,37	11,93	18,23	13,99	34,9	0,1	100	
Madrid	5,4	14,91	22,27	12,26	19,5	4,73	20,89	0,02	100	
Murcia	3,22	14,65	0	6,82	6,98	3,51	64,82	0	100	
<b>Navarra</b>	<b>0,43</b>	<b>8,67</b>	<b>4,61</b>	<b>2,08</b>	<b>16,4</b>	<b>9,13</b>	<b>58,67</b>	<b>0,01</b>	100	
País Vasco	0	7,73	9,88	10,76	17,62	2,62	49,31	2,09	100	
Rioja (La)	5,59	13,36	18,26	6,98	11,45	4,29	40,08	0	100	
Ceuta y Melilla	10,01	9,84	18,2	2,1	6,38	0,66	52,8	0	100	
<b>Total</b>	<b>2,15</b>	<b>13,66</b>	<b>12,65</b>	<b>6,77</b>	<b>12,96</b>	<b>6,67</b>	<b>45,03</b>	<b>0,12</b>	100	

Proporción de la Prestación Económica vinculada a Servicios sobre el total de prestaciones del SAAD según CCAA.

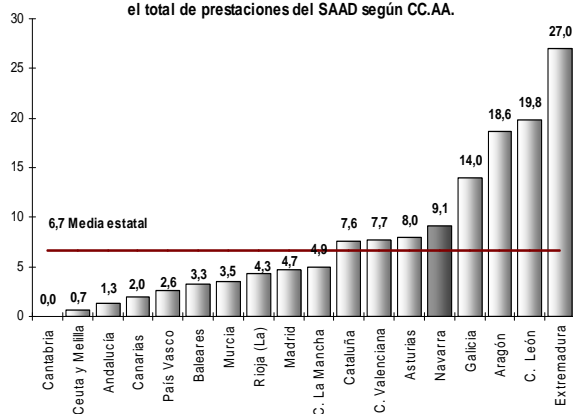

Proporción de la Atención residencial sobre el total de prestaciones del SAAD (Sistema para la Autonomía y Atención a la Dependencia) según CCAA.

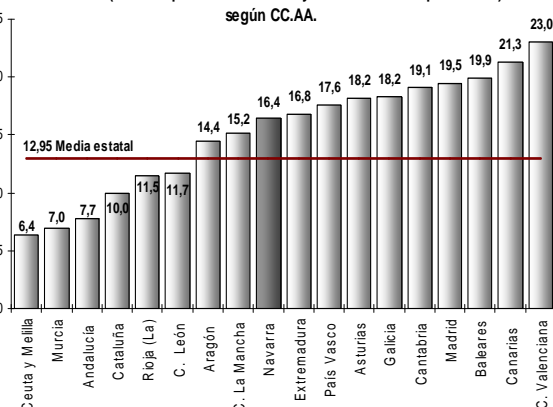

Proporción de la Prestación Económica vinculada a Cuidados Familiares sobre el total de prestaciones del SAAD según CCAA

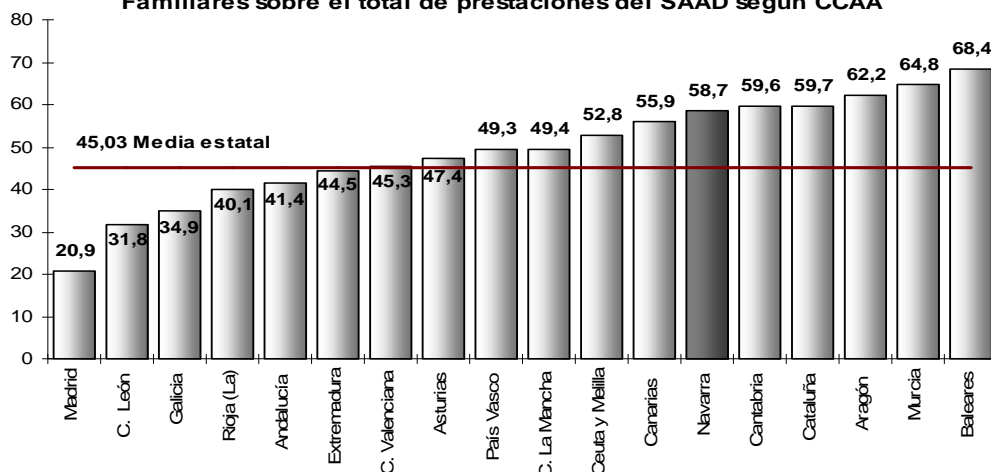

### 3.- EVOLUCIÓN DE LA CALIDAD DEL EMPLEO

#### A.- INTRODUCCIÓN: VALORACIÓN GENERAL

- Según los últimos datos presentados hasta la elaboración del presente informe (II trimestre de 2012) el **coste salarial por trabajador y mes** decrece en Navarra a un ritmo interanual del -1,3%. Sin embargo, en el conjunto del estado se mantiene estable. A pesar del descenso, la Comunidad Foral es la cuarta Comunidad con el **coste laboral total** más alto por detrás de Madrid, País Vasco y Cataluña. Resulta cuanto menos cuestionable la relación entre coste laboral y desempleo. Los datos evidencian que las Comunidades con mayores costes laborales son precisamente las que sufren unas tasas de paro menores mientras que Comunidades como Canarias o Extremadura siendo territorios con los menores costes laborales son los que sufren un desempleo superior al 30%. Con la denominada "*devaluación doméstica*", es decir la bajada generalizada de salarios, con el objetivo teórico de incrementar la competitividad, se está reduciendo más si cabe la demanda interna lo que fortalece la recesión.
- En el segundo trimestre de 2012 y respecto al mismo trimestre del año anterior, Navarra registró un descenso porcentual del -1,9% en **horas pactadas en la jornada laboral**, en el conjunto del Estado se produjo un descenso menor (-0,8%). Con respecto al anterior trimestre se produce un decremento en la Comunidad Foral del -0,2%, el mismo descenso que en España.
- La **tasa de temporalidad** se sitúa en Navarra (IIIT) en el 23,3% (1,3 puntos más que la del trimestre anterior, 21,7%, pero 4,7 puntos por debajo de la del tercer trimestre del pasado año, 28%). Por su parte en España la tasa es del 24%. La coyuntura de destrucción de empleo a lo largo de la crisis ha propiciado que se den diferentes etapas o fases, muchos de los trabajadores y trabajadoras temporales han pasado a ser desempleados/as pero por otra parte la evolución de la crisis sobre todo a partir de 2009 trajo consigo también la destrucción del empleo asalariado indefinido. Los últimos datos muestran como se ha producido un importante aumento trimestral de la población asalariada temporal. Este hecho es la causa principal del mencionado incremento de la tasa de temporalidad ya que el empleo indefinido ha vuelto a descender. Los datos demuestran objetivamente que las últimas reformas laborales no solo no han ayudado a aumentar la proporción de la contratación estable sino lo que resulta más grave han colaborado en una histórica destrucción del empleo (18.000 personas asalariadas menos en un año).

Por otra parte, la diferencia entre las **tasas de temporalidad del sector público y del sector privado** ha aumentado en el tercer trimestre del año, su diferencia es de 6,1 puntos, la mayor desde 2009. Sin embargo, hay que recordar que la brecha entre ellas era casi de once puntos en los meses anteriores al inicio de la crisis. En cuanto a los valores, mientras que la tasa del sector público ha aumentado trimestralmente 2,5 puntos (se sitúa en el 28,3%), la correspondiente al sector privado aumenta en 1,4 puntos (es del 22,2%).

- Los **expedientes de regulación de empleo (ERE)** registrados durante el periodo analizado (enero-septiembre de 2012) fueron 540 (459 de suspensión, 39 de rescisión y 42 mixtos), 257 más que los registrados en el mismo periodo de 2011 (283). Es decir, se ha producido un incremento interanual del 91%. Ese incremento se ha visto favorecido sin duda por la aplicación de la última reforma laboral. Por otra parte, los expedientes de 2012 (enero-septiembre) han afectado a 9.083 **trabajadores/as** mientras que en 2011 afectaron a 4.077, es decir, el incremento es del 123% (5.066 trabajadores/as más). En definitiva, muchos más expedientes en las tres cuartas partes del año y en consecuencia más trabajadores/as afectados. A todo ello hay que sumar los ya anunciados próximos expedientes por lo que el global de 2012 resultará muy negativo. Por otro lado, se debe tener en cuenta también el "impacto acumulativo", es decir, muchas de las personas que han sufrido los expedientes a lo largo de la crisis siguen desempleadas o han perdido calidad en el empleo, por ello siempre es preciso contar también con esa perspectiva longitudinal, acumulada.
- El **Índice de Incidencia** de los accidentes de Trabajo con baja (enero-agosto de 2012, últimos datos presentados hasta la elaboración de este informe) fue en Navarra del 234,7, mientras que la media estatal fue de 234,1. Lo cierto es que se ha producido un importante descenso de la siniestralidad laboral pero hay que indicar que este descenso deriva en gran parte de la caída de la ocupación a lo largo de la crisis. De esta forma, el **número total** de accidentes de trabajo con baja en el periodo analizado descendió respecto al mismo periodo del año anterior en un -22,5% (1.320 menos) y un -28,6% en dos años (1.828 accidentes menos). Del total de accidentes (4.556), 4.117 fueron en jornada de trabajo (1.282 menos en un año, un -23,7%) y 439 in itinere (38 menos que en el mismo periodo de 2011, un -8%). Sin embargo, se debe insistir que a pesar de la tendencia decreciente, la lacra de la siniestralidad laboral sigue estando presente y por lo tanto es preciso abordarla todavía con mayor intensidad. Conviene recordar que en el periodo analizado tres personas perdieron la vida en el trabajo y 37 sufrieron accidentes graves

## B.- SALARIOS

### b.1. Coste Laboral Total<sup>2</sup> y Coste Salarial<sup>3</sup>

- El **coste laboral medio por trabajador** y mes fue en Navarra de 2.685,66 euros durante el segundo trimestre del año, 93,86 euros más que la media nacional (en el último trimestre del año 2010 la diferencia ascendía a 195 euros). Los últimos datos suponen un descenso interanual del -0,7%, mientras que en el conjunto de España se produce un descenso del -0,3%. Del coste total, 1.989,09 euros correspondieron a costes salariales y 696,57 euros a otros costes.
- Por su parte, el **Coste Salarial medio** por trabajador y mes se reduce un -1,3% respecto al mismo periodo del año anterior y se sitúa en los 1.989,09 euros. En España, se mantiene estable (no hay variación). En consecuencia la diferencia aumenta con respecto al primer trimestre anterior y se sitúa en los 49,36 euros.

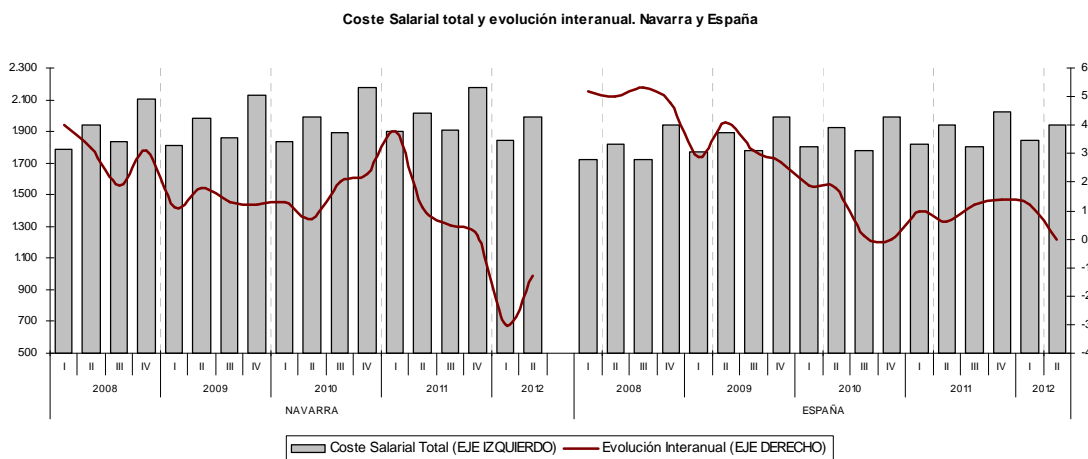

		COSTE LABORAL TOTAL POR TRABAJADOR Y MES				COSTE SALARIAL POR TRABAJADOR Y MES			
		Euros		% Variación año anterior		Euros		% Variación año anterior	
		Navarra	España	Navarra	España	Navarra	España	Navarra	España
2008	II	2.604,53	2.451,40	3,6	4,8	1.944,93	1.818,35	3,2	5,0
	III	2.477,83	2.350,17	1,6	4,8	1.834,24	1.722,45	1,9	5,3
	IV	2.756,80	2.583,82	2,9	5,0	2.100,74	1.940,29	3,1	4,8
2009 <sup>4</sup>	I	2.489,91	2.440,54	2,1	4,2	1.809,97	1.768,87	1,1	2,9
	II	2.673,91	2.548,69	2,7	4,0	1.980,07	1.893,28	1,8	4,1
	III	2.523,20	2.428,91	1,8	3,4	1.858,83	1.776,61	1,3	3,1
	IV	2.786,59	2.649,13	1,1	2,5	2.126,11	1.993,15	1,2	2,7
2010	I	2.519,43	2.466,11	1,2	1,0	1.833,21	1.802,00	1,3	1,9
	II	2.665,91	2.578,11	-0,3	1,2	1.993,11	1.926,75	0,7	1,8
	III	2.579,27	2.421,49	2,2	-0,3	1.895,65	1.779,27	2	0,1
	IV	2.837,52	2.642,17	1,8	-0,3	2.174,23	1.992,90	2,3	0,0
2011	I	2.595,26	2.486,60	3,0	0,8	1.902,36	1.819,62	3,8	1
	II	2.705,77	2.599,79	1,5	0,8	2.015,88	1.938,78	1,1	0,6
	III	2.592,92	2.456,91	0,5	1,5	1.905,99	1.800,84	0,5	1,2
	IV	2.846,64	2.683,86	0,3	1,6	2.175,40	2.020,13	0,1	1,4
2012	I	2.582,41	2.515,04	-0,5	1,1	1.844,79	1.841,89	-3,0	1,2
	II	2.685,66	2.591,80	-0,7	-0,3	1.989,09	1.939,73	-1,3	0

<sup>2</sup> COSTE LABORAL: Es el coste total en que incurre el empleador por la utilización de factor trabajo. Incluye el Coste Salarial más los Otros Costes (percepciones no salariales y cotizaciones obligatorias a la seguridad social)

<sup>3</sup> COSTE SALARIAL: Comprende todas las remuneraciones, tanto en metálico como en especie, realizadas a los trabajadores por la prestación profesional de sus servicios laborales por cuenta ajena. Incluye el salario base, los complementos salariales, pagos por horas extraordinarias, pagos extraordinarios y pagos atrasados.

<sup>4</sup> En el primer trimestre de 2009 se publican por primera vez los datos de la Encuesta Trimestral de Coste Laboral bajo la nueva Clasificación Nacional de Actividades Económicas (CNAE-2009). En este trimestre se incorporan además otras importantes novedades y mejoras metodológicas. Así, se define como nuevo año base el año 2008 y se proporcionan por primera vez datos sobre la Administración Pública. A partir del primer trimestre de 2009 los datos no son comparables con los de periodos anteriores ya que estos cambios suponen una ruptura con la serie de ETCL anteriormente publicada. Las tasas que aparecen publicadas están basadas en estimaciones retrospectivas, éstas últimas no ha sido posible realizarlas para todas las series, motivo por el cual existen casillas en blanco."

## b.2. Coste laboral por Sectores y CC.AA.

- Al contrario de lo que sucedía en el primer trimestre del año, la industria se encuentra por detrás de la construcción en cuanto a coste laboral. Así, el sector de la construcción es el que registra un mayor coste laboral total por trabajador produciéndose un incremento trimestral del 11,5% aunque se da un descenso anual del -1,1%. Por su parte, la industria experimenta el incremento trimestral menos significativo, un 0,7%, produciéndose un aumento anual del 1,6%. Por último, el sector Servicios sigue siendo el que tiene menor coste en términos absolutos. Respecto a su variación, en un trimestre se da un aumento del 5,1% mientras que en un año el descenso es del -1,4%.
- En definitiva, con un Coste Laboral total de 3.090,84 euros por trabajador y mes, la construcción es el sector con mayor coste por encima del de la industria (3.043,17 euros por trabajador y mes) y del coste del sector servicios (2.476,35 euros por trabajador y mes).
- Navarra mantiene el cuarto lugar entre las Comunidades Autónomas con mayor Coste Laboral total, superada por Madrid, País Vasco y Cataluña.
- Por último, tenemos que dejar claro que los costes laborales no son la causa de la destrucción de empleo como se señala desde distintos ámbitos. Los datos evidencian que las Comunidades con mayores costes laborales son precisamente las que sufren unas tasas de paro menores. Por el contrario, Comunidades como Canarias y Extremadura tienen los menores costes del país pero aún así sus tasas de paro sobrepasan el 30%.

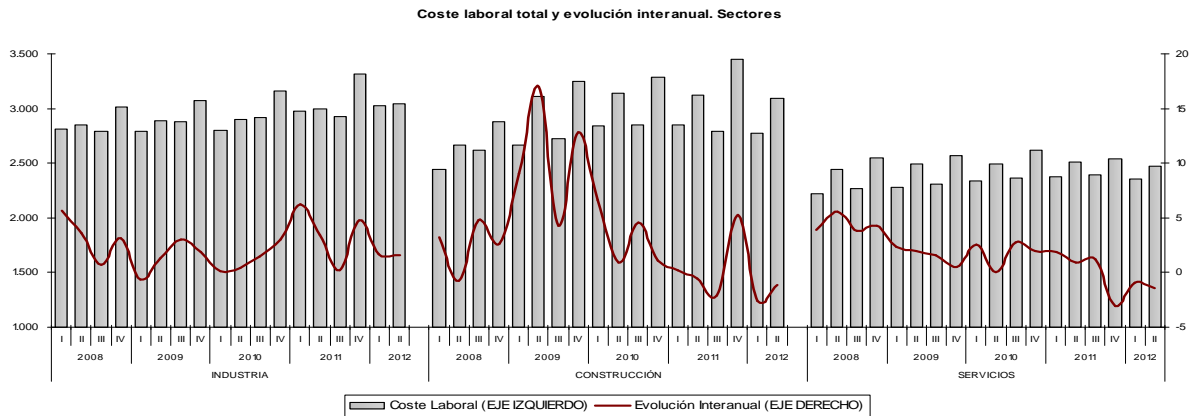

**Coste Laboral (euros) por trabajador y mes. II Trimestre 2012**

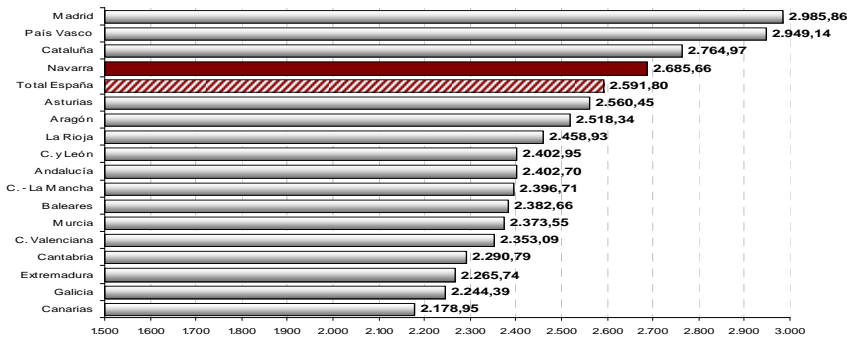

**Coste laboral y tasa de paro por CC.AA.**

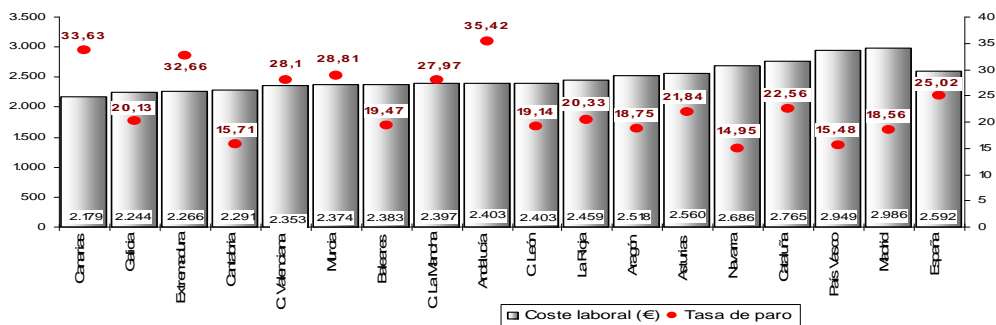

## C.- JORNADA LABORAL

- En el segundo trimestre Navarra registró un descenso porcentual del -1,9% en **horas pactadas en la jornada laboral** respecto al mismo trimestre del **año anterior**. Por su parte, en España se produjo un descenso del -0,8%. Con respecto al **anterior trimestre** en la Comunidad Foral se produce un decremento del -0,2% el mismo que en España.
- Las **horas pactadas por trabajador y mes** descienden en Navarra hasta las 147,2 horas en el segundo trimestre del año mientras que en España se situaron en las 150,8 horas.
- Del total de horas pactadas en el segundo trimestre, 127,7 horas fueron **efectivas** mientras que 19,9 fueron **no trabajadas**. En España, 133,1 fueron horas efectivas mientras que 18,3 fueron horas no trabajadas.

JORNADA LABORAL		NAVARRA									ESPAÑA		
		TIEMPO COMPLETO			TIEMPO PARCIAL			TOTAL TRABAJADORES			TOTAL TRABAJADORES		
		Horas pactadas	Horas efectivas	Horas no trabajadas	Horas pactadas	Horas efectivas	Horas no trabajadas	Horas pactadas	Horas efectivas	Horas no trabajadas	Horas pactadas	Horas efectivas	Horas no trabajadas
2008	I	167,5	145,7	23,1	79,6	68,7	11	153,1	133	21,1	156,3	138,1	19
	II	167	154,6	13,7	77,8	72,1	5,8	152,4	141,1	12,4	156,4	142,7	14,5
	III	167,3	132,3	36,3	79,9	65,4	14,7	153,5	121,7	32,9	157,2	125,3	32,6
	IV	167,2	143,2	25,1	80,1	69,3	11,2	152,3	130,5	22,7	155,8	136,3	20,2
2009	I	166,7	145,6	21,9	74,2	66,4	8	149,7	131	19,3	154,3	138,1	16,9
	II	166,5	143	24,2	78,7	68,8	10	150,3	129,3	21,6	154,6	134,9	20,3
	III	166,6	127,3	40,1	80,3	65	15,7	151,7	116,5	35,9	155,6	124,2	32
	IV	166,5	141,7	25,7	78,9	68,6	10,6	149,7	127,7	22,8	153,8	132,7	21,8
2010	I	166,3	147,0	20,2	73,7	65,7	8,3	148,2	131,1	17,9	152,9	136,8	16,8
	II	166,1	144,8	22,2	77,1	68,7	8,6	149,2	130,4	19,6	152,9	135,3	18,2
	III	166,3	130,3	36,9	82,2	68,0	14,6	151,5	119,3	33,0	154,2	125,6	29,3
	IV	166,2	140,4	27,1	79,7	68,9	11,2	149,8	126,8	24,0	152,5	130,9	22,3
2011	I	166,1	150,2	16,9	75,8	69,3	6,6	149,5	135,3	15	151,9	137,9	14,5
	II	166,4	146,4	20,9	78,0	70,8	7,5	150	132,4	18,4	152,0	134,5	18,1
	III	165,4	123,2	43,1	83,7	66,5	17,6	151,4	113,5	38,7	153,1	121,6	32,2
	IV	165,6	137,6	29,0	79,8	68,4	11,8	149,0	124,2	25,6	151,3	129,8	22,2
2012	I	166,4	149,2	17,8	73,0	66,6	6,7	147,5	132,5	15,6	151,1	137,5	14,5
	II	166,4	144,0	22,9	74,8	66,4	8,7	147,2	127,7	19,9	150,8	133,1	18,3
Trim ant.	Dif. Abs	0,0	-5,2	5,1	1,8	-0,2	2,0	-0,3	-4,8	4,3	-0,3	-4,4	3,8
	Dif. %	0,0	-3,5	28,7	2,5	-0,3	29,9	-0,2	-3,6	27,6	-0,2	-3,2	26,2
Año ant.	Dif. Abs	0,0	-2,4	2,0	-3,2	-4,4	1,2	-2,8	-4,7	1,5	-1,2	-1,4	0,2
	Dif. Abs	0,0	-1,6	9,6	-4,1	-6,2	16,0	-1,9	-3,5	8,2	-0,8	-1,0	1,1

JORNADA LABORAL. Horas Pactadas

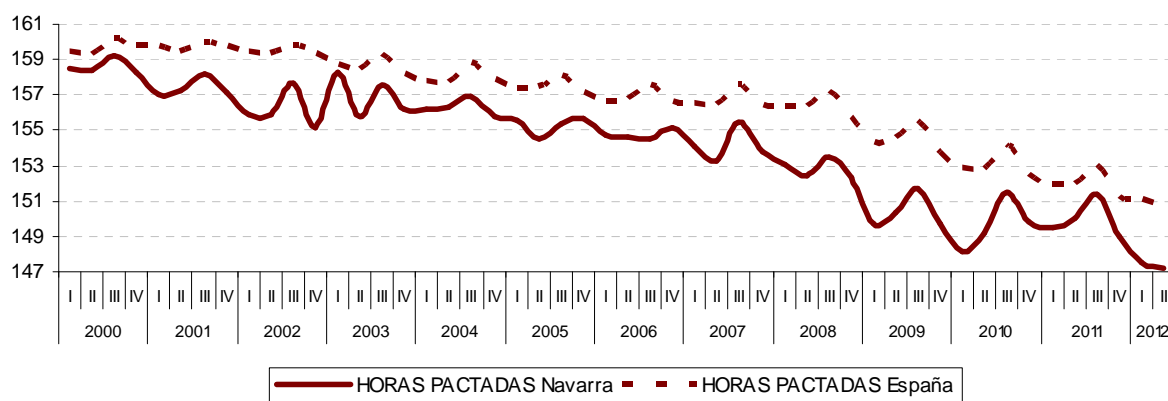



## D.- LA ESTABILIDAD EN EL EMPLEO

- La **tasa de temporalidad** en Navarra se sitúa en el 23,3%, 1,6 puntos por encima de la del trimestre anterior y 0,7 por debajo de la española (24%). En términos interanuales, la tasa correspondiente al tercer trimestre de 2012 es inferior en 4,7 puntos a la del mismo periodo de 2011. Se debe insistir en el hecho de que esa menor temporalidad total ha sido provocada básicamente por una grave destrucción de empleos principalmente temporales.
- Se ha producido un **aumento trimestral** de la población asalariada. Son 2.500 trabajadores/as asalariados más en un trimestre. Pero este aumento obedece exclusivamente al aumento de los asalariados temporales. Mientras que se ha incrementado en 4.000 temporales, el número de indefinidos ha descendido en 1.500. A pesar del aumento trimestral de la población asalariada, **en un año el descenso** se cifra en 18.000 personas (3.100 indefinidos/as y 14.900 temporales).
- Según sexo y en el caso de la **población indefinida**, el descenso trimestral se distribuye de la siguiente manera. En un trimestre el número de asalariadas indefinidas desciende en 1.800 mientras que el de indefinidos lo hace en 1.300. En términos anuales aunque se da un descenso total menor, resulta algo mayor descenso de la población femenina asalariada. En un año, son 1.800 asalariadas indefinidas menos mientras que en el caso de los indefinidos el descenso es de 1.300 hombres.
- En cuanto a los datos relativos a la **población asalariada temporal**, se produce un incremento trimestral de 4.000 personas asalariadas temporales. Ese aumento obedece a un aumento desigual si tenemos en cuenta la variable sexo. El número de mujeres asalariadas aumenta en 2.700 frente a los 1.100 nuevos asalariados temporales. Sin embargo, en términos interanuales el descenso total es de casi 15.000 personas asalariadas temporales menos, 10.200 hombres y 4.800 mujeres. Con todos estos datos podemos señalar en términos anuales han sido los hombres los más perjudicados dentro del grave impacto general.
- Por último, la diferencia entre las **tasas de temporalidad** del **sector público** (28,3%) y **privado** (22,2%) sigue aumentando a lo largo de 2012. En el tercer trimestre se sitúa en los 6,1 puntos. Hay que recordar que el tercer trimestre del pasado 2011 la diferencia fue de 1,2 puntos, la menor de la serie analizada (IT2005-IIIIT011), señalar también que la brecha alcanzaba casi los once puntos en el segundo trimestre de 2008. En definitiva, podemos comprobar como durante el tercer trimestre del año se ha producido un aumento mayor de la tasa de temporalidad en el sector público mientras que en el sector privado la tasa también ha aumentado aunque de manera algo menos acusada. Esas diferencias de intensidad han hecho que la distancia entre las tasas se haya ampliado en el tercer trimestre del año. Por otro lado, en relación con este tema conviene tener presente que las Comunidades Autónomas, los ayuntamientos y todas las administraciones públicas pueden realizar despidos colectivos cuando baje su presupuesto o transferencias. Los Ayuntamientos y CC AA podrán presentar EREs si las transferencias disminuyen un 5% en un año o un 7% en dos años según el reglamento de los procedimientos de despido colectivo que recientemente ha publicado el BOE (esta norma se aplica al personal laboral pero no a los funcionarios).

INDICADORES DE TEMPORALIDAD (miles)			TOTAL ASALARIADOS			ASALARIADOS INDEFINIDOS			ASALARIADOS TEMPORALES			TASA DE TEMPORALIDAD		
			Total	Hombre	Mujer	Total	Hombre	Mujer	Total	Hombre	Mujer	Total	Hombre	Mujer
Evolución	2008	II	236,5	130,6	105,8	171,9	101	70,9	64,6	29,7	34,9	27,3	22,7	33
		III	238	133,3	104,7	174,9	103,4	71,5	63,1	30	33,2	26,5	22,5	31,7
		IV	232,6	128,9	103,7	178,3	105	73,3	54,3	23,9	30,4	23,4	18,6	29,3
	2009	I	231,1	127,8	103,3	182,1	105,5	76,6	49	22,3	26,7	21,2	17,5	25,8
		II	228,2	125,8	102,4	179,5	104,2	75,3	48,7	21,7	27,1	21,4	17,2	26,4
		III	227,8	124,5	103,2	171	97,3	73,6	56,8	27,2	29,6	24,9	21,8	28,7
		IV	224,2	120,5	103,7	169,4	94,4	75	54,8	26	28,7	24,4	21,6	27,7
	2010	I	219,9	115,8	104,1	168,7	92,9	75,8	51,2	22,9	28,3	23,3	19,8	27,2
		II	227,8	121	106,8	172,4	96,1	76,3	55,4	24,9	30,5	24,3	20,6	28,6
		III	224,9	122,3	102,6	168,9	95,7	73,3	56	26,6	29,3	24,9	21,8	28,6
		IV	226,3	120,1	106,2	169,6	92,6	77	56,7	27,6	29,1	25,1	22,9	27,4
	2011	I	226,6	119,4	107,2	172,9	93,7	79,2	53,8	25,7	28	23,7	21,6	26,1
		II	228,5	119,7	108,8	168,7	91,6	77,2	59,8	28,1	31,6	26,2	23,5	29,1
		III	229,8	121,8	108	165,5	91,1	74,4	64,3	30,7	33,6	28	25,2	31,1
		IV	217,3	113,2	104,1	163,8	88,2	75,6	53,5	25	28,5	24,6	22,1	27,4
	2012	I	209,7	110,5	99,2	163,7	90	73,7	46	20,5	25,5	21,9	18,5	25,7
		II	209,3	106,4	103	163,9	87	76,9	45,4	19,4	26,1	21,7	18,2	25,3
		III	211,8	110,4	101,4	162,4	89,8	72,6	49,4	20,5	28,8	23,3	18,6	28,4



INDICADORES DE TEMPORALIDAD (miles)			TOTAL ASALARIADOS			ASALARIADOS INDEFINIDOS			ASALARIADOS TEMPORALES			TASA DE TEMPORALIDAD		
			Total	Hombre	Mujer	Total	Hombre	Mujer	Total	Hombre	Mujer	Total	Hombre	Mujer
Variaciones	Trimestre anterior	Abs.	2,5	4,0	-1,6	-1,5	2,8	-4,3	4,0	1,1	2,7	1,6	0,4	3,1
		%	1,19	3,76	-1,55	-0,92	3,22	-5,59	8,81	5,67	10,34	7,37	2,20	12,25
	Año anterior	Abs.	-18	-11,4	-6,6	-3,1	-1,3	-1,8	-14,9	-10,2	-4,8	-4,7	-6,6	-2,7
		%	-7,8	-9,4	-6,1	-1,9	-1,4	-2,4	-23,2	-33,2	-14,3	-16,8	-26,2	-8,7

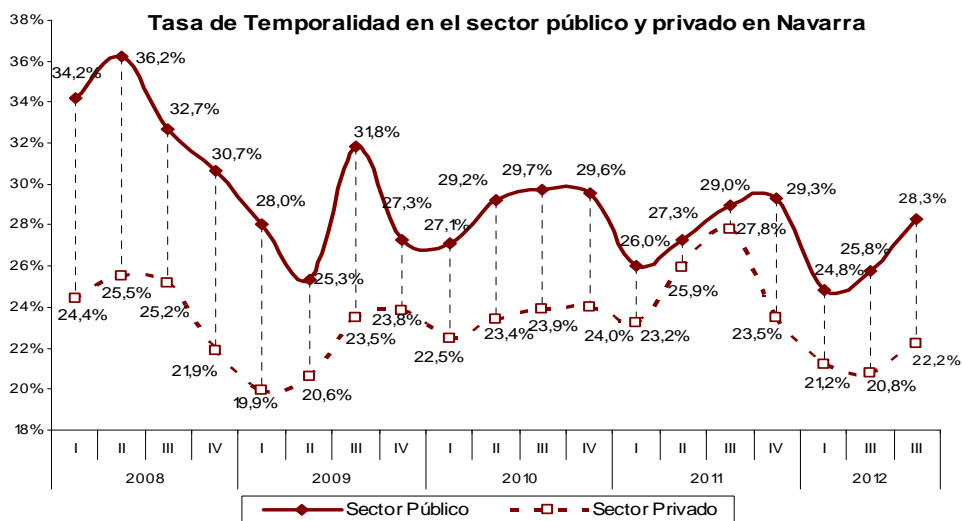
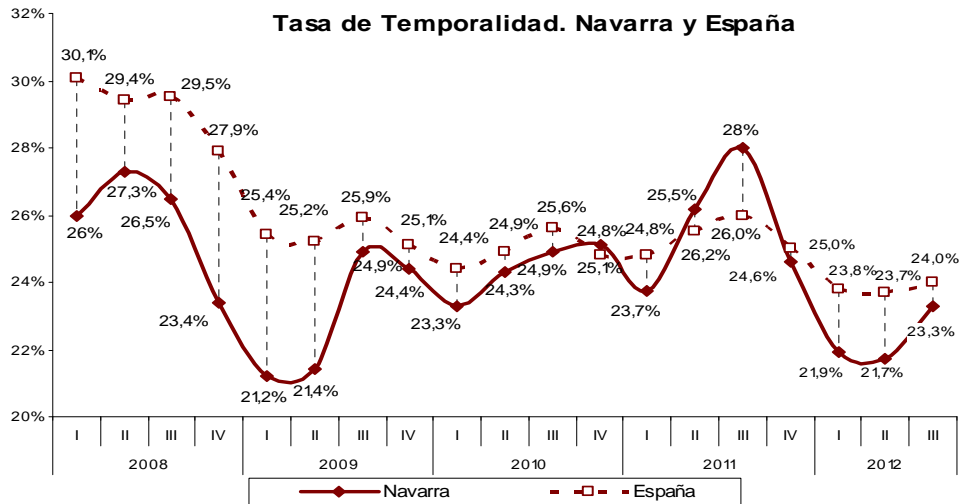

Evolución de los asalariados temporales y Tasa de Temporalidad. EPA. Medias anuales

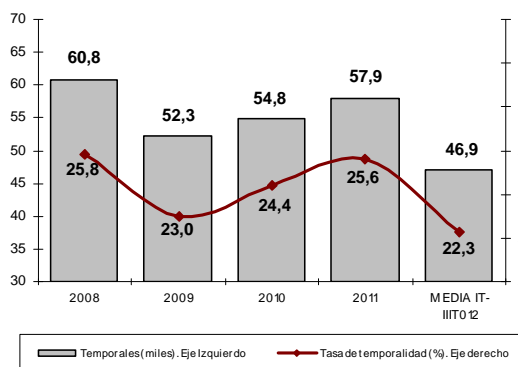

Evolución Tasa de Temporalidad y asalariados Indefinidos. Navarra.

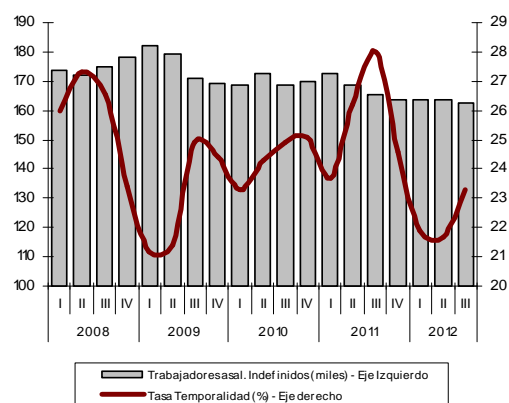

## E.- EXPEDIENTES DE REGULACIÓN DE EMPLEO (ERE)

- En los meses posteriores a la última reforma laboral se ha producido una evidente **tendencia alcista** en el número de Expedientes de Regulación de Empleo. Se debe tener en cuenta además que se trata de un continuo, no de unos valores estancos; muchas de las personas que han sufrido los expedientes a lo largo de la crisis siguen desempleadas o han perdido calidad en el empleo, por ello siempre es preciso contar también con esa perspectiva longitudinal. Lo cierto es que la persistente coyuntura económica negativa junto con dicha reforma han propiciado un incremento significativo del número de expedientes y del número de trabajadores/as afectados.
- Los **expedientes de regulación de empleo (ERE)** acumulados registrados en 2012 (enero-septiembre) fueron 540 (459 de suspensión, 39 de rescisión y 42 mixtos), 257 más que los registrados en el mismo periodo de 2011 (283). Es decir, se produjo un incremento interanual del 91%.
- Los expedientes acumulados en 2012 (enero-septiembre) afectaron a 9.083 **trabajadores/as** mientras que en 2011 afectaron a 4.077, un 123% más de variación (5.006 trabajadores/as más). De los datos anuales totales podemos señalar que en 2008 mostraron de manera evidente un cambio de ciclo, los correspondientes a 2009 resultaron históricamente negativos, los de 2010 reflejaron una ralentización en el registro de expedientes, los de 2011 mostraron una nueva tendencia ascendente sobre todo a partir de la segunda mitad del año y respecto a 2012 todo hace indicar que junto con 2009 y a la espera de 2013, será uno de los peores años de la crisis.
- Por último, si tenemos en cuenta la **variación** de manera desagregada podemos comprobar como el incremento tiene como principal protagonista a los expedientes de suspensión (entre enero y septiembre de 2012 fueron 459 mientras que en 2011 fueron 218). Por lo tanto el aumento es del 110,6%. Por su parte los expedientes de rescisión descienden un -9,3% en el periodo analizado aunque conviene matizar que en términos absolutos el descenso resulta mucho menos significativo (4 expedientes menos). Sucede algo similar con los expedientes mixtos ya que aumentan un 91% aunque se trata de 20 expedientes más en el periodo analizado (de 22 en 2011 a 42 en 2012).

Expedientes de Regulación de Empleo autorizados (excepto jornada)

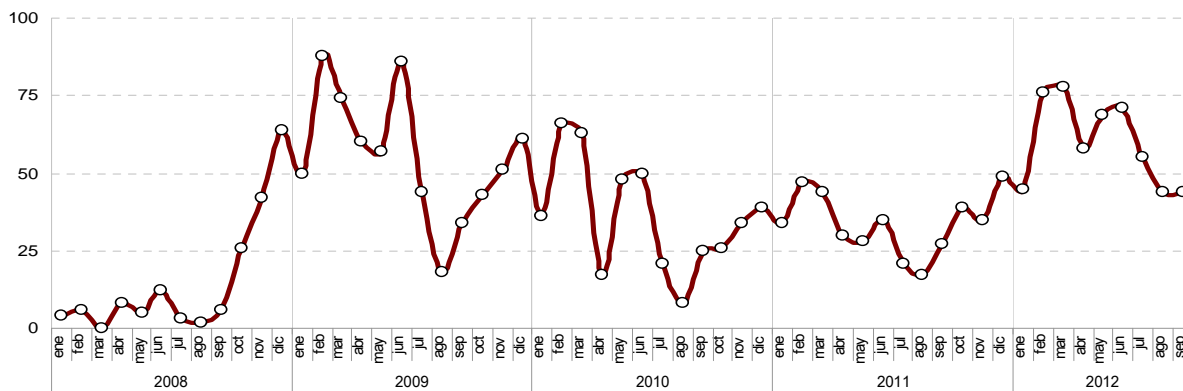

Trabajadores afectados por ERE en Navarra (excepto jornada)

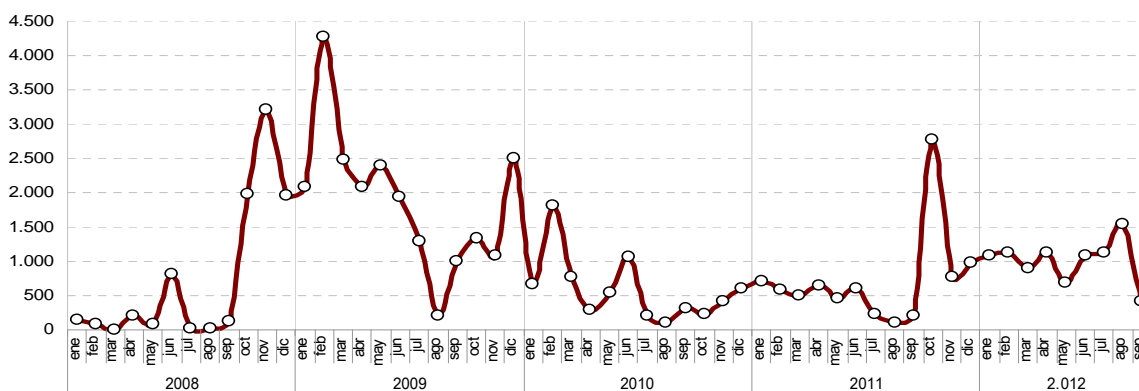

		Expedientes autorizados				Trabajadores afectados				
		Rescisión de contratos	Suspensión de contratos	Mixtos: rescisión y suspensión de contratos	Total	Rescisión de contratos	Suspensión de contratos	Mixtos: rescisión y suspensión de contratos		Total trabajadores afectados
								Resc.	Susp.	
2009	ene	4	46	0	50	119	1.956	0	0	2.075
	feb	14	74	3	88	523	3.484	77	178	4.262
	mar	4	70	2	74	177	1.965	61	271	2.474
	abr	5	55	1	60	77	1.907	26	67	2.077
	may	7	50	4	57	215	1.762	85	325	2.387
	jun	7	79	1	86	117	1.798	12	14	1.941
	jul	3	41	0	44	146	1.136	0	0	1.282
	ago	1	17	0	18	10	198	0	0	208
	sep	7	27	0	34	80	914	0	0	994
	oct	4	39	2	43	150	794	111	287	1.342
	nov	6	45	0	51	151	927	0	0	1.078
	dic	3	58	1	61	100	2.254	47	95	2.496
2010	ene	2	34	0	36	26	635	0	0	661
	feb	2	64	0	66	22	1.784	0	0	1.806
	mar	6	57	0	63	62	701	0	0	763
	abr	2	15	1	17	44	186	21	39	290
	may	3	45	1	48	40	472	12	26	550
	jun	5	45	0	50	93	960	0	0	1.053
	jul	2	19	0	21	52	149	0	0	201
	ago	2	6	0	8	22	86	0	0	108
	sep	6	19	1	25	60	233	8	17	318
	oct	6	20	0	26	130	106	0	0	236
	nov	3	31	1	34	65	243	36	81	425
	dic	5	34	0	39	63	544	0	0	607
2011	ene	8	22	4	34	165	214	75	264	718
	feb	7	35	5	47	86	241	46	220	593
	mar	5	36	3	44	102	363	0	39	504
	abr	3	26	1	30	29	311	40	260	640
	may	3	23	2	28	29	369	14	43	455
	jun	6	25	4	35	56	279	26	252	613
	jul	5	14	2	21	75	146	14	3	238
	ago	3	14	0	17	55	57	0	0	112
	sep	3	23	1	27	80	122	0	2	204
	oct	5	30	4	39	28	1.200	120	1.421	2.769
	nov	1	32	2	35	10	740	0	27	777
	dic	4	34	11	49	50	396	109	426	981
2012	ene	4	38	3	45	97	717	27	237	1.078
	feb	8	67	1	76	91	1.012	11	8	1.122
	mar	3	68	7	78	48	800	10	30	888
	abr	6	47	5	58	88	944	38	47	1.117
	may	1	59	9	69	6	667	0	24	697
	jun	3	61	7	71	79	934	7	56	1.076
	jul	7	45	3	55	157	884	10	81	1.132
	ago	5	37	2	44	33	1.196	152	170	1.551
	sep	2	37	5	44	16	398	0	8	422
Variación periodo ene-sep 011-012	Abs.	-4	241	20	257	-62	5.450	40	-422	5.006
	%	-9,3	110,6	90,9	90,8	-9,2	259,3	18,6	-39,0	122,8

## F.- SINIESTRALIDAD LABORAL

- El **número total** de accidentes de trabajo con baja en el periodo transcurrido entre enero y agosto de 2012 (últimos datos presentados hasta la realización del presente documento) fue de 4.556, produciéndose un descenso del -22,5% respecto al mismo periodo del año anterior (1.320 accidentes menos) y un -28,6% en dos años (1.828 accidentes menos). Del total de accidentes, 4.117 fueron en jornada de trabajo (1.282 menos, -23,7%) y 439 in itinere (38 menos, un -8%).
- A pesar del positivo descenso de la siniestralidad, resulta obligado tener en cuenta varios aspectos. En primer lugar, que la lacra de la siniestralidad laboral sigue siendo grave y que es preciso abordarla todavía con mayor intensidad. Sigue habiendo personas que pierden su vida en el trabajo y muchas otras que sufren accidentes graves. Segundo, que el descenso de la accidentalidad de los últimos años se ha visto sin duda favorecido por la destrucción de empleo, el número de ocupados en Navarra es considerablemente inferior al de los años anteriores a la crisis (por ejemplo, el número de ocupados ha descendido en Navarra desde el tercer trimestre de 2008 en 27.600 personas). Y en tercer lugar, que estos datos reflejan la accidentalidad sobre la economía regular obviando los accidentes producidos en el ámbito de la economía informal tan presente en nuestro mercado de trabajo.
- La accidentalidad laboral registrada en Navarra se sitúa, según el índice de incidencia, ligeramente por encima de la media estatal. El **Índice de incidencia de accidentes de trabajo con baja en jornada de trabajo** hasta agosto de 2012 fue de 234,7 mientras que en el conjunto del Estado fue de 234,1. La Comunidad Foral ocupa el octavo puesto en esta clasificación. En definitiva, estos datos deben de servir como referencia empírica para seguir denunciando la todavía excesiva siniestralidad laboral y reafirmar más si cabe el compromiso con la defensa y protección de la salud en el trabajo sobre todo ante la actual coyuntura que está haciendo empeorar las condiciones de trabajo, las cuales ya de por sí contaban con importantes déficits.

Accidentes de trabajo con baja según gravedad. Datos Navarra (enero-agosto).

		Ene-Agos. 2010	Ene-Agos. 2011	Ene-Agos. 2012	Variación 012-011		Variación 012-010	
					Abs.	%	Abs.	%
En jornada de trabajo	Leves	5.710	5.353	4.081	-1.272	-23,8	-1.629	-28,5
	Graves	45	40	34	-6	-15,0	-11	-24,4
	Mortales	7	6	2	-4	-66,7	-5	-71,4
	<b>Total</b>	<b>5.762</b>	<b>5.399</b>	<b>4.117</b>	<b>-1.282</b>	<b>-23,7</b>	<b>-1.645</b>	<b>-28,5</b>
In Itinere	Leves	614	469	435	-34	-7,2	-179	-29,2
	Graves	7	8	3	-5	-62,5	-4	-57,1
	Mortales	1	0	1	1		0	0,0
	<b>Total</b>	<b>622</b>	<b>477</b>	<b>439</b>	<b>-38</b>	<b>-8,0</b>	<b>-183</b>	<b>-29,4</b>
Total accidentes	Leves	6.324	5.822	4.516	-1.306	-22,4	-1.808	-28,6
	Graves	52	48	37	-11	-22,9	-15	-28,8
	Mortales	8	6	3	-3	-50,0	-5	-62,5
	<b>Total</b>	<b>6.384</b>	<b>5.876</b>	<b>4.556</b>	<b>-1.320</b>	<b>-22,5</b>	<b>-1.828</b>	<b>-28,6</b>

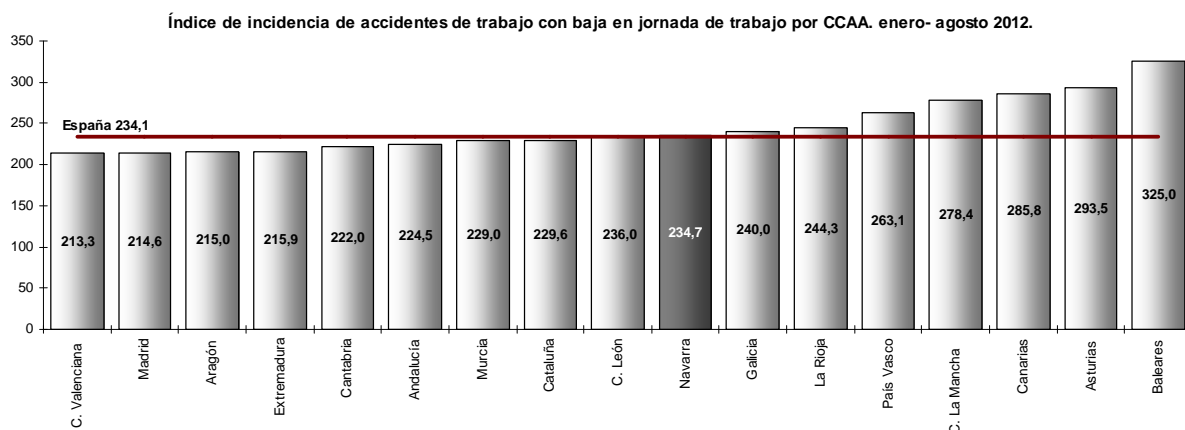

## 4.- EVOLUCIÓN DE LA ECONOMÍA NAVARRA

### A.- INTRODUCCIÓN: VALORACIÓN GENERAL

Lamentablemente tal y como se anunció en el anterior informe, los indicadores económicos confirman la recesión de la economía estatal y navarra. Esta situación conlleva lógicamente a un balance negativo en la creación de empleo. Según datos históricos sería necesario un crecimiento en torno al 2% para generar empleo de manera importante y continuada, circunstancia muy alejada de la realidad. Por su parte, los ajustes (recortes) para "depurar" las cuentas públicas están lastrando el crecimiento, esa falta de crecimiento económico perjudica la generación de empleo, la demanda interna se resiente y afecta a todos los sectores, aumenta el paro, se reducen los ingresos estatales y en definitiva resulta más difícil pagar lo adeudado por lo que aumenta la desconfianza y los mercados intensifican la presión mientras buscan el beneficio a través de la deuda soberana del país. Por lo tanto, países como España se encuentran sumidos en una difícil situación económica, siendo evidente que las medidas adoptadas no son las adecuadas y lo que resulta más grave todo ello provoca una creciente desigualdad y fractura social que lastrará todavía más al país. Los datos demuestran que únicamente con la receta de la austeridad la salida de la crisis no solo será más tardía sino que se conformará una sociedad más desigual e injusta.

- En el tercer trimestre de 2012 la **economía navarra sigue decreciendo**, el PIB medido en términos interanuales desciende un -1,8%. Por su parte, la variación respecto al trimestre anterior también resulta negativa, un -0,3%. Por su parte, en España la variación interanual es del -1,6% y la trimestral la misma. Por tanto, se agrava la caída en el ritmo de crecimiento de la economía foral mientras que España modera su recesión. Desde la **perspectiva sectorial**, la caída en el ritmo de crecimiento de la economía navarra, deriva principalmente del descenso reflejado en la actividad industrial, de la desaceleración reflejada en los servicios y en las ramas primarias y de la continuidad en el perfil descendente de las ramas constructoras.
- El **empleo** total de la Comunidad Foral, medido como puestos de trabajo, **acentúa su caída** (-4,0%). Se incrementa, por tanto, el perfil contractivo por cuarto trimestre consecutivo. Recordemos que a comienzos de la crisis (III08) el número de ocupados en Navarra (datos de Contabilidad Trimestral) ascendía a los 299.209 mientras que en el tercer trimestre de 2012 la cifra desciende hasta los 270.654, es decir, 28.555 ocupados/as menos, un -9,5%.
- Podemos afirmar que la **renta de los asalariados/as ha decrecido** en mayor medida que los ingresos empresariales. Así, mientras que la remuneración de la población asalariada ha descendido en Navarra anualmente un -3,6%, el excedente bruto de explotación (indicador que incluye las rentas empresariales y de autónomos) es de un 1,9% más en un año aunque su evolución, salvo el último trimestre, es decreciente. Por otra parte, fruto del estancamiento de los salarios y de la subida del IPC, el poder adquisitivo ha descendido desde mayo situándose en valores negativos.
- El **Índice General de Producción Industrial de Navarra (IPIN)** en septiembre registró un descenso interanual del -9,2%, moderando ligeramente la contracción respecto el -12,1% estimado el mes anterior. En España el descenso resulta algo más acusado (-11,7%). En este negativo contexto, Navarra es la cuarta comunidad donde más cayó la producción industrial en septiembre.
- Por último, la tasa de variación interanual del **Índice de Precios de Consumo (IPC)** general de Navarra en el mes de octubre se situó en el 3,5% la misma que en España. La tasa interanual de la inflación subyacente (índice general sin alimentos no elaborados ni productos energéticos) fue del 2,5%, tres décimas superior a la registrada en septiembre.

Crecimiento interanual en %		PIB		EMPLEO		PRODUCTIVIDAD		PRECIOS				MASA SALARIAL Y BENEFICIOS EMPRESARIALES			
		Ocupados		Productiv. aparente del factor trabajo		Deflactor del PIB		IPC medio		Remuneración asalariados		Excedente Bruto de Explotación			
		Navarra	España	Navarra	España	Navarra	España	Navarra	España	Navarra	España	Navarra	España	Navarra	España
2008	III	1,7	0,3	0,1	-0,8	1,6	1,8	4,2	3,4	4,8	4,9	4,6	6,1	10,2	3,6
	IV	0,2	-1,4	-2,1	-3,3	2,6	2,5	2,5	2,5	2,2	2,5	2,3	3,3	7,0	0,1
2009	I	-2,1	-3,4	-4,4	-6,2	2,4	3,1	0,5	1,3	0,3	0,5	-0,6	-2,2	0,7	0,0
	II	-3,3	-4,4	-5,5	-7,1	2,7	3,2	0,0	0,1	-0,9	-0,7	-2,2	-2,4	-2,4	-3,8
	III	-2,7	-4,0	-5,2	-7,2	2,3	3,4	-0,2	-0,4	-1,5	-1,1	-2,8	-3,1	-2,4	-1,9
	IV	-1,8	-3,1	-4,0	-6,0	1,8	3,2	0,2	-0,2	-0,2	0,1	-2,3	-2,0	-1,2	-4,5
2010	I	-0,1	-1,5	-2,7	-4,1	2,8	2,4	0,5	0,5	0,7	1,1	-1,5	-2,8	2,9	-1,1
	II	1,5	-0,2	-0,8	-2,8	2,1	2,6	0,9	0,6	1,4	1,6	-0,1	-2,0	6,2	-3,8
	III	1,6	0,0	-0,4	-1,9	2,1	1,9	1,5	1,3	1,9	1,9	0,8	-2,0	6,0	-2,8
	IV	1,9	0,4	-0,4	-1,4	2,3	2,0	1,9	1,4	2,3	2,5	1,5	-2,1	6,4	3,7
2011	I	2	0,5	-0,2	-1,4	2,2	2,4	2,7	1,8	3,4	3,5	1,9	-0,6	5,3	4
	II	1,8	0,5	-0,2	-0,9	2	2	3	1,7	3,4	3,5	1,9	-0,7	5,2	6,3
	III	1,4	0,6	-0,2	-1,6	1,7	2,8	2,9	1,4	3	3,1	1,6	-0,8	4,4	5,5
	IV	0,8	0	-2,1	-2,9	2,9	3,7	2,7	1,2	3	2,8	-0,7	-1,3	4,6	4,5
2012	I	-0,5	-0,6	-3,0	-3,7	2,6	3,1	1,7	0,5	2,3	2	-1,9	-2,8	3,3	2,9
	II	-1,4	-1,4	-3,5	-4,7	2,2	3,5	1,3	0,3	2	2	-2,7	-5,1	1,4	4
	III	-1,8	-1,6	-4,0	-4,6	2,2	3,1	1,5	0,5	3	2,8	-3,6	-5,5	1,9	2,7

## B.- ESTRUCTURA DEL PIB (Contabilidad Trimestral de Navarra).

La economía navarra en el tercer trimestre del año 2012 confirma su **recesión**. Concretamente el decremento interanual es del -1,8% mientras que el trimestral es del -0,3%. Por su parte, en el conjunto del Estado, el decrecimiento anual es del -1,4% mientras que el trimestral es también del -0,3%.

Desde la perspectiva de la **demanda**

- La **demanda externa**, mantiene la misma aportación al agregado, continúa siendo la única que genera crecimiento con 1,0 puntos porcentuales, debido a una contracción más intensa de las importaciones y a pesar de la tasa negativa de las exportaciones. Pero lo cierto es que esa aportación positiva al PIB resulta a todas luces insuficiente ya que no compensa la continua caída de la demanda interna.
- La **demanda interna** refleja una contribución negativa al crecimiento total de -2,8 puntos porcentuales, cuatro décimas más negativa que la tasa estimada el periodo precedente (debido a la caída reflejada en el gasto en consumo final y en la formación bruta de capital). Así pues el menor dinamismo de la economía navarra deriva, desde la óptica de la demanda, de la aportación negativa de la demanda interna.
- Así, el **gasto en consumo final** desciende el -2,2%, este porcentaje resulta ser la tasa mínima histórica de toda la serie (iniciada en el año 2000). Este descenso es debido tanto a la caída del gasto en consumo de los hogares (-1,7%) como del continuo descenso del gasto en consumo de las AA.PP. (-4,2%). Esta debilidad del consumo de los hogares ha estado motivada por el deterioro de la situación del mercado laboral y la renta disponible, acentuada tras el gravamen temporal complementario en el Impuesto sobre la Renta de las Personas Físicas para el cumplimiento del déficit. En definitiva, los hogares gastan menos circunstancia que afecta a todos los sectores.
- La **formación bruta de capital** decrece al -2,8%, debido a la caída observada tanto en la inversión de los bienes de equipo como en menor medida de la inversión en bienes en construcción.

Estructura del PIB. Tasas de crecimiento interanual.		2008		2009				2010				2011				2012		
		III	IV	I	II	III	IV	I	II	III	IV	I	II	III	IV	I	II	III
<b>PIB pm</b>		1,7	0,2	-2,1	-3,2	-2,7	-1,8	-0,1	1,5	1,6	1,9	2,0	1,8	1,4	0,8	-0,5	-1,4	-1,8
<b>DEMANDA INTERNA</b>	<b>DEMANDA INTERNA</b>	1,0	0,0	-2,8	-3,2	-2,6	-1,9	-1,1	0,0	-0,2	-0,3	-0,9	-0,9	-1,2	-1,3	-1,8	-2,4	-2,8
	<b>Gasto en consumo final</b>	1,5	0,7	-1,3	-1,3	-0,9	-0,3	-0,2	0,4	0,3	0,1	-0,7	-0,8	-1,0	-1,1	-1,4	-1,8	-2,2
	Gasto en los hogares e ISFLSH	0,5	-0,4	-2,7	-2,3	-1,7	-0,9	-0,4	0,4	0,2	0,1	-0,5	-0,3	-0,5	-0,7	-1,0	-1,4	-1,7
	Gasto en consumo final de las AAPP	5,6	5,0	4,1	2,5	1,9	1,9	1,0	0,4	0,2	0,1	-1,5	-2,0	-2,5	-2,8	-3,0	-3,2	-4,2
	<b>Formación bruta de Capital</b>	-0,7	-2,9	-5,8	-6,7	-6,0	-4,9	-3,1	-0,8	-1,1	-1,0	-1,4	-1,9	-2,2	-2,1	-2,7	-3,2	-3,8
	Bienes de equipo y otros productos	-1,3	-2,9	-6,4	-9,8	-9,5	-8,7	-4,6	1,8	1,6	1,9	1,0	0,0	-0,4	-0,6	-1,9	-2,9	-3,9
	Construcción	-0,2	-2,8	-5,4	-4,6	-3,5	-2,2	-2,1	-2,5	-2,7	-2,9	-2,9	-3,1	-3,3	-3,1	-3,3	-3,5	-3,8
<b>DEMANDA EXTERNA</b>	0,7	0,2	0,7	0,1	-0,1	0,1	1,0	1,5	1,8	2,2	2,9	2,7	2,6	2,1	1,3	1,0	1,0	

Tasas de variación. Gasto en consumo final y Formación bruta de capital

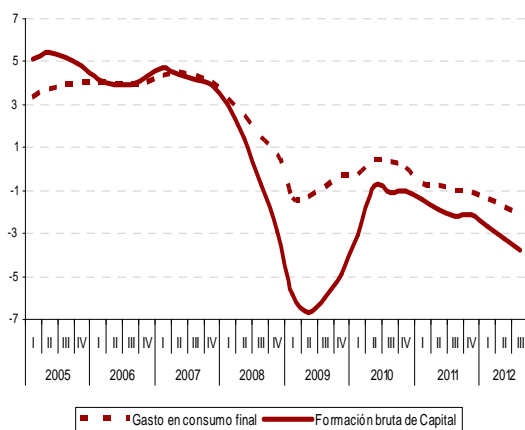

Tasas de variación. Demanda Interna y Externa

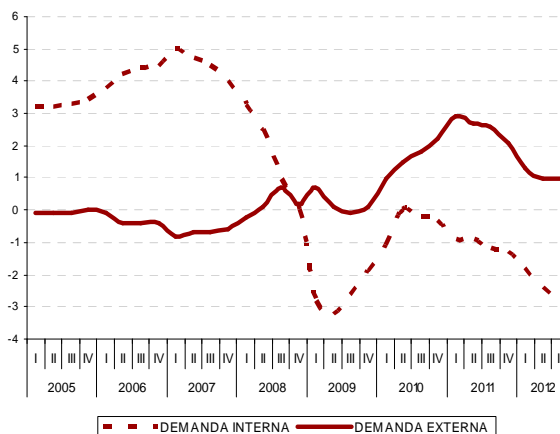

Desde la perspectiva de la **Oferta**:

- El decrecimiento de la economía Navarra, deriva, desde el punto de vista de la oferta, del descenso reflejado en la actividad industrial, de la contracción en los servicios, de la desaceleración de las ramas primarias así como de la continuidad del descenso de las ramas constructoras. Por tanto, se produce un decrecimiento en todos los sectores.
- La caída en las **ramas industriales** refleja la evolución más desfavorable de la economía en este trimestre. Así, la tasa de variación interanual se sitúa en -6%, frente al -4,8% estimado el trimestre anterior, reflejando por tercer trimestre consecutivo tasas negativas tras siete trimestres consecutivos de crecimiento positivo. Este descenso del valor añadido bruto de la industria proviene de la intensa caída reflejada principalmente en las ramas material de transporte, seguido de la industria agroalimentaria que acentúa el descenso de los últimos trimestres y, en menor medida de las ramas papel, madera y muebles y otra industria manufacturera, que pese a mostrar elevadas tasas negativas, moderan la intensidad del descenso tendencial respecto al trimestre anterior. Esta evolución es compensada en parte, por las industrias metálicas que reflejan señales de ligera recuperación para este periodo. Finalmente, las ramas energéticas, atenúan, por tercer trimestre consecutivo, el perfil contractivo a pesar de la menor demanda de energía. Esta caída de la actividad industrial motivada por un descenso de la demanda exterior, se refleja tanto en la contracción del Índice de Producción Industrial como en la incertidumbre sobre la producción prevista y la cartera de pedidos para los próximos meses. Al mismo tiempo se intensifica la pérdida de empleo, como refleja la evolución de los afiliados a la Seguridad Social y la Encuesta de Población Activa.
- Por su parte, las **ramas primarias** moderan su tasa de crecimiento del 2,3% al 1,7% si bien mantienen la aportación de una décima porcentual al crecimiento agregado de la economía. Se trata de la única rama con aportación positiva.
- Las **ramas constructoras** reflejan una tasa de variación en -3,7%, tras el -3,5% registrado el periodo precedente, manteniendo la contribución al agregado en -0,3 décimas porcentuales. Se acentúa, por tanto, el perfil contractivo, como se refleja asimismo en las cifras de empleo (se ha producido un descenso del -47,2% de los puestos de trabajo desde el máximo histórico alcanzado en 2007). Todo ello a pesar del nivel de licitación de 2011, superior al registrado en 2010. Sin embargo, se está produciendo cierto retraso en la ejecución que está afectando negativamente al valor añadido. Por su parte, la obra civil modera el ritmo de crecimiento, hecho que incide en una pérdida de valor añadido tanto actual como en los próximos meses.
- Por último, las **ramas de los servicios** presentan un crecimiento nulo al pasar del 0,1% al 0%, hecho que no ocurría desde el inicio de la serie en el año 2000. Por tanto mantienen su desaceleración iniciada en el tercer trimestre de 2011. Esta moderación en el ritmo de avance se debe fundamentalmente, a la contracción reflejada en las actividades no orientadas al mercado, que retoman el perfil descendente iniciado el segundo trimestre de 2008.

Estructura del PIB. Tasas de crecimiento interanual.		2008		2009				2010				2011				2012		
		III	IV	I	II	III	IV	I	II	III	IV	I	II	III	IV	I	II	III
<b>PIB pm</b>		1,7	0,2	-2,1	-3,2	-2,7	-1,8	-0,1	1,5	1,6	1,9	2,0	1,8	1,4	0,8	-0,5	-1,4	-1,8
<b>OFERTA</b>	<b>VAB pb AGRICULTURA</b>	2,1	2,1	2,2	2,1	2,2	2,2	2,2	2,1	2,0	1,8	2,1	2,4	2,5	2,7	1,9	2,3	1,7
	<b>VAB pb INDUSTRIA</b>	0,9	-2,0	-8,7	-11,1	-9,0	-7,0	-0,1	5,1	4,3	5,1	4,6	3,8	2,5	0,8	-1,4	-4,8	-6
	<b>VAB pb CONSTRUCCIÓN</b>	-1,2	-3,8	-5,1	-5,1	-3,2	-2,0	-2,1	-2,4	-2,6	-2,6	-2,6	-2,7	-2,7	-2,9	-3,2	-3,5	-3,7
	<b>VAB pb SERVICIOS</b>	2,8	1,8	1,0	0,3	0,5	0,8	0,4	0,8	0,9	1,2	1,2	1,4	1,3	0,8	0,3	0,1	0
	VAB pb Servicios de Mercado	2,0	0,8	-0,1	-0,8	-0,5	0,1	0,2	0,7	1,0	1,4	1,5	1,8	1,7	1,1	0,5	0,2	0,2
	VAB pb Servicios de No Mercado	5,9	5,5	5,0	4,6	4,0	3,3	1,0	1,0	0,6	0,4	0,3	-0,2	-0,4	-0,5	-0,7	-0,3	-0,5
	Impuestos netos sobre productos	0,6	1,1	0,5	-1,6	-2,2	-0,1	-1,2	0,6	1,8	1,2	2,9	3,2	3,0	2,7	-0,5	-0,4	-1,4

Producto Interior Bruto (pm). Tasa de variación interanual

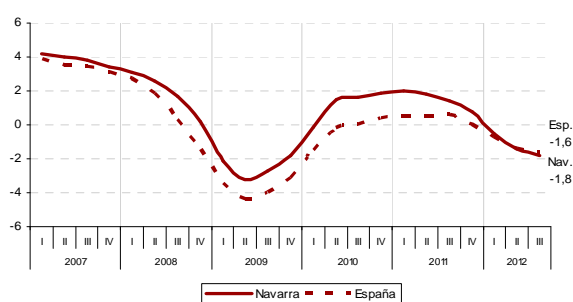

Tasas de variación. Valor Añadido Bruto pb. Sectores

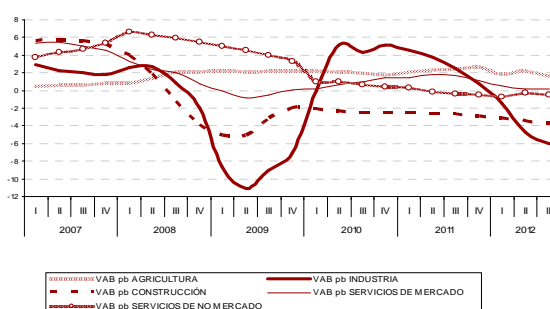



## Sector Industrial

La actividad industrial representa un sector estratégico a la hora de medir la capacidad competitiva de una región. En el sector industrial se concentran las actividades de un destacado valor añadido, las más innovadoras, productivas y cualificadas, así como las que aportan una mayor calidad al empleo, por lo que su representatividad sobre la economía total es un indicador del nivel de competitividad. Por todo ello se requiere nuevamente una atención especial por su importancia.

- Navarra continúa mostrando una situación más favorable que la del conjunto del Estado al presentar un mayor nivel de ocupación en el sector industrial a pesar del importante impacto de la crisis en el sector. Según la última EPA presentada (IIIT012), el 26% de la población ocupada navarra trabajaba en la industria, frente al 14% de la población ocupada en el conjunto del Estado. Podemos decir que la proporción sigue siendo estable en un marco de empleo considerablemente menor.
- Es preciso reseñar que la industria sigue sufriendo un grave decrecimiento. Tal y como se ha señalado, presenta la evolución más decreciente de la economía navarra en el tercer trimestre del año. La tasa de variación interanual se sitúa en -6%, frente al -4,8% estimado el trimestre anterior. De esta forma, la relación con el empleo industrial resulta lógica, se trata del tercer trimestre consecutivo con valores negativos, este tercer trimestre de 2012 se suma a los dos anteriores intensificándose la pérdida de empleo industrial.
- Por último, insistir en que es necesario impulsar un cambio en el modelo productivo para avanzar hacia una economía del conocimiento, la innovación y el valor añadido. Así, a tenor de esos datos resulta todavía más necesario fortalecer la industria y su tejido empresarial para dar respuesta al complicado escenario socioeconómico derivado de la crisis.

Distribución de la ocupación (%). NAVARRA

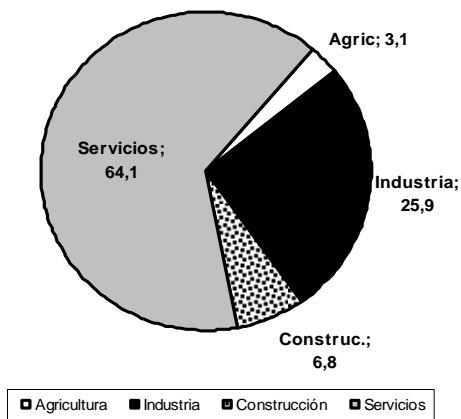

Distribución de la ocupación (%). ESPAÑA

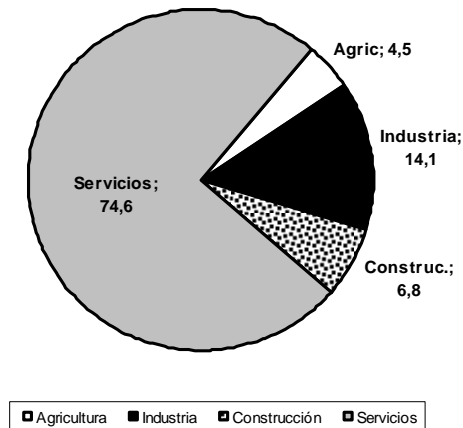

Variación del empleo.  
Total economía y sector industrial

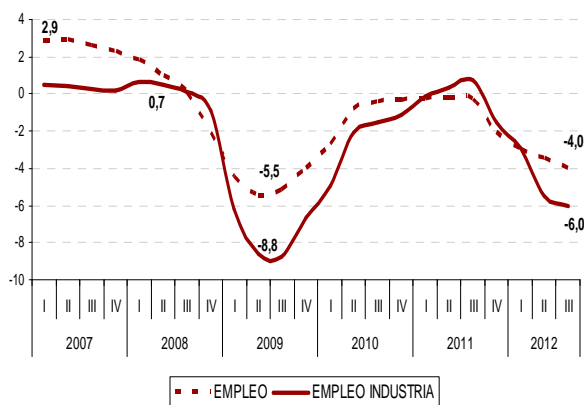

Variación económica.  
Total economía y sector industrial

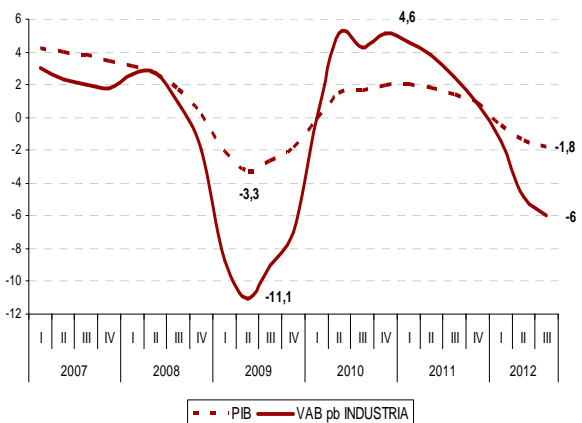



## C.- EMPLEO Y PRODUCTIVIDAD

- El **empleo total** de la Comunidad Foral, medido como puestos de trabajo, abandona definitivamente la senda del estancamiento para retomar abiertamente el trayecto de la contracción. El empleo registra una caída interanual del -4% tras el -3,5% del trimestre anterior. Por tanto la situación actual respecto al empleo se ha complicado más si cabe y si además consideramos otros indicadores más actuales como el paro registrado o la afiliación a la Seguridad Social las expectativas no resultan precisamente positivas. Recordemos nuevamente que a comienzos de la crisis en Navarra (IIIT08) el número de ocupados (datos de contabilidad trimestral) ascendía a los 299.209 mientras que en el tercer trimestre de 2012 la cifra desciende hasta los 270.654. Es decir, 28.555 ocupados/as menos (-9,5%).
- Destaca la contracción mostrada en las ramas constructoras e industriales y el descenso de los servicios, que descienden por cuarta vez consecutiva tras seis trimestres de leves crecimientos.
- En términos de **empleo asalariado**, se observa una tasa de variación del -4,4%, tras el -3,7% alcanzado el trimestre precedente, manteniendo el mismo perfil descendente reflejado en el empleo total.
- La caída que experimenta el empleo (-4,0%) unida a la evolución del PIB hace que la variación de la **productividad del factor trabajo** se sitúe en el 2,2%, la misma tasa del trimestre anterior.

EMPLEO POR SECTORES. Tasas de crecimiento interanual		2008		2009				2010				2011				2012		
		III	IV	I	II	III	IV	I	II	III	IV	I	II	III	IV	I	II	III
OCUPADOS	Agricultura, ganadería	1,0	1,0	-0,2	0,5	1,6	1,5	1,2	0,8	-0,1	-1,1	-1,3	-1,1	-1,1	-1,0	-0,1	1,1	0,9
	Ramas Industriales	0,1	-0,9	-6,2	-8,6	-8,8	-6,6	-5,0	-2,0	-1,5	-1,1	-0,2	0,3	0,7	-1,5	-2,9	-5,5	-6,0
	Construcción	-4,1	-14,1	-18,3	-20,1	-19,1	-17,5	-14,2	-10,8	-8,3	-7,4	-6,9	-8,0	-8,3	-13,5	-15,1	-15,5	-16,6
	Servicios	0,9	-0,5	-1,4	-1,9	-1,8	-1,1	-0,3	1,0	1,2	0,9	0,7	0,7	0,5	-0,9	-1,7	-1,6	-2,0
	TOTAL OCUPADOS	0,1	-2,1	-4,4	-5,5	-5,2	-4,0	-2,7	-0,8	-0,4	-0,4	-0,2	-0,2	-0,2	-2,1	-3,0	-3,5	-4,0
ASALARIADOS	Agricultura, ganadería	6,9	7,0	6,6	3,9	3,1	2,5	4,2	4,7	4,3	3,1	-1,3	-1,1	-1,2	-0,8	-0,4	-0,6	-0,6
	Ramas Industriales	-0,2	-0,6	-6,3	-8,2	-8,6	-7,4	-5,3	-3,0	-1,7	-1,0	-0,3	0,2	0,5	-1,5	-2,8	-5,8	-6,2
	Construcción	-6,7	-14,7	-15,3	-17,4	-16,4	-13,4	-13,3	-12,8	-12,4	-8,5	-5,8	-8,1	-8,6	-13,7	-15,9	-16,3	-17,9
	Servicios	1,8	0,8	-0,5	-1,2	-1,9	-2,1	-0,7	0,6	0,8	0,8	0,6	0,6	0,6	-0,9	-1,7	-1,6	-2,2
	TOTAL ASALARIADOS	0,4	-1,2	-3,5	-4,7	-5,1	-4,5	-3,1	-1,5	-0,9	-0,4	-0,1	-0,1	-0,1	-2,0	-3,1	-3,7	-4,4

Tasas de variación de empleo en Navarra

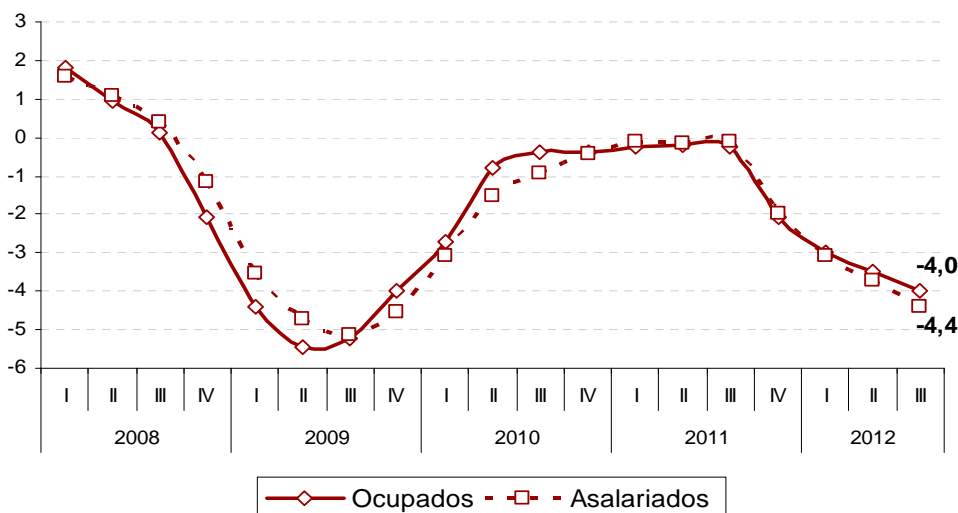

## D.- REMUNERACIÓN DE ASALARIADOS, EXCEDENTE BRUTO DE EXPLOTACIÓN Y PODER ADQUISITIVO.

- Dentro de una tendencia descendente general, la renta de los asalariados/as ha decrecido en mayor medida que los ingresos empresariales. Mientras que la remuneración de la población asalariada ha descendido en Navarra anualmente un -3,6%, el excedente bruto de explotación (indicador que incluye las rentas empresariales y de autónomos) es de un 1,9% en un año, cinco décimas más que el del anterior trimestre. En este sentido resulta significativo que el descenso de la remuneración de la población asalariada haya alcanzado en este trimestre la cota más negativa de la serie cuando no ha sido así en el caso del excedente bruto de explotación. Por tanto la aceleración en el ritmo de la caída de las rentas salariales es mayor.
- Además también podemos comprobar como fruto del estancamiento de los salarios y de la subida del IPC, el poder adquisitivo se encuentra inmerso en un tendencia descendente desde mayo de 2012, de hecho, en septiembre ha retornando a valores negativos.

Remuneración asalariados y Excedente bruto de explotación en Navarra. Tasas de Variación.

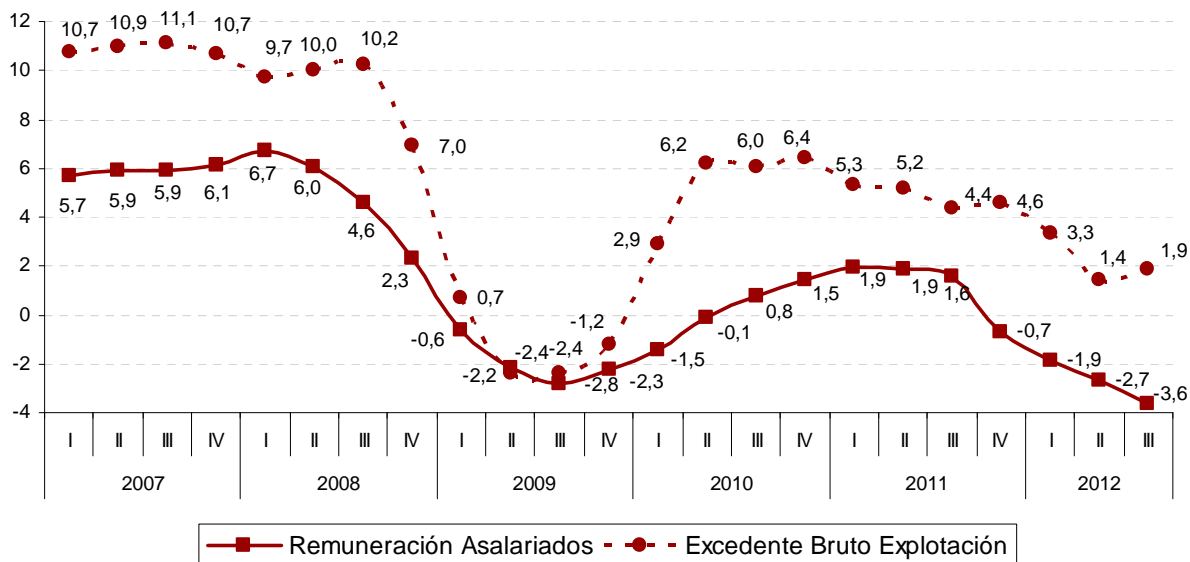

Salarios negociados, precios y poder adquisitivo (meses)

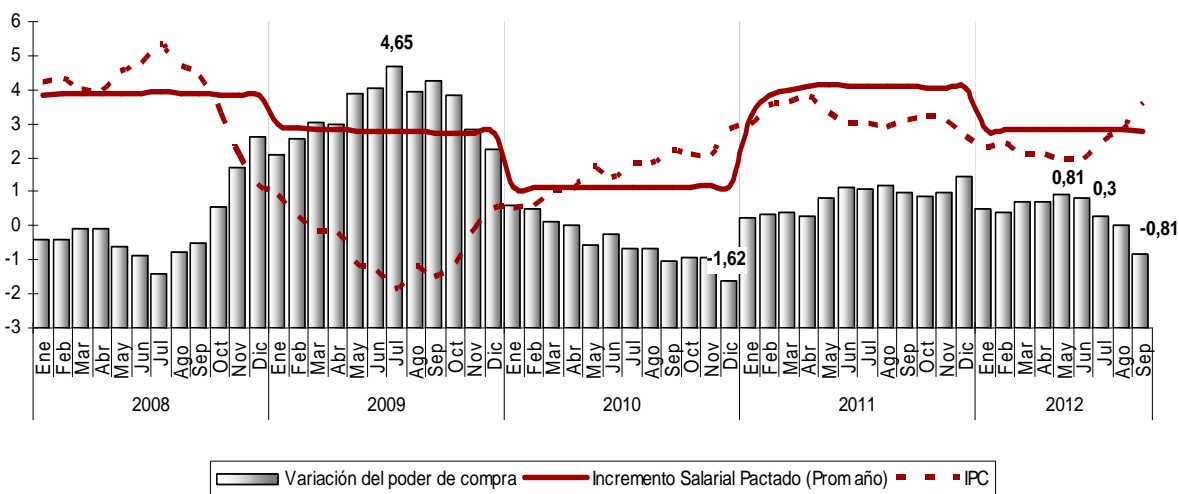

## E.- ÍNDICE DE PRODUCCIÓN INDUSTRIAL (IPIN).

Desde el Instituto de Estadística de Navarra se señala que el Índice General de Producción Industrial de Navarra (IPIN) registró en septiembre de 2012 un **descenso interanual** del -9,2%, moderando en parte el perfil contractivo tras el -12,1% registrado el periodo anterior. En este mismo periodo, el Índice de Producción Industrial en España refleja una contracción del -11,7%.

- La tasa de **variación media** del acumulado del año (enero-septiembre) ha sido del -9,9%, una décima menos negativa que la estimada en el periodo anterior (-10%). Por su parte, en España, el acumulado anual alcanza un decrecimiento del -6,2%. Por CCAA, 16 comunidades (todas salvo Murcia) registraron variaciones negativas interanuales en su producción industrial en septiembre, destacando por su negatividad, Madrid (-13,1%), La Rioja (-11,2%), Castilla-La Mancha (-11,1%) y Navarra (-9,9%).
- La **caída de la producción** observada en el mes de septiembre deriva fundamentalmente del importante descenso experimentado en la rama material de transporte (-23,1%), debido a la menor producción de turismos, que pasa de 39.501 a 27.955 lo que supone una contracción del -29,2% respecto al mismo mes del año anterior, y en menor medida de la rama papel, madera y muebles (-11,1%) que acentúa la caída respecto al mes anterior, otra industria manufacturera (-10,5%) e industria agroalimentaria (-8,6%). Tan sólo las industrias metálicas (6,4%) reflejan un crecimiento positivo en este periodo, acentuando el ritmo de crecimiento por segundo periodo consecutivo. Por su parte, las ramas energéticas (-4,9%) mantienen el perfil contractivo tras la recuperación observada el mes anterior.
- Respecto al **destino económico de los bienes**, los Bienes de inversión (-18,4%) reflejan el descenso más acusado del periodo aunque moderan la caída con respecto al mes anterior, seguido de los Bienes de consumo (-8,0%) que acentúan la contracción, por tercer periodo consecutivo. Por su parte, los Bienes intermedios (0,9%) reflejan la evolución más favorable del mes de septiembre. En el acumulado anual, los Bienes de consumo muestran la tasa de variación menos negativa con -7,0%.

Variación Interanual del Índice de Producción Industrial

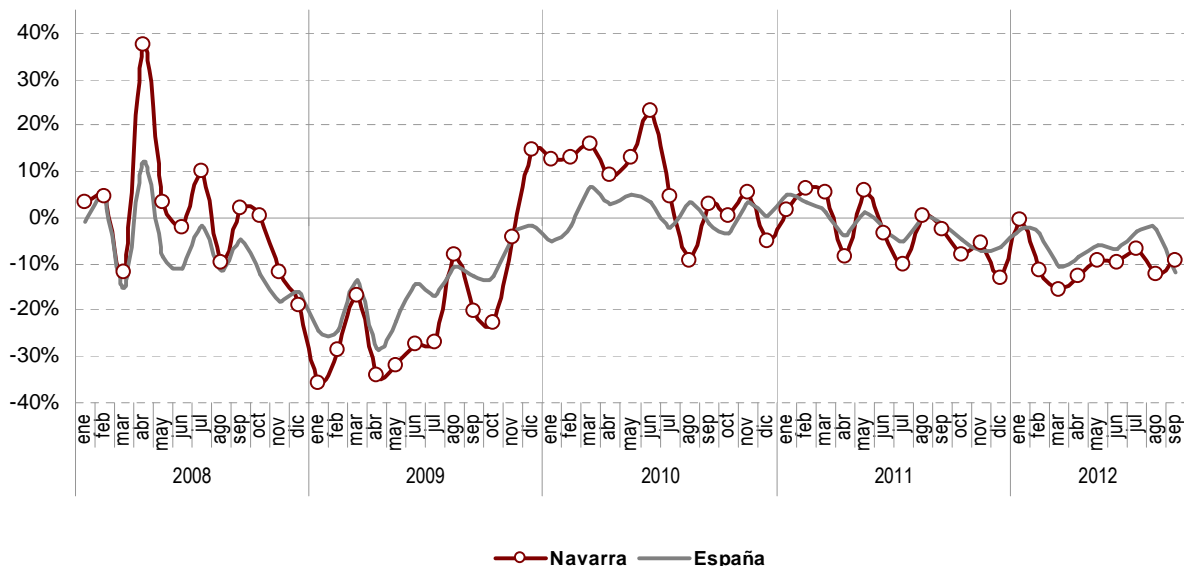

## F.- PRECIOS

- La tasa de variación interanual del **Índice de Precios de Consumo (IPC)** general de Navarra en el mes de octubre se sitúa en el 3,5%, una décima menos que la registrada en el mes anterior. Los grupos con mayor repercusión son: transporte, vivienda y alimentación. Transporte con una tasa interanual del 5,7%, siete décimas menos que la tasa de septiembre, genera una repercusión de 0,84, Vivienda (con una tasa interanual del 7,1%, 1,6 puntos menos que en septiembre tiene una repercusión de 0,824 en el índice general) y Alimentación (cuya tasa interanual es del 3,2%, dos décimas más que la tasa del mes anterior, repercute 0,538 en el índice general.)
- La tasa interanual de la **inflación subyacente** en Navarra (Índice general sin alimentos no elaborados ni productos energéticos) se situó en el 2,5%, tres décimas por encima de la tasa interanual de septiembre.
- El **deflactor del PIB** (precios para el conjunto de la economía) del tercer trimestre del año se situó en el 1,5%, dos décimas más que el periodo precedente.
- Por su parte, en el conjunto del Estado, la tasa interanual del IPC general es también en octubre del 3,5%, una décima superior que la registrada en el mes anterior.
- El **IPC medio** en el tercer trimestre de 2012 se situó en el 3%, un punto más que el del anterior trimestre. En el conjunto del Estado fue del 2,8%; en este caso el incremento es de ocho décimas con respecto al segundo trimestre de 2012.

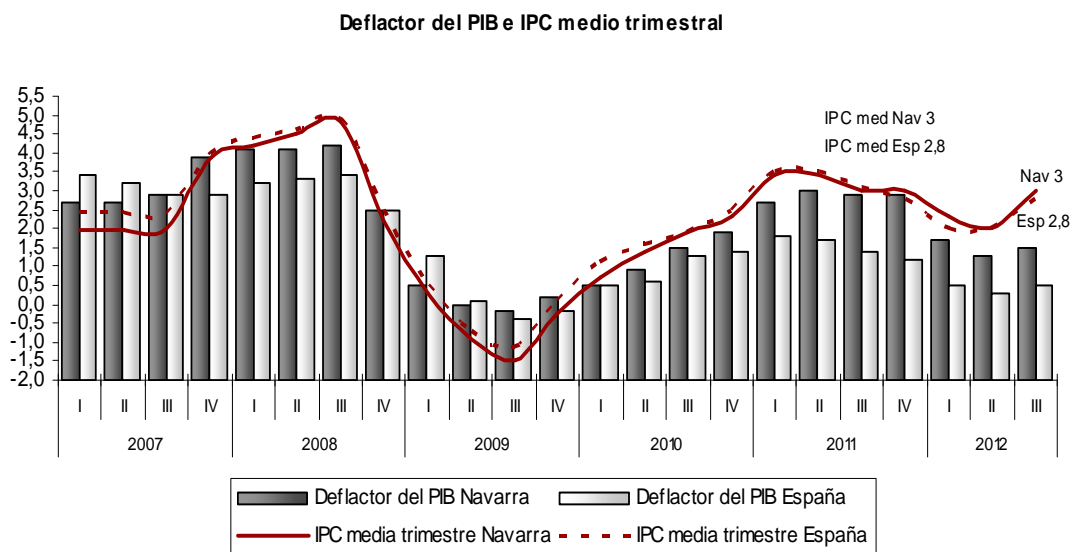
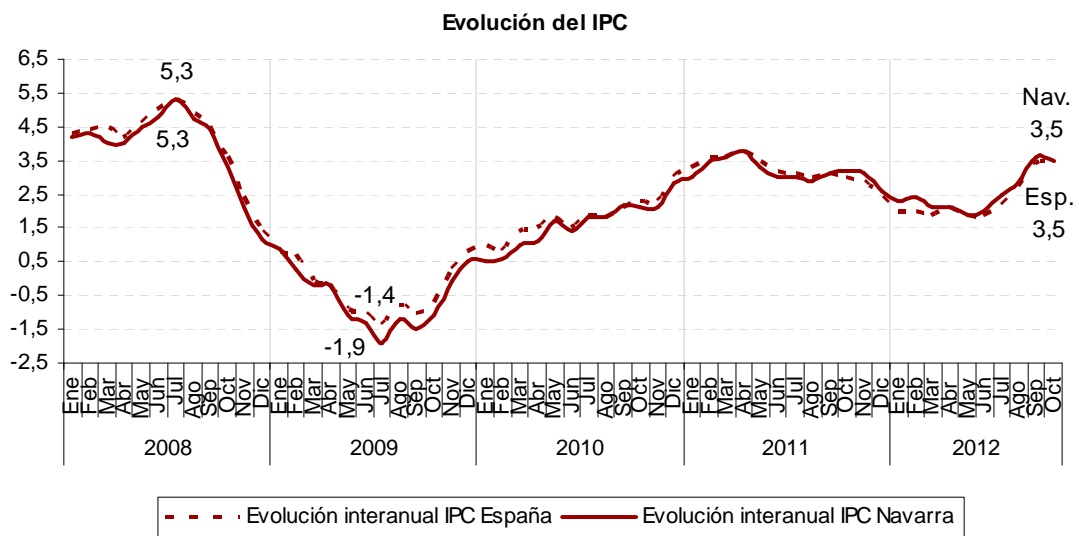

## 5.- CUADRO RESUMEN: EVOLUCIÓN TRIMESTRAL DE LOS PRINCIPALES INDICADORES

CUADRO RESUMEN DE LOS PRINCIPALES INDICADORES			2008			2009			
			II	III	IV	I	II	III	IV
<b>Economía</b>	<i>PIB</i>	Volumen encadenado ref. 2005	2,6	1,7	0,2	-2,1	-3,2	-2,7	-1,8
	<i>Productividad</i>	Productividad Aparente del factor trabajo	1,5	1,6	2,6	2,4	2,7	2,3	1,8
	<i>Precios</i>	IPC medio	4,4	4,8	2,2	0,3	-0,9	-1,5	-0,2
<b>Mercado de trabajo</b>	<i>Actividad</i>	Tasa de Actividad	61,08	61,5	60,65	60,91	61,32	60,27	59,72
	<i>Empleo</i>	Tasa de Empleo	57,65	57,15	55,72	54,56	53,82	54,02	53,44
	<i>Paro</i>	Tasa de Paro	5,62	7,07	8,12	10,42	12,23	10,39	10,53
<b>Calidad del empleo</b>	<i>Salarios</i>	Coste salarial por trabajador y mes	1.944,93	1.834,24	2.100,74	1.809,97	1.980,07	1.858,83	2.126,11
	<i>Temporalidad</i>	Tasa de temporalidad	27,3	26,5	23,4	21,2	21,4	24,9	24,4
	<i>Accidentes Laborales</i>	Número de accidentes (enero-agosto)		9.300				6.610	

			2010				2011				2012			Comparativa	
			I	II	III	IV	I	II	III	IV	I	II	III	Trimestral	Anual
<b>Economía</b>	<i>PIB</i>	Volumen encadenado ref. 2005	-0,1	1,5	1,6	1,9	2	1,8	1,4	0,8	-0,5	-1,4	-1,8	Neg ▼	Neg ▼
	<i>Productividad</i>	Productividad Aparente del factor trabajo	2,8	2,1	2,1	2,3	2,2	2	1,7	2,9	2,6	2,2	2,2	=	=
	<i>Precios</i>	IPC medio	0,7	1,4	1,9	2,3	3,4	3,4	3	3	2,3	2	3		Neg ▲
<b>Mercado de trabajo</b>	<i>Actividad</i>	Tasa de Actividad	59,79	60,73	60,16	59,76	60,64	60,38	60,35	59,8	59,79	60,46	60,26	Neg ▼	Neg ▼
	<i>Empleo</i>	Tasa de Empleo	52,43	54,08	52,66	52,8	52,51	52,62	53,3	51,54	50,02	50,53	51,25	Posit ▲	Neg ▼
	<i>Paro</i>	Tasa de Paro	12,32	10,96	12,47	11,64	13,4	12,85	11,68	13,82	16,34	16,41	14,95	Pos ▼	Neg ▲
<b>Calidad del empleo</b>	<i>Salarios</i>	Coste salarial por trabajador y mes	1.833,21	1.993,11	1.895,65	2.174,23	1.902,36	2.015,88	1.905,99	2.175,40	1.844,79	1.989,09	Sin actualiz.		
	<i>Temporalidad</i>	Tasa de temporalidad	23,3	24,3	24,9	25,1	23,7	26,2	28	24,6	21,9	21,7	23,3	Neg ▲	Pos ▼
	<i>Accidentes Laborales</i>	Número de accidentes con baja (enero-agosto)		6.384				5.876				4.556			Pos ▼

## 6. ANEXO: CONCEPTOS Y FUENTES

Denominación	Descripción	Fuente
<b>1. INDICADORES DEL MERCADO DE TRABAJO</b>		
<i>1.A) INDICADORES DE EMPLEO DE LA EPA</i>		
-Población total	Población de 16 años y más que habita en viviendas familiares.	EPA
-Activos	Personas de 16 o más años que, durante la semana de referencia (la anterior a aquella en que se realiza la entrevista), suministran mano de obra para la producción de bienes y servicios o están disponibles y en condiciones de incorporarse a dicha producción. Se subdividen en ocupados y parados.	EPA
-Inactivos	Población de 16 o más años no incluida en ninguna de las categorías anteriores, incluye a las personas que realizan las tareas del hogar, los que cursan estudios, los jubilados, los pensionistas, los rentistas y los incapacitados.	EPA
-Tasa de actividad	Se llama tasa de actividad de un grupo a la proporción de miembros del mismo que forma parte de la población activa. Suele expresarse en porcentajes	EPA
-Ocupados	Personas de 16 o más años que durante la semana de referencia han estado trabajando durante al menos una hora, a cambio de una retribución (salario, jornal, beneficio empresarial etc.  Los ocupados se clasifican atendiendo a la situación profesional en no asalariados (empleadores, empresarios sin asalariados y trabajadores independientes, miembros de cooperativas, ayudas familiares) y asalariados (públicos o privados).	EPA
-Tasa de empleo	Es la relación de Ocupados sobre la población de 16 y más años	EPA
-Parados	Personas de 16 o más años que durante la semana de referencia han estado sin trabajo, disponibles para trabajar y buscando activamente empleo. Son parados también quienes ya han encontrado un trabajo y están a la espera de incorporarse a él, siempre que verifiquen las dos primeras condiciones.	EPA
-Tasa de paro	Se denomina tasa de paro de un grupo de activos, a la proporción de activos del mismo grupo que se encuentran parados. Suele expresarse en porcentajes.	EPA
-Tasa de paro larga duración	Número total de desempleados/as de larga duración, con un año o más en situación de desempleo, en relación con la población activa.	EPA
<i>1.B) OTROS INDICADORES DE EMPLEO Y FORMACIÓN</i>		
-Afiliados a la S.S.	Trabajadores Afiliados a la Seguridad Social	Seguridad Social
-Personas en Paro	Número de personas en paro registradas en el Servicio Público de Empleo	Minis. Empleo y Seg. Soc.
- Formación continua no reglada	A través de una de las preguntas de la Encuesta relativa a la formación no reglada durante el último mes, se extrae información sobre la participación en esta tipología de formación por parte de la población activa en Navarra y España.	EPA

<b>2. INDICADORES SOBRE PRESTACIONES Y SUBSIDIOS, HOGARES, RENTA BÁSICA y SAAD.</b>		
2.a) Distribución de los hogares según relación con la actividad e ingresos.	Análisis específico de los hogares a partir de las siguientes variables recogidas en la EPA: TRAREM para conocer si existe remuneración por trabajo, OFEMP para conocer si poseen prestación o subsidio por desempleo, SIDI para saber si perciben pensión de jubilación, prejubilación u otro tipo de pensión y AOI para saber si se encuentran ocupados.	EPA
2.b) Prestaciones y subsidios de desempleo	<p>La protección por desempleo se estructura en dos niveles de protección: un nivel contributivo, constituido fundamentalmente por la prestación por desempleo, y un nivel asistencial, el subsidio por desempleo. Pueden acceder a cobrar este subsidio las personas que se encuentren en las siguientes situaciones:</p> <ul style="list-style-type: none"> <li>• Los trabajadores que hayan agotado la prestación contributiva y tienen responsabilidades familiares. El cobro será al menos durante 6 meses.</li> <li>• Los trabajadores que han agotado una prestación contributiva, no tienen responsabilidades familiares y tiene 45 o más años, cobrarán solamente 6 meses.</li> <li>• Aquellos trabajadores que han agotado la prestación que se cobra por el paro los 24 meses y tienen 45 años o más reciben un subsidio especial en función de las cargas familiares que tengan.</li> <li>• También tienen derecho a este subsidio, los trabajadores que quedándose en paro no cubran el período mínimo de cotización para poder cobrar el paro.</li> <li>• También los trabajadores mayores de 52 años tienen un subsidio especial.</li> <li>• Los trabajadores emigrantes retornados y los liberados de prisión.</li> </ul>	Minis. Empleo y Seg. Soc.
Cobertura por desempleo	Total de beneficiarios de prestaciones/Paro registrado SISPE con exp. laboral+ Benefic. subsidio event. agrarios	Minis. Empleo y Seg. Soc.
2.c) Renta básica	Por Renta Básica se entendía la prestación económica periódica destinada a hogares que careciesen de recursos económicos para cubrir sus necesidades básicas. Se trataba de una prestación complementaria y subsidiaria de cualquier otro tipo de recursos y prestaciones sociales económicas previstas en la legislación entonces vigente.	Serv. Incorpor. Soc., Dep. Asuntos Sociales, Familia, Juventud y Deporte. GN
Renta de Inclusión Social	Ayuda económica complementaria y subsidiaria de los ingresos de la unidad familiar. Es una prestación complementaria y subsidiaria de cualquier otro tipo de recursos y prestaciones sociales económicas previstas en la legislación vigente. Se concede, con carácter general por periodos de 6 meses hasta un máximo de 24. Excepcionalmente se podrá superar dicho período máximo de concesión cuando concurren causas contempladas reglamentariamente. Las personas beneficiarias de Renta de Inclusión estarán obligadas, salvo en casos excepcionales, a establecer un acuerdo de incorporación social o socio-laboral con objetivos de inserción. Requisitos: Personas con una edad comprendida entre 25 y 65 años, residir legalmente en territorio español, acreditar la residencia efectiva y continuada en Navarra durante los veinticuatro meses anteriores a la solicitud de la ayuda, tener ingresos económicos inferiores a los establecidos para la prestación, en el último semestre y haber solicitado previamente de cualquiera de las Administraciones y de la Seguridad Social las pensiones o subsidios de cualquier índole que le pudieran corresponder.	Departamento de Políticas Sociales. GN.
2.d) SAAD	Con la entrada en vigor el 1 de enero de 2007 de la Ley 39/2006, de 14 de diciembre, de Promoción de la Autonomía Personal y Atención a las personas en situación de dependencia (Ley de Dependencia) nace un nuevo derecho para todos los ciudadanos y ciudadanas. Con el Sistema para la Autonomía y Atención a la Dependencia (SAAD) que la Ley crea, todas las personas mayores o con discapacidad que no puedan valerse por si mismas serán atendidas por las Administraciones Públicas, garantizándoles el acceso a los servicios sociales públicos y a las prestaciones económicas más adecuadas a sus necesidades.	IMSERSO

<b>3. INDICADORES DE LAS CONDICIONES DE TRABAJO</b>		
<b>3.A) INDICADORES DE SALARIOS</b>		
-Coste laboral Total por trabajador y mes	Es el coste total en que incurre el empleador por la utilización de factor trabajo. Incluye el Coste Salarial más los Otros Costes (percepciones no salariales y cotizaciones obligatorias a la seguridad social)	ETCL (Encuesta Trimestral del Coste Laboral)
-Coste Salarial por trabajador y mes	Comprende todas las remuneraciones, tanto en metálico como en especie, realizadas a los trabajadores por la prestación profesional de sus servicios laborales por cuenta ajena. Incluye el salario base, los complementos salariales, pagos por horas extraordinarias, pagos extraordinarios y pagos atrasados.	ETCL
<b>3.B) JORNADA LABORAL</b>		
-Horas pactadas por trabajador y mes	Es el número de horas que cada trabajador dedica a desempeñar su actividad laboral. Se distinguen entre horas efectivas (Son las horas realmente trabajadas tanto en periodos normales de trabajo como en jornada extraordinaria, incluyendo las horas perdidas en lugar de trabajo, que tienen la consideración de tiempo efectivo en virtud de la normativa vigente.) y horas no trabajadas (Son las horas no trabajadas durante la jornada laboral por cualquier motivo)	ETCL
<b>3.C) INDICADORES DE TEMPORALIDAD</b>		
-Tasa de temporalidad:	Es la proporción de asalariados con contratos temporales sobre el total de asalariados.	EPA
-Datos de contratación	Recoge información sobre los contratos registrados en los Servicios Públicos de Empleo en función de su tipología: temporales, indefinidos (iniciales, convertidos).	Servicio Público de Empleo
3.D) ERE	Expediente de Regulación de Empleo o Expediente de Despidos Colectivos. el procedimiento administrativo que se exige para solicitar una suspensión temporal de contratos laborales o un despido colectivo	Dirección General de Trabajo y Prevención de Riesgos
<b>3.E) SINIESTRALIDAD LABORAL</b>		
-Nº de Accidentes de trabajo con baja	Es el volumen total de Accidentes de Trabajo con baja registrados en un periodo determinado	Minis. Empleo y Seg. Soc.
-Índice de incidencia de los accidentes de trabajo	Es la relación de accidentes de trabajo por cada 100.000 trabajadores. Los índices de incidencia en media mensual representan el número de accidentes en jornada de trabajo con baja que se han producido por término medio en cada mes por cada cien mil trabajadores y dividido por el número medio mensual de afiliados a la Seguridad Social a fin de mes con la contingencia de accidentes cubierta (Régimen General, Régimen Especial de la Minería del Carbón, Régimen Especial Agrario cuenta ajena, Régimen Especial del Mar y los trabajadores del Régimen Especial de Autónomos que han optado por la cobertura específica de contingencias laborales).	Minis. Empleo y Seg. Soc.



#### 4. INDICADORES ECONÓMICOS

##### INDICADORES MACROECONÓMICOS

PIB	<p>Es el valor monetario de los bienes y servicios finales producidos por una economía en un período determinado.</p> <p>El PIB a Precios de Mercado se estima a través de tres vías:</p> <ul style="list-style-type: none"> <li>-La vía del gasto (demanda)</li> <li>-La vía de la producción (oferta)</li> <li>-La vía de la distribución (renta)</li> </ul>	CTN (Contabilidad Trimestral de Navarra)
PIB por la vía de la DEMANDA (método del GASTO)	<p>Es la suma de todas las erogaciones realizadas para la compra de bienes o servicios finales producidos dentro de una economía, es decir, se excluyen las compras de bienes o servicios intermedios y también los bienes o servicios importados.</p> <p>PIB a Precios de Mercado es igual a la suma de:</p> <ul style="list-style-type: none"> <li>-Demanda Interna <ul style="list-style-type: none"> <li>-Gasto en consumo final <ul style="list-style-type: none"> <li>-Gasto en consumo final de los hogares e ISFLSH</li> <li>-Gasto en consumo final de las AAPP</li> </ul> </li> <li>-Formación Bruta de Capital <ul style="list-style-type: none"> <li>-Formación Bruta en Bienes de Equipos y Otros</li> <li>-Formación Bruta de Capital en Construcción</li> </ul> </li> </ul> </li> <li>-Demanda Externa</li> </ul>	CTN
-Demanda Interna	Es la suma del gasto en consumo final de los hogares y las AAPP y la formación bruta de capital (inversiones en bienes de equipo y construcción).	CTN
-Gasto en consumo final	Suma de los gastos en los hogares y en las AAPP.	CTN
-Gasto en consumo final de los hogares e ISFLSH	Indicador de gasto en 8 grupos de productos: Alimentos, bebidas y tabaco; bienes energéticos; bienes duraderos; bienes no duraderos; servicios de hostelería; servicios de transporte y comunicaciones; servicios de alquiler de vivienda; resto de servicios.	CTN
-Gasto en consumo final de las AAPP	Gastos de personal y gastos para las compras corrientes de bienes y servicios en las Administraciones Públicas.	CTN
-Formación Bruta de Capital	Se refiere al gasto en inversiones calculado tanto en capital fijo como en existencias.	CTN
-Formación Bruta en Bienes de Equipos y Otros	Inversiones de bienes de equipo y otros (incluyendo variación de existencias)	CTN
-Formación Bruta de Capital en Construcción	Inversiones en construcción.	CTN
-Demanda Externa	Extrapolación del dato anual con indicadores de producción	CTN
PIB por la vía de la OFERTA (método del Valor Agregado de la PRODUCCIÓN)	<p>Es la suma de los valores agregados de las diversas etapas de producción y en todos los sectores de la economía. El valor agregado que agrega una empresa en el proceso de producción es igual al valor de su producción menos el valor de los bienes intermedios.</p> <p>PIB a Precios de Mercado es igual a la suma de:</p> <ul style="list-style-type: none"> <li>-VAB pb AGRICULTURA</li> <li>-VAB pb INDUSTRIA</li> <li>-VAB pb CONSTRUCCIÓN</li> <li>-VAB pb SERVICIOS <ul style="list-style-type: none"> <li>-VAB pb Servicios de Mercado</li> <li>-VAB pb Servicios de No Mercado</li> </ul> </li> <li>-IMPUESTOS NETOS SOBRE PRODUCTOS</li> </ul>	CTN

<p>PIB por la vía de la RENTA (DISTRIBUCIÓN)</p>	<p>Es la suma de los ingresos de los asalariados, las ganancias de las empresas y los impuestos menos las subvenciones. La diferencia entre el valor de la producción de una empresa y el de los bienes intermedios tiene uno de los tres destinos siguientes: los trabajadores en forma de renta del trabajo, las empresas en forma de beneficios o el Estado en forma de impuestos.</p> <p>PIB a Precios de Mercado es igual a la suma de:</p> <ul style="list-style-type: none"> <li>-Remuneración De asalariados</li> <li>-Excedente Bruto de Explotación</li> <li>-Impuesto neto sobre la producción y las importaciones</li> </ul>	CTN
-Remuneración de asalariados	Es la masa salarial, se calcula como el producto del total de asalariados y la remuneración por asalariado	CTN
-Excedente Bruto de Explotación	Se refiere a la suma de los beneficios empresariales. El excedente bruto de explotación es un saldo contable que se obtiene como diferencia entre el valor añadido bruto y la suma de la remuneración de asalariados y los impuestos netos sobre la producción. Comprende el resto de rentas generadas en el proceso de producción, así como el consumo de capital fijo.	CTN
- Índice de producción industrial (IPIN)	El Índice de Producción Industrial de Navarra (IPIN), es un indicador que mide la evolución mensual del valor añadido bruto de la industria navarra y cuyos datos se obtienen mediante una encuesta a establecimientos industriales de Navarra sobre la producción de los artículos más representativos. Este índice se elabora de forma análoga al Índice de Producción Industrial de España, siguiendo una metodología plenamente armonizada con la de los países de la UE. Se considera, además, fundamental dentro del análisis económico, puesto que permite observar de forma rápida y resumida la evolución de la actividad industrial, teniendo asimismo un papel clave en la elaboración de productos de síntesis, como la Contabilidad Trimestral de Navarra. La muestra de Navarra se compone de 45 productos y 114 establecimientos. De estos 46 son encuestados directamente por el Instituto de Estadística de Navarra y 68 por el Instituto Nacional de Estadística.	IEN
<b>1.B) INDICADORES DE EMPLEO Y PRODUCTIVIDAD</b>		
-Ocupados	Personas ocupadas a tiempo completo	CTN
-Productividad Aparente del Factor Trabajo	Es el valor total de la producción por trabajador ocupado. Se refiere a la cantidad de bienes y servicios que un empleado puede producir por hora de trabajo.	CTN
<b>1.C) INDICADORES DE PRECIOS:</b>		
-IPC (Índice de Precios al Consumo)	Indicador que mide la evolución del nivel de precios de los bienes y servicios de consumo adquiridos por los hogares residentes en Navarra.	IPC-INE
-Deflactor del PIB	El Deflactor del PIB es un índice de precios que recoge la variación que se ha producido en el nivel de precios de un territorio durante un periodo determinado. Es un indicador parecido al IPC (Índice de Precios al Consumo), si bien éste último sólo tiene en cuenta aquellos bienes y servicios destinados al consumo, mientras que el "deflactor del PIB" considera todos los bienes y servicios producidos en el territorio.	CTN



**gabinete  
de estudios**

**comisiones obreras de navarra  
nafarroako langile komisioak**