

INFORME DE SEGUIMIENTO MEDIOS DE COMUNICACIÓN

1 de julio



Siemens Gamesa cierra su planta de Aoiz, con 239 trabajadores

Asegura que la planta fabrica palas de aerogeneradores que ya no son competitivas

Sorpresa entre los sindicatos, que afirman que hay trabajo y confiaban en su continuidad

“Es un mazazo para el pueblo y redoblará el paro en la comarca”, lamenta el alcalde de Aoiz

PÁG. 19



Amaia Zaratiegui Pardo, familiar de una víctima, extiende el abono sobre un cerezo. A su lado, Ana Gracia y Mikel Mendinueta Egaña esperan para seguirle en la tarea.

EDUARDO BUXENS

Por las víctimas del coronavirus

El Colegio de Enfermería de Navarra celebra un homenaje en su recuerdo

PÁG. 23

El departamento de Salud se prepara ante una posible **segunda oleada** del virus en otoño

PÁG. 16-17

Mamparas e hidrogel de manos en las 16 nuevas villavesas

El transporte urbano de Pamplona ha recuperado el 55% de los viajeros tras el hundimiento por la crisis de la pandemia

La flota de vehículos dispone de **159 autobuses**, de los que 57 son híbridos y 6 son eléctricos

PÁG. 26



Osasuna estudia otra fórmula para compensar los abonos

Los socios que renueven tendrán un descuento en torno al 20% y los que no sigan podrán recobrar el dinero

PÁG. 36-37

España tiene 5 candidatos para la vacuna de la covid-19

PÁG. 2-3

NACIONAL	2	DEPORTES	36
INTERNACIONAL	6	CLASIFICADOS	43
ECONOMÍA	8	ESQUELAS	51
OPINIÓN	12	CARTELERIA	54
NAVARRA	16	FARMACIAS	60
PAMPLONA	26	LOTERÍAS	61

El Banco de España retrasa la plena recuperación hasta finales de 2022

Pide más recaudación a través de impuestos y una revisión del gasto

A corto plazo, sugiere que se deje compaginar el ERTE con un trabajo en otra empresa para no retrasar la vuelta laboral

A medio plazo, propone subir el tipo reducido del IVA, los impuestos al alcohol y tabaco, y revisar Sociedades

EDURNE MARTÍNEZ
Madrid

Los sectores más afectados a nivel mundial por la crisis del coronavirus serán la hostelería, la restauración, el transporte y el ocio, según confirmó el Banco de España en su Informe Anual publicado ayer. Por ello, en España la crisis hundirá más la economía que en otros países del entorno, ya que estos sectores representan el 9% del PIB en la eurozona, pero su peso es del 13% en la economía española.

El organismo dirigido por Pablo Hernández de Cos recuerda que el PIB de nuestro país sufrió su mayor contracción de la historia en el primer trimestre (-5,2%), pero Oscar Arce, director general de Economía y Estadística del Banco de España, advirtió ayer de que la caída en el segundo trimestre será "sensiblemente más intensa". La mayoría de previsiones la sitúan en más del 20%.

El impacto en el empleo de esta crisis está siendo "particularmente acusado" en España, lo que supondrá que el nivel de actividad previo a la pandemia no se recupere "hasta finales de 2022", indica el informe.

En su hoja de medidas para salir de la crisis, el Banco de España aconseja al Gobierno que elabore un plan fiscal a medio plazo con



El gobernador del Banco de España, Pablo Hernández de Cos, en una foto de archivo.

EFE

medidas de ajuste como subir los tipos reducidos del IVA y los impuestos especiales –sobre todo, los medioambientales– y revisar el Impuesto de Sociedades.

Todo con el objetivo de aumentar la recaudación y poder retomar la senda de crecimiento económico anterior a la pandemia. Para ello también pide que la Autoridad Fiscal (Airef) realice una revisión del gasto público y reformar la Seguridad Social para que el sistema de pensiones sea sostenible a largo plazo. "Hay que recalibrar la cesta de impuestos para hacerla más favorecedora al crecimiento", sostiene la entidad.

El gobernador del Banco de España, Pablo Hernández de Cos, asegura que la política fiscal debe ser "la primera línea de defensa para luchar contra los efectos económicos de esta crisis". "Es la más adecuada para paliar la pérdida

de las rentas de hogares y empresas afectados, con acciones inmediatas, focalizadas y que se acomoden a una duración incierta y heterogénea", explica.

El organismo destaca la fuerte reducción de la afiliación a la Seguridad Social de 752.000 personas entre mediados de marzo –cuando se decretó el estado de alarma– y finales de mayo. Además, de una "utilización masiva" de los expedientes de regulación temporal de empleo (ERTE, 3 millones de personas) y del cese temporal de la actividad por parte de los autónomos (1,4 millones) a finales de mayo.

El supervisor asegura que la mayor parte del ajuste en el empleo está recayendo sobre los trabajadores temporales, un colectivo mucho más amplio en España que en los países de la UE. Así, la tasa de temporalidad se ha situa-

do, en promedio, en el 25,2% del empleo total en España, frente al 13,9% registrado en los demás países de la UE. "La economía española registra tasas de desempleo significativamente más elevadas que cualquier país de nuestro entorno", lamentan sus economistas.

Por ello, sugieren favorecer la formación de los trabajadores afectados por un ERTE y permitir "en algunos casos" compaginar esta situación con un trabajo en otra empresa para "no retrasar" la vuelta al mercado laboral de los empleados de los sectores más afectados por esta crisis.

Y es que la incidencia de la crisis en el empleo está siendo "muy heterogénea" por sectores, siendo más negativa en los servicios que en la industria. Así, el organismo indica que la incidencia de los ERTE en mayo en la hostelería ron-

CLAVES

■ Ayuda Europea: calcula la respuesta europea a la crisis en unos 1,1 billones de euros, entre los fondos de la UE, el MEDE y el Banco Europeo de Inversiones (BEI), lo que supone el 7,9% del PIB total de la UE.

■ Renta mínima: "puede resultar útil para reducir el nivel de pobreza extrema", aunque su diseño y aplicación se enfrentan a algunos retos significativos, como un "posible desplazamiento de algunas actividades a la economía sumergida".

daba el 55% del empleo total, seguido del ocio (42%) y de la fabricación de vehículos de motor (30%). Los menos impactados por los ERTE fueron agricultura y ganadería, con una tasa inferior al 2%.

Alto coste de la temporalidad
El gobernador explica que nuestro país tiene una tasa de paro y temporalidad "muy alta", lo que tiene un "elevadísimo coste económico y social que no nos podemos permitir". "Necesitamos políticas que aumenten la formación de nuestros desempleados y su adecuación a las demandas de las empresas. Y también un abanico de contratos laborales que repartan más equitativamente la protección de los puestos de trabajo fijos y temporales", señala.

Así, el organismo aboga a medio plazo por figuras como la de contratos con costes de despido crecientes por antigüedad y por modelos como la mochila austríaca, que combinen la acumulación por anticipado en un fondo de parte de los costes de despido mientras el trabajador mantiene un empleo con una indemnización.

España vivió la mayor subida del gasto público en 12 años en el primer trimestre

Estadística confirma el desplome de un 5,2% de la economía española en el primer trimestre

E. M. Madrid

Ayer se confirmó oficialmente el dato que ya adelantó el INE en abril: la economía española se desplomó un 5,2% en el primer trimestre de 2020, el peor dato de la serie histórica del Instituto Nacional de Estadística (INE) que comenzó en 1970. Tan solo fueron quince días a

final del trimestre, pero el parón de la actividad tras decretarse el estado de alarma a mediados de marzo hundió un 5,2% la economía del trimestre.

Hasta ahora, la mayor caída del PIB trimestral se había registrado en 2009, en plena crisis económica, pero el retroceso fue del 2,6%, la mitad que en esta ocasión. El coronavirus rompió así de brusca manera la tendencia al alza de la economía en los últimos nueve meses, que creció un 0,4% en el segundo, tercer y cuarto trimestre de 2019, respectivamente. El director de Coyuntura y Análisis Internacio-

nal de Funcas, Raymond Torres, explicó a Colpisa que si la economía siguió creciendo según lo previsto hasta el estado de alarma, "el PIB podría haber caído en torno a un 29% solo en esos quince días".

El desplome del PIB se explica por el hundimiento del consumo de los hogares (-6,6%) y la inversión empresarial (-8%) y en vivienda (-5,9%), así como de las exportaciones (-8,2%) y las importaciones (-6,6%). Todo, debido al confinamiento de la población a partir del 14 de marzo, que basó su consumo solo en productos de primera necesidad, cuando la demanda na-

cional estaba sosteniendo el PIB los anteriores trimestres. Por contra, el gasto público pisó el acelerador y creció un 1,8% trimestral, su mayor alza en doce años, como consecuencia de las primeras medidas gubernamentales para paliar los efectos de la crisis en las empresas y las familias.

En tasa anual, el PIB se contrajo un 4,1% frente al alza del 1,8% el trimestre anterior. En todo caso, un descenso menor que el -4,4% del segundo trimestre de 2009, en plena crisis financiera. El PIB no registraba tasas interanuales negativas desde finales de 2013.

El ahorro de los hogares toca su mayor nivel desde 2004

Los hogares españoles gastaron entre enero y marzo menos de lo que ingresaron, lo que llevó a que su tasa de ahorro se situara en el 1,7%, su valor más alto en un primer trimestre desde 2004, según los datos del Instituto Nacional de Estadística.

El confinamiento de la población en la segunda quincena de marzo supuso que los hogares aumentaran su renta disponible bruta un 1,2% mientras que gastaron un 5,2% menos, lo que contribuyó a un ahorro.

Una productora de ibéricos de Badajoz gana el Premio Nacional Pyme del Año 2019

DN Pamplona

La empresa pacense Señorío de Montanera, dedicada a la producción de jamones ibéricos y embutidos puros de bellota de la D.O.P. de la Dehesa de Extremadura, recibió ayer el Premio Nacional Pyme del Año 2019, organizado por el Banco Santander y la Cámara de Comercio de España. El acto de entrega contó con la presencia de la ministra de Industria, Comercio y Turismo, Reyes Maroto; el consejero delegado de Santander España, Rami Aboukhair; y el presidente de la Cámara de España, José Luis Bonet.

En la ceremonia se hizo entrega también de los accésits nacionales a la Internacionalización, que han recaído en la empresa IDE Electric, de Zaragoza; Digitalización e Innovación, en la empresa toledana Zennio Avance y Tecnología; Formación y Empleo, que ha ido a parar a la cántabra Joséln Sobaos y Quesadas y, por el último, el accésit a la Empresa Responsable para la valenciana División de Inversiones Agrícolas y Ganaderas, del Grupo Sanchiz.

La ministra de Industria, Comercio y Turismo, Reyes Maroto, felicitó a los ganadores de la tercera edición del Premio Nacional Pyme del Año, al que ha calificado como "uno de los reconocimientos más prestigiosos del mundo empresarial". Durante su intervención, se refirió a la crisis que ha provocado el covid-19 y a las medidas puestas en marcha por el Gobierno para ayudar a las empresas y los autónomos a mantener o recuperar la actividad. Sobre la fase de reconstrucción económica que ahora se afronta, recordó los recién presentados planes de apoyo al Turismo y la Automoción y pidió la colaboración de toda la sociedad, "ya que es un trabajo de todos", dijo, "con un gran aliado que es Europa. En estos momentos Europa debe salvar a Europa".

Por último, Reyes Maroto recordó que el Plan Estratégico de Política para la Pyme 2030, aprobado el año pasado y que se apoya en siete palancas para favorecer a la pequeña y mediana empresa, entre las que se encuentran la digitalización, la internacionalización y el multilateralismo, la sostenibilidad, el apoyo al talento, la interdependencia de las cadenas globales de valor o el impulso al emprendimiento. Todo, "centrado en las pequeñas y medianas empresas, porque España es un país de pymes", insistió.

Por su parte, el consejero delegado de Santander España, Rami Aboukhair, mostró su apoyo al tejido empresarial y destacó que las empresas "son el impulso de nuestra economía y el corazón de todo el país". Además, explicó que en estos momentos de incertidumbre confía en la empresa, en los empresarios y en su capacidad para sobreponerse a las dificultades y afirmó que "es fundamental la colaboración público-privada para remontar cuanto

Señorío de Montanera se hace con el galardón del Banco Santander y la Cámara de España

antes esta situación y reducir al máximo el daño al tejido empresarial que es clave para asegurar una recuperación rápida, sostenible e inclusiva".



Momento de la entrega de premio y accésit, ayer.

CEDIDA

EL MEJOR FRESCO, SIEMPRE EN

E. Leclerc

**HASTA EL SÁBADO
4 DE JULIO**



8,95

JARRETE DE CORDERO
Kilo



5,99

GALLO RACIÓN
Kilo



1,19

TOMATE PERA DE NAVARRA
Kilo



7,99

BONITO RUEDAS
Kilo



5,99

BONITO ENTERO
Kilo

¡Todas las novedades y promociones de E. Leclerc en tu mano!



DESCARGA AHORA
NUESTRA APP MÓVIL
MI E. LECLERC

Tarjeta virtual E. Leclerc, ofertas y descuentos, folletos, lista de compra...

Disponible en Google Play Store y Apple Store

GET IT ON
Google Play

Download on the
App Store

¡NUEVO!



ESCANÉAME



El Gobierno ya dispone del índice de alquiler para legislar sobre precios

Con 11 millones de datos revela zonas tensionadas en Madrid, Barcelona, Valencia, Málaga, Canarias y Baleares

Ábalos recuerda que el 38% de las familias destinan más de un 40% de ingresos al alquiler

J. M. CAMARERO / C. VALDIVIA
Madrid

El ministro de Transportes, Movilidad y Agenda Urbana, José Luis Ábalos, aprovechó ayer la presentación del índice de precios del alquiler para anticipar lo que ya había dejado caer antes de la crisis del coronavirus: la estadística elaborada por su departamento puede servir para "acertar en la toma de decisiones de forma útil en torno a políticas que ayuden a reducir los precios" de los arrendamientos.

Detrás de estas consideraciones subyace el punto del acuerdo programático entre PSOE y Unidas Podemos por el que se apostaba por este índice para que, por ejemplo, un ayuntamiento pueda determinar que si una zona de su ciudad registra incrementos "abusivos" de los alquileres los pueda "regular". Aunque Ábalos evitó pronunciarse expresamente sobre esta medida.

Un primer análisis refleja que algunas de las principales zonas "tensionadas" serían Madrid, Barcelona, Málaga, Valencia, Canarias y Baleares. La primera radiografía que deja este sistema estadístico estatal cuenta con 11,2 millones de datos de arrendamientos de los últimos cuatro años y que se actualizará cada ejercicio con información de 1,7 millones de inmuebles y 33.662 secciones censales. Se trata de datos procedentes de la Agencia Tributaria (también del INE, Registradores y otros organismos), excluidos los de País Vasco y Navarra, con sistema tributario foral propio.

La estadística muestra que el precio medio del alquiler se si-



Fachada de una inmobiliaria en Mallorca.

E.PRESS

tuó en los 588 euros (7,10 euros por metro cuadrado), aunque con notables diferencias interprovinciales. En Madrid o Barcelona, los precios en algunos distritos superan ampliamente los 1.000 euros (más de 10 euros/m²). Se trata de estadísticas inferiores a las que ofrecen los portales inmobiliarios, cuyos datos se basan en las ofertas de los propietarios, mientras que los de este índice reflejan al conjunto del mercado.

Ábalos indicó que el índice es una herramienta "que introduce transparencia y datos oficiales en el mercado de la vivienda, dando un mecanismo fiable a las administraciones públicas y al conjunto de actores del mercado inmo-

biliario". Así, habrá un conocimiento más preciso en este sector, y se podrán tomar medidas desde el ámbito público con mucho más conocimiento. Sobre todo, ha recalado Ábalos, teniendo en cuenta que "hablamos de un derecho básico, como es el derecho a la vivienda".

Entre otras muchas estadísticas, el ministro recordó una peligrosa realidad económica en la que se encuentran muchas familias: hogares en los que destinan más de un 40% de sus ingresos a pagar el recibo mensual del arrendamiento. En esa coyuntura se encuentra un 38% de las familias, aunque tras la crisis económica del coronavirus el acceso a la vivienda será mucho más

complicado para aquellos colectivos con más dificultades, como el de los jóvenes. Por eso, indicó, desde el Gobierno hay que "estar vigilantes", así como "garantizar políticas eficaces".

El índice también se ha enfocado en revelar la situación por la que atraviesan los jóvenes, de los cuales más del 52% son inquilinos y sufren subidas del precio de su vivienda desde hace años. "Atender las necesidades de los más jóvenes equivale a fortalecer al segmento poblacional sobre el que recaerá la ardua tarea de garantizar una reconstrucción inclusiva de España", indicó Ábalos, justificando la necesidad de políticas que garanticen un mínimo de estabilidad.

El déficit se dispara al 2,1% hasta abril por el gasto público

• El saldo refleja el coste de los ERTE, la rebaja de cuotas de Seguridad Social a empresas y la prestación por cese de autónomos

J. M. CAMARERO
Madrid

La evolución de las cuentas públicas comienzan a reflejar la realidad de la crisis por la que ha atravesado la economía durante la pandemia: el déficit del conjunto de las administraciones (Estado, comunidades, ayuntamientos y Seguridad Social) cerró abril en el 2,1% del PIB.

El dato contrasta con el descuadre del 2,8% que registraron las cuentas públicas al cerrar el año pasado, poco más del acumulado en apenas un cuatrimestre. El Gobierno estima que cerrará el año con un saldo negativo que represente el 10,3% del PIB.

Este repunte se explica por la batería de medidas puestas en marcha desde el decreto del estado de alarma, como los ERTE, la prestación para autónomos, las exoneraciones de cuotas sociales y otras medidas, así como por la parálisis de la actividad, que ha provocado una sangría de ingresos.

Sin embargo, Hacienda señala el "buen comportamiento" de las cuentas autonómicas, que registran un leve superávit gracias a los recursos transferidos por el Estado.

En lo que se refiere al déficit exclusivo de la Administración Central, se ha situado en los 32.251 millones de euros hasta mayo, lo que equivale a un 2,88% del PIB. El confinamiento ha provocado un descenso de los recursos del 10,6%. Asimismo, las medidas adoptadas por el Gobierno para mitigar los efectos sociales, económicos y laborales de la crisis conllevan un aumento de los gastos del 10,8% hasta mayo.

Luz verde a la reforma de la cadena alimentaria por unos precios justos

Planas dice que el mejor reconocimiento al sector primario tras la crisis es abordar sus problemas

E. MARTÍNEZ
Madrid

El Gobierno aprobó ayer en el Consejo de Ministros la tramitación del anteproyecto de ley que modifica la Ley de la Cadena Alimentaria, que prevé que esté en

otoño, para que se regulen los precios de los alimentos y se ponga fin a los "problemas estructurales" de este sector, como la debilidad en la negociación de agricultores y ganaderos. Así lo expuso el ministro de Agricultura, Luis Planas, que recordó que miles de estos trabajadores protestaron en las calles de todo el país en enero y febrero luchando por "precios justos".

Estas protestas condujeron a que el Gobierno aprobara el pasado 25 de febrero un decreto

ley para la modificación de la ley 12/2013 de la cadena alimentaria introduciendo la obligatoriedad del contrato escrito con referencia a los costes de producción tuvieran que ser inferiores a los precios de venta. "De esta forma se dejaba fuera de la ley a las prácticas que desacreditaban el trabajo de agricultores y ganaderos", explicó el ministro.

La reforma del Gobierno amplía la lista de productos incluidos en la cobertura comunitaria para todas las operaciones que

se realicen en España. "La cadena alimentaria ha tenido un comportamiento excelente durante toda esta crisis", reconoció el ministro, que explicó que el mejor reconocimiento que puede hacer el Gobierno a este sector es abordar los principales problemas como el desequilibrio en la cadena, la falta de transparencia en los precios y la debilidad de trabajadores en la negociación.

Asimismo, la nueva modificación de esta ley amplía la lista negra de prácticas desleales y el alcance de las sanciones. Un ejemplo es el veto a cancelar a partir de ahora las ventas de productos perecederos en menos de 30 días "porque sería imposible que el productor encon-

trara un nuevo comprador en el mercado", explicó Planas tras el Consejo de Ministros.

Mejores condiciones de pesca

Además, se aprobó el real decreto para la mejora de las condiciones de trabajo en el sector pesquero y elevar el nivel de protección de los pescadores en los buques, como con la formalización del contrato por escrito.

Se establecen las condiciones mínimas de los alojamientos de la tripulación, se introduce un derecho a la repatriación en caso de que la relación laboral se suspenda, se garantiza el derecho a la atención médica y no se permite el trabajo nocturno a los menores de 18 años.

El Gobierno contacta con 1.800 propietarios de viviendas vacías

2.638 viviendas sin habitar en seis municipios

Son dueños de tres o más viviendas en las que se han detectado indicios de estar deshabitadas

La carta alude a posibles expropiaciones, pese a que esto solo es viable cuando el propietario es un persona jurídica

AINHOA PIUDO
Pamplona

El departamento de Vivienda del Gobierno de Navarra envió el 15 de junio una carta a más de 1.800 destinatarios, propietarias de tres o más viviendas, ante los indicios de que alguna de ellas pudiera estar vacía según el consumo de agua registrado en el año 2019. El documento invitaba al remitente a acreditar ante la sección de Inspección del departamento que la vivienda no estaba realmente desocupada o, en caso de ser así, le proponía ponerla a disposición de Nasuvinsa para que pase a formar parte de la bolsa pública de alquiler, una opción que el Ejecutivo trata de incentivar ofreciendo ventajas como la garantía del cobro de la renta mensual, el buen estado del inmueble al finalizar el contrato o el abono del seguro del hogar, entre otros. También recordaba el documento, sin hacer ninguna especificación, que "la comprobación de los indicios de no habitación de viviendas puede derivar en la tramitación de los procedimientos de declaración de vivienda deshabitada, con las consecuencias de su inclusión en el censo de viviendas deshabitadas del ayuntamiento correspondiente y poder servir de base para la incoación del correspondiente expediente sancionador o



El consejero de Vivienda, José María Aierdi, y el director general, Eneko Larrarte, en el Parlamento. J.C.ORDOVILLA

expropiatorio cuando así correspondiera".

Este último párrafo es el que llevó ayer a Navarra Suma a calificar este documento de "despropósito" por el "tono de chantaje y amenaza con el que se han dirigido no a grandes tenedores de vivienda, sino a ciudadanos navarros". Así se lo hizo saber Jorge Esparza al consejero de Ordenación del Territorio, Vivienda, Paisaje y Proyectos Estratégicos, José María Aierdi, que compareció en el Parlamento para explicar la situación de la vivienda vacía a petición de I-E. Aierdi remarcó que, en el caso de los ciudadanos particulares, si la vivienda se declara deshabitada, se incluirá en el censo del ayuntamiento correspondiente, que podrá aplicar o no un impuesto espe-

cífico. "No es la Comunidad foral la competente en gravar esas viviendas". En cambio, los expedientes sancionadores y expropiatorios "proceden solamente si el titular es una persona jurídica" (entidades bancarias, filiales inmobiliarias, etc.) y "en caso de que lleven más de dos años deshabitadas". "Pero no nos engañemos, no parece viable. Son muchas menos viviendas de lo que pudiéramos pensar, algunas en muy mal estado. Estamos en contacto con los bancos para intentar movilizar esas viviendas, pero por otras vías", expuso el consejero.

También PSN y Geroa Bai se mostraron críticos con la redacción del documento, aunque cerraron filas con la actuación del Gobierno. "Podía haber estado

mejor redactada y podían haberse especificado las consecuencias si eres persona física o jurídica, pero lo que pretende es depurar datos", opinó Arantxa Biurrun (PSN). "Hay que subsanar los posibles errores y sustos que podemos haber dado a la ciudadanía. En cualquier caso, el tener viviendas identificadas me parece un acierto", coincidió Ana Ansa (Geroa Bai). Mikel Buil (Podemos), en cambio, dio por bien empleada la carta "si así conseguimos incorporar 300 ó 400 viviendas más". Por parte de I-E, Marisa de Simón felicitó al departamento, aunque le instó a que "ponga en marcha todas las herramientas de la ley foral 24/2013 de medidas urgentes para garantizar el derecho a la vivienda, incluido el censo de vi-

El Gobierno sigue inmerso en la elaboración del censo de viviendas vacías en Navarra. A través de un programa piloto, ha detectado hasta el momento 2.638 en seis municipios, propiedad de titulares de entre 3 y 19 viviendas, y el 72% de ellas en la comarca de Pamplona: 1.816 en Pamplona, pertenecientes a 1.363 titulares; 23 viviendas vacías en Ansoáin, con 19 titulares; 69 viviendas vacías en Burlada de 60 titulares; 499 viviendas vacías en Tafalla con 251 titulares; 202 viviendas en Olite con 142 titulares, y 29 viviendas en Caparrosa en manos de 25 titulares. Paralelamente, se han identificado 1.978 en manos de 64 entidades financieras, filiales inmobiliarias y fondos de inversión. De ellas, 596 viviendas tienen indicios de estar vacías. Otro gran tenedor de vivienda es el Arzobispado, con 516 viviendas, parte de las cuales están ocupadas, otras alquiladas, otras en situación de difícil uso y otras, vacías. "Pero no sabemos cuántas son, en septiembre hemos quedado con ellos para determinarlas".

vivienda vacía, el gravamen a la vivienda vacía y la expropiación si es precisa". Por último, Maiorga Ramírez (Bildu) pidió que se apueste por activación de la vivienda vacía y no por la nueva construcción, "algo que no parece que esté haciendo el Gobierno".

Aierdi recordó que la estrategia del Gobierno foral en materia de vivienda de alquiler tiene dos grandes ejes. El primero, la promoción de la vivienda pública, con 500 ya en marcha y el compromiso de llegar al millar para final de esta legislatura. El segundo es la movilización de vivienda vacía, aunque advirtió de que "no es la panacea". "Es una herramienta estratégica pero no es suficiente para dar respuesta a la demanda global que existe".

UGT, CCOO y CCP firman el IX Convenio Colectivo de VW

Tendrá una vigencia de seis años; ELA, LAB y CGT no firmaron el acuerdo alcanzado con la dirección de Landaben

Efe. pamplona

La dirección de la empresa y la mayoría de la representación social, integrada por UGT, CCOO y CCP, quienes con 12, 8 y 1 delegados, respectivamente, congregan el 72,4 % de la representación social, firmaron ayer el IX Convenio Colectivo de Volkswagen Navarra, que contempla una vigencia de

seis años (2018-2023). ELA (3), LAB (3) y CGT (2) no firmaron.

La directora de Recursos Humanos, Kerstin Scholz, valoró que "la larga vigencia de este convenio supone una clara apuesta por la estabilidad de la fábrica, especialmente importante en estos tiempos de incertidumbre por las consecuencias económicas derivadas de la pandemia". Por su parte, el gerente de Relaciones Industriales de VW Navarra, Jesús Galindo, resaltó la importancia del diálogo y el "espíritu constructivo" que han presidido las negociaciones que han permitido llevar a buen puerto este IX Convenio Colectivo. "El texto que hoy rubricamos su-



Representantes de la multinacional y de los sindicatos firmantes. DN

pone una excelente base para continuar trabajando con la parte social en medidas de productividad y flexibilidad que nos permitan situarnos en la mejor casilla de salida posible para aceptar futuros re-

tos de la marca y el Grupo VW.

Por su parte, el presidente del Comité de Empresa, Alfredo Morales (UGT), aseguró que el Convenio "recoge en su esencia las bonanzas del anterior, y las expecta-

tivas reales del futuro, con el segundo y tercer modelo para la fábrica. Un convenio histórico en un momento necesario para el desarrollo de nuestra planta y de nuestra Comunidad".



Un grupo de trabajadores en las instalaciones de la fábrica de palas de Gamesa en Aoiz que da empleo a 239 personas.

J.C. CORDOVILLA

“El cierre es un mazazo para Aoiz”, lamenta su alcalde

El alcalde de Aoiz, Ángel Unzué (EH Bildu), recibió a últimas horas de la tarde de ayer con perplejidad, enojo y preocupación la noticia del cierre de la planta de Gamesa en la localidad. “Es un mazazo para el pueblo, que redoblará el paro en una comarca que hace cinco años ya estaba castigada”, observó. Receló de las formas en que fueron informados de la novedad comité de empresa y él mismo. “Con las noticias que teníamos, el viernes solicité una reunión con la dirección de Gamesa para conocer cuáles eran sus intenciones. Me emplazaron a su departamento de comunicación. Hace escasamente veinte minutos (20.15 horas de ayer), el gerente me ha comunicado el cierre en una llamada de cortesía. Ya le he dicho que poco ha tenido de cortesía esa llamada”, señaló. El día de hoy lo dedicará a realizar gestiones y recabar información con dirección, comité de empresa y Gobierno de Navarra, al que dará traslado de la preocupación generada en la localidad.

Gamesa anuncia el cierre de la fábrica de Aoiz y deja en la calle a 239 personas

Presentará un ERE para un máximo de 239 trabajadores, la totalidad de la plantilla

Malestar y sorpresa en Gobierno y sindicatos que dicen que había carga de trabajo para todo el año

D. DE MIGUEL / N. GUTIÉRREZ
Pamplona

La división de aerogeneradores terrestres (onshore) de la multinacional Siemens Gamesa, en la que se encuadra la planta navarra de Aoiz, con 239 trabajadores, llevaba tiempo en el punto de mira. Pero la reciente sustitución de su CEO Markus Tacke por Andres Nauen al frente del grupo terminó por encender todas las alarmas

haciendo peligrar el futuro tanto de la planta navarra como las de Cuenca y Somoza (A Coruña). El propio Ejecutivo foral había mantenido contactos en los últimos días con la empresa.

Los peores augurios se confirmaban pasadas las ocho. A través de un comunicado, la multinacional anunciaba de manera oficial el cierre de la fábrica navarra. Una decisión que pilló por sorpresa a los sindicatos que, pese a los rumores de las últimas semanas, confiaban en que la carga de trabajo, “hasta finales de año” e, incluso, “septiembre de 2021”, según la fuente, permitiera la continuidad de la planta o, al menos, dilatarla la decisión. Ni el comité de empresa de la fábrica ni las federaciones habían recibido comunicación alguna de la empresa lo que causó un profundo malestar entre las centrales. Los trabajadores consultados sí esperaban que esta semana la empresa realizara “algún anun-

ció”. El Gobierno de Navarra trasladó su “profundo malestar” con la decisión y aseguró que está en contacto con el Ejecutivo de Pedro Sánchez para analizar “todas las posibilidades”.

Siemens Gamesa esgrime que el cierre de Aoiz se debe a su falta de competitividad, al no tener capacidad para fabricar las palas que demanda el mercado eólico en estos momentos. La fábrica navarra está especializada en el modelo SG 3.4-132, con un rotor de 132 metros, principalmente para el mercado doméstico y, según la empresa, sus altos costes y su localización geográfica, a más de 200 kilómetros del puerto más cercano, hacen inviable su competitividad para la exportación. “La nueva generación de turbinas terrestres (onshore), con rotores de hasta 170 metros, será clave para incrementar la competitividad del negocio onshore y garantizar el éxito de la compañía. Estos grandes mo-

delos suponen ya cerca de la mitad de la demanda de turbinas y serán fundamentales para aumentar la rentabilidad y garantizar la continua reducción del coste de la energía eólica”, defiende la empresa haciendo hincapié en la necesidad de adaptarse a las condiciones del mercado eólico global, caracterizado por una fuerte competencia y presión de precios que ha deteriorado los márgenes de los fabricantes de aerogeneradores. “Hemos tomado una decisión muy difícil y somos plenamente conscientes de su impacto en nuestros trabajadores y su comunidad local. Haremos todo lo que esté a nuestro alcance para ayudar a las personas afectadas”, explicó Alfonso Faubel, CEO Onshore de Siemens Gamesa.

La compañía pondrá en marcha un Expediente de Regulación de Empleo para un máximo de 239 personas. Las negociaciones con los representantes de los trabaja-

dores comenzarán en los próximos días, de acuerdo con la regulación vigente.

Siemens Gamesa cuenta con sólidas raíces en la comunidad foral, donde se encuentra su centro mundial de ingeniería para el desarrollo y validación de tecnologías onshore. Además, la empresa instalará y probará en la sierra de Alaiz el prototipo de su última generación de turbinas, Siemens Gamesa 5.X. En los dos últimos años, la compañía había venido reforzando las actividades vinculadas a la I+D, menos expuestas a los vaivenes del mercado, y en los últimos dos años hemos incorporado a 450 personas en Navarra y el País Vasco. “España seguirá siendo el país donde tenemos una mayor presencia industrial”, concluyó Faubel quien quiso remarcar la “obligación” de la compañía de tomar las medidas necesarias para garantizar su viabilidad a largo plazo.



**lentes graduados
polarizados
para una visión increíble**

**OPTICAS
ROUZAUT**

Chapitela, 21
948 224 010

PAMPLONA

Avda. Bayona, 9
948 366 666

Navarra prevé volver al escenario precovid a final de 2021 o principio de 2022

El vicepresidente Javier Remírez confía en que a lo largo de julio puedan concretar el presupuesto para el Plan Reactivar

DIANA DE MIGUEL Pamplona

Nadie hubiera podido imaginar hace unos meses, cuando los economistas analizaban decíma a decíma las previsiones de crecimiento, que la pandemia de la covid-19 llevaría a los organismos internacionales a proponer horquillas de hasta seis puntos de PIB de diferencia entre el peor y el mejor de los escenarios. Pero aunque la incertidumbre sigue siendo la gran protagonista de esta crisis, el vicepresidente del Ejecutivo foral, Javier Remírez, se atrevió ayer con un pronóstico sobre la recuperación de la eco-

Gobierno y agentes sociales compartieron foro de debate tras su reciente desencuentro por la ayuda a los ERTE

nomía navarra que, remarcó, "no será tan a corto plazo como la caída, pero sí en un tiempo razonable". "Para el cuarto trimestre de 2021 o el primero de 2022 esperamos recuperar la situación precovid y a partir de ahí crecer", aventuró durante una mesa redonda organizada por NavarraCapital.es en la que también participaron Carlos Fernández Valdivielso, secretario general de la CEN, Chechu Rodríguez, secretario general de CCOO y Marisol Vicente, secretaria de Política Sindical de UGT.

Era la primera vez que Gobierno y agentes sociales se encon-

traban públicamente tras el desencuentro que protagonizaron hace unos días a cuenta del complemento para los ERTE, uno de los compromisos que se alcanzaron en el marco del acuerdo del diálogo social cuyo importe se prevé cerrar a finales de julio. "Es fundamental completar las prestaciones pero el café para todos no es posible", apostilló Chechu Rodríguez. "Se necesita un liderazgo público apoyado en la concertación social", completó la representante de UGT. Desde la CEN, su secretario general abogó por priorizar las ayudas a autónomos, micropymes y pymes y por ir pensando en ampliar los plazos de pago con el ICO y sociedades de garantía recíproca.

Los cuatro dejaron claro que su voluntad es la de seguir llegando a acuerdos en el ámbito del diálogo social "clave y primordial", remarcó Remírez quien

FRASES

Javier Remírez

VICEPRESIDENTE DEL GOBIERNO

"Esperamos tener los recursos suficientes para el plan reactivar"

Carlos Fdez. Valdivielso

SECRETARIO GENERAL CEN

"Debemos pensar ya en ampliar los plazos de pago a entidades como el ICO"

Chechu Rodríguez

SECRETARIO GENERAL CCOO

"Es fundamental completar prestaciones de trabajadores en ERTE"

Marisol Vicente

ACCIÓN SINDICAL UGT

"Se necesita una campaña de tranquilidad y confianza"

quiso precisar que quedan por concretar "algunas cuestiones" y que el Gobierno "va a tener la mano tendida a todos los que quieren contribuir". Confía en que a lo largo de este mes puedan concretar el presupuesto con el que contará el Plan Reactivar Navarra.

Satse ve "clave" a la enfermería para las residencias

• En sindicato considera esencial su papel en la coordinación entre residencias y servicios sanitarios

Europa Press. Pamplona

El sindicato de enfermería en Navarra Satse considera que las enfermeras son "claves" para "liderar la imprescindible coordinación entre residencias y servicios sanitarios".

Por ello, reclama al Gobierno foral que, "dentro de las mejoras que necesitan los centros de mayores y sociosanitarios", se propicie "un aumento de las plantillas de enfermeras y que estos profesionales puedan liderar la necesaria coordinación y comunicación entre los ámbitos sanitarios y de servicios sociales, logrando así una mejor atención socio-sanitaria a los mayores residentes".

En este sentido, Satse remarca que "viene advirtiendo desde hace tiempo sobre las deficiencias existentes en los centros sociosanitarios y de mayores de la comunidad en materia de recursos humanos y materiales, así como en su relación con los servicios sanitarios".

Abonado el último pago de la prestación a autónomos

• La Seguridad Social abonó ayer el pago extraordinario a 18.642 trabajadores por cuenta ajena de Navarra

Europa Press. Pamplona

La Seguridad Social abonó ayer 1.138 millones de euros a los 1,46 millones de trabajadores autónomos beneficiarios de la prestación extraordinaria en el mes de junio. De ellos, 18.642 son trabajadores por cuenta ajena de Navarra.

La prestación extraordinaria fue aprobada el pasado marzo para los trabajadores autónomos que se vieron obligados a cerrar por el estado de alarma y para quienes, pudiendo continuar con su actividad, tuvieron una caída de la facturación del 75% respecto al promedio de los seis meses anteriores a la solicitud.

Supone una prestación equivalente al 70% de la base reguladora (un mínimo de 661 euros/mes), además de la exoneración total de las cotizaciones sociales. Durante los tres meses y medio que ha estado vigente esta prestación, la Seguridad Social ha abonado 3.708 millones de euros en prestaciones extraordinarias.



Chechu Rodríguez (CCOO), Carlos Fernández Valdivielso (CEN), Javier Remírez (Gobierno) y Marisol Vicente (UGT), ayer, durante el debate. BUXENS

EL IMPACTO DE LA COVID-19 EN LA EMPRESA

■ **El 61,5% de las empresas afirma que ha visto reducida su actividad a la mitad por la covid-19.** Es una de las conclusiones que arroja la encuesta "El impacto del covid-19 en la empresa Navarra" encargado por NavarraCapital.es a la socióloga Eva Perjuániz y presentado ayer. El trabajo de campo de la encuesta, en la que han participado 338 empresas de la comunidad, se llevó a cabo entre el 4 y el 16 de mayo.

■ **Casi el 51% de las empre-**

sas no ha reducido su plantilla o la ha incrementado. Una dato que revela el importante papel que han tenido los ERTE para frenar la destrucción de empleo a pesar de que la mayoría de las empresas reconocen haber reducido tanto su actividad como sus ingresos.

■ **El 41,5% de las empresas afirma haber abierto nuevas vías de negocio o estar inmersas en un proceso de reconversión-readaptación de su actividad.** Según la encuesta, si a

este grupo de empresas le sumamos las que lo han intentando aunque les ha resultado difícil, el porcentaje se incrementa hasta el 57,5%.

■ **El teletrabajo, los equipos de protección y los ERTE por fuerza mayor, las medidas más utilizadas por las empresas.** Hasta el 66,2% de las empresas reconocen en la encuesta haber implementado el teletrabajo y casi el 32% aseguran haber solicitado un ERTE por fuerza mayor. La compra y dis-

tribución de equipos de protección y material sanitario la ha puesto en marcha el 43% de las compañías.

■ **Entre el aprobado justo y el suspenso.** Así valoraban las empresas su situación con un reparto casi similar entre las empresas que "suspenden" y el grupo de las que "aprueban". La nota sube cuando se les pregunta por la valoración de la economía y la propia empresa navarra. Un 33% le otorgan entre un 7 y un 10.



Desde la izquierda, Álvaro Sáiz de Aja y Manuel Fraile, responsable de Urbanos y director comercial de MAN; Juan Giménez, director de Moventis; Josep María Martí, consejero delegado de Moventia; David Campión, presidente de la Mancomunidad; Berta Miranda, directora de Transportes del Gobierno foral; Ramón Palau, gerente de TCC Pamplona; Jesús Velasco, director de Transportes de la Mancomunidad; Manuel Arellano, vicepresidente de Cermin; Alfonso Amorena, gerente de la Mancomunidad y Toni Fernández Capellán, director técnico de TCC. JOSÉ ANTONIO GOÑI

Mamparas y dispensadores de hidrogel en las 16 nuevas villavesas

La de ayer es la mayor incorporación a la flota en un solo año, ahora son buses 159, de ellos 57 híbridos y 6 eléctricos

PILAR FDEZ. LARREA Pamplona

El transporte urbano comarcal estrena 16 autobuses, el mayor incremento de flota en un solo año. Todos llevan mampara en el puesto del conductor y dispensador de hidrogel para los viajeros.

La puesta de largo de los vehículos suele coincidir con los días previos a San Fermín, y este año ha llegado con semanas de recuperación tras el hundimiento en la pandemia. Los datos del lunes apuntan a 70.000 usuarios diarios, el 55% de los que había en febrero. El regreso de los viajeros se sitúa entre los 1.500 y 2.000 diarios, pero la Mancomunidad no espera recuperar las mejores cifras hasta el año próximo. "Tardaremos en vol-

El servicio ha recuperado el 55% de los viajeros tras el hundimiento por la pandemia y ahora suma 70.000 diarios

ver, si es que lo hacemos. El misterio es septiembre", subrayó David Campión, presidente de la entidad, la influencia de si las clases son presenciales o no en las universidades, los colegios, el teletrabajo... A su lado, Josep Martí, consejero de Moventia, la sociedad de la concesionaria, animó a los ciudadanos a "quitarse el miedo y subir al autobús".

Reparó Campión en que el transporte público ha sido, tras el sanitario, el sector más vapuleado por el covid-19. "Pero a diferencia de la sanidad, aquí cuantos más viajeros haya menos coste tendrá el servicio", indicó y precisó que la crisis ha dejado un sobredéficit de entre 4 y 6 millones. Si el sistema de financiación no cambia lo abo-



Una persona se lava las manos en el dispensador de hidrogel. J.A. GOÑI

narán en un 65% el Gobierno de Navarra, y en un 35% los 18 ayuntamientos. "Este año el Gobierno ha aportado 11 millones al transporte urbano comarcal", incidió Berta Miranda, directora de Transportes del Ejecutivo. En total hay 159

villavesas, de ellas 56 son híbridas y seis eléctricas, "con lo que el 40% es sostenible", destacó Campión. El 30% de la flota tiene mamparas. Llegaron como elemento de seguridad para los chóferes y ahora son, además, un escudo antiviral.



Trabajadores de TCC concentrados frente a los nuevos autobuses. J.A. GOÑI

Protesta del comité, que busca reanudar la mesa del convenio

Representantes de los conductores se concentraron durante la presentación de los autobuses en Ezkaba

P.F.L. Pamplona

David Campión, presidente de la Mancomunidad, agradeció en la presentación de los autobuses "el terrible esfuerzo" de la plantilla de

TCC durante la pandemia. El acto se celebró por primera vez en las cocheras de Ezkaba. En el aparcamiento. Justo detrás, frente a los vehículos "bautizados", se colocaron representantes del comité de empresa de la concesionaria, TCC, en protesta por la ausencia de conversaciones para el convenio colectivo. "Menos fotos, más convenio", decía una de las pancartas. "100% servicio, 100% seguridad", apuntaba la otra. El comité reclama desde volver al total del servi-

cio. David Campión indicó que actualmente se presta el 82% de la capacidad total del servicio, para transportar al 55% de viajeros que había antes de la pandemia. Con estas cifras, no regresarán de momento al 100%. "Estamos encantados con los nuevos coches, pero seguimos sin convenio y no es de recibo", destacó Carlos Villain, presidente del comité. "El propio gerente nos invitó a la presentación y hemos venido, pero con reivindicaciones", añadió.

EN LAS COCHERAS

CINCO, AL DESGUACE; ONCE, EN RESERVA

6,75 años tiene ahora de media la flota de autobuses. Tras la incorporación de los 16 nuevos, se retirarán cinco al desguace, pero once se reservan "en previsión de posibles limitaciones de aforo en los próximos meses como consecuencia del covid-19".

SIETE DE LOS 16 SON ARTICULADOS

De 18 metros de longitud y de la marca MAN, tienen un motor híbrido, con una potencia de 265 kW. La capacidad: 152 plazas, de ellas 37 sentadas, más dos sillas de ruedas. Los otros nueve son de doce metros, con 105 plazas, 23 sentadas y dos sillas de ruedas.

EL 100% DE LOS AUTOBUSES TIENEN CÁMARAS

Con los 16 nuevos, el total de la flota cuenta con cámaras de seguridad en el interior del autobús, con el fin de evitar actos vandálicos. El mismo objetivo tenían las mamparas, que ahora son además de escudo antiviral.

SENSORES CUENTA PERSONAS

Se instalaron a finales del año pasado dentro de las mejoras tecnológicas, y han sido una herramienta "altamente fiable" para controlar los aforos durante el estado de alarma y limitaciones.

VALIDADORAS PARA PERSONAS EN SILLA

Hay una máquina canceladora a la entrada del autobús y otra, a menor altura, frente a la puerta central, donde está la rampa para el acceso de personas en silla de ruedas. De esa forma, pueden validar la tarjeta ellas mismas.

EL SÁBADO SE INICIA EL HORARIO DE VERANO

Otros años el 15 de julio comienza el horario de verano en las villavesas. Sin Sanfermines, han decidido adelantarlo. Desde ese día habrá 98 buses los días laborables (frente a los 101 del verano de 2019), 79 los sábados (once menos) y 53 los domingos.

Diario de

Noticias

LOS PARTIDOS APOYAN QUE OSASUNBIDEA ATIENDA A DEPORTISTAS FEDERADOS

GOBIERNO Y FEDERACIONES PODRÍAN LLEGAR A UN ACUERDO PARA LA PRÓXIMA TEMPORADA // P54



ENRIC GALLEGO
DELANTERO DE OSASUNA

“No me como la cabeza e intento mejorar”

PÁGINA 48



SIEMENS GAMESA CIERRA LA PLANTA DE AOIZ Y DEJA SIN EMPLEO A 239 TRABAJADORES

● La compañía argumenta que el modelo de pala que fabrica se ha quedado pequeño ● Pone fin a once años de proyecto en la villa ● El alcalde de la localidad recibe la noticia como “un mazazo para la economía y el empleo” de Aoiz y comarca

INFORMACIÓN EN PÁGINA 25

Maya apela a la responsabilidad pero acudirá, “a título personal”, a los actos religiosos de San Fermín

MÁS DE 200 AGENTES REFORZARÁN EL DISPOSITIVO DE POLICÍA MUNICIPAL PARA GARANTIZAR LA SEGURIDAD EN EL CENTRO DE LA CIUDAD; UN CENTENAR CUBRIRÁ INCIDENCIAS EN LA MAÑANA DEL CHUPINAZO // P32 Y 33



El Pirineo, destino turístico sostenible

PLAN DE REVITALIZACIÓN. El Ejecutivo foral presentó ayer al nuevo equipo territorial del Plan del Pirineo que impulsará el desarrollo de este proyecto en los 32 municipios de la zona pirenaica de Navarra. El grupo de dinamiza-

ción se dio a conocer en el transcurso del acto de inauguración de la oficina situada en Burgui, y que junto con la de Arike será sede del impulso del plan que pretende revitalizar la actividad de la zona. Foto: Gobierno de Navarra PÁGINA 43

Cuatro meses después, Navarra no suma positivos por covid-19

Los test de seroprevalencia sitúan en un 6,4% el nivel de inmunidad

El CHN podría aumentar en un 35% sus camas de UCI ante posibles rebrotes

PÁGINAS 4-5

El aeropuerto de Noáin reanuda mañana su actividad

PAMPLONA - El aeropuerto de Noáin reanuda mañana los vuelos regulares con Madrid. Como principal novedad, los acompañantes de los viajeros no podrán acceder a la terminal. PÁGINA 6

EL PIB CAE UN 4,4% EN LA COMUNIDAD FORAL EN DOS SEMANAS DE CONFINAMIENTO

PÁGINA 24

LA LEY MORDAZA GENERA 13.031 SANCIONES EN NAVARRA EN EL ESTADO DE ALARMA

PÁGINA 20

UN ATRACADOR SE LLEVA 6.000 € A PUNTA DE PISTOLA DE UN BANCO DE BUÑUEL

PÁGINA 12



Eva Istúriz y Marian García, directora y subdirectora del Instituto Navarro para la Igualdad.

Cuidados y tareas del hogar, cosa de todos

LA CAMPAÑA 'DALE LA VUELTA, COMPARTE EN IGUALDAD' BUSCA PROMOVER LA CORRESPONSABILIDAD Y ELIMINAR ESTEREOTIPOS

Un reportaje de Diario de Noticias | Fotografía Javier Bergasa

Tradicionalmente han sido las mujeres las encargadas de las tareas del hogar y de los cuidados familiares, actividades poco valoradas y estereotipadas por el rol de género pero muy importantes, tal y como ha puesto de manifiesto la situación provocada por la pandemia del covid. Es por eso que, el Gobierno de Navarra, a través del Instituto Navarro para la Igualdad (INAI/NABI), ha puesto en marcha la campaña *Dale la vuelta, comparte en igualdad* para promover la corresponsabilidad en los cuidados y las tareas domésticas, así como la conciliación corresponsable.

La campaña se dirige al conjunto de la ciudadanía, pero de forma específica apela al compromiso personal de los hombres para aumentar su implicación y dedicación en tareas y cuidados del hogar, en un contexto en el que la crisis sanitaria de la covid-19 ha afectado a la vida social, laboral y educativa del conjunto de la ciudadanía. Asimismo, tiene como objetivo eliminar los estereotipos de género y el rol de las mujeres cuidadoras y poner en valor el trabajo de los cuidados.

Según un estudio que ha puesto en marcha el INAI/NABI sobre el impacto del covid-19 en las mujeres navarras, se ha detectado que las mujeres que están teletrabajando priorizan la atención a las personas que requieren cuidados o al seguimiento de las tareas escolares, relegando su actividad laboral a horarios poco saludables (de madrugada o reduciendo las horas de descanso).



Cartel de la campaña.

so). De la misma manera, ante la parada de la actividad económica, la perspectiva de empobrecimiento es mayor para las mujeres, debido a que a ellas les afecta en mayor medida la precariedad laboral.

La directora gerente del INAI/NABI, Eva Istúriz, indicó que "la crisis presente tiene que servir de alarma y toma de conciencia de la exigencia y necesidad de una corresponsabilidad privada y pública".

"Se necesita un cambio de valores para construir una sociedad y unas relaciones igualitarias"

EVA ISTÚRIZ
Directora gerente INAI/NABI

ca, que rompa con la establecida división sexual del trabajo. Han sido las mujeres, muchas veces condicionadas por su rol de género asignado como cuidadoras principales, las que asumen mayoritariamente las tareas de cuidados y, en consecuencia, quienes más tiempo y medidas dedican a los cuidados familiares", apuntó, por lo que incidió en la "necesidad de un cambio de valores y comportamientos para construir una sociedad y unas relaciones más igualitarias. Las tareas y los cuidados en el hogar también son responsabilidad de los hombres y la campaña realiza una invitación expresa a que asuman su parte", señaló.

SUPERACIÓN DE LOS ESTEREOTIPOS
La campaña comienza a principios de julio y se prolongará hasta septiembre. En concreto, se mostrarán imágenes centradas en la corresponsabilidad en los cuidados a menores y en las tareas del hogar así como la superación de los estereotipos de género en ámbitos laborales y deportivos en los que aparecen mujeres y hombres, como es el caso de las bomberas o las futbolistas.

Igualmente, la campaña incluye un cuento infantil que, bajo el título *Igualdad diferentes*. Un cuento para darle la vuelta, quiere servir como instrumento pedagógico para transmitir la igualdad de género en los ámbitos cotidianos, tales como el hogar, la escuela o la práctica del deporte, y se difundirá próximamente en las bibliotecas navarras en un formato digital.

Fundación La Caixa destina 140.000 € para atender el envejecimiento y discapacidad

Cerca de 1.500 personas y su entorno familiar serán las beneficiarias de las ayudas a través de ocho proyectos

PAMPLONA - Cerca de 1.500 personas y su entorno familiar serán las beneficiarias de las ayudas que la Fundación La Caixa ha concedido este año a ocho proyectos impulsados por entidades sociales de Navarra y dirigidos a personas mayores y retos derivados del envejecimiento, personas con discapacidad o con enfermedad grave. El importe destinado a estos proyectos asciende a 143.340 euros. Las iniciativas han sido seleccionadas en la convocatoria de promoción de la autonomía personal y atención al envejecimiento, a la discapacidad y a la enfermedad, que en el conjunto de España destina 4,5 millones de euros a 196 proyectos con más de 62.000 personas beneficiarias, incluidas personas cuidadoras o que pertenecen al entorno familiar.

La presente convocatoria incide en tres líneas de actuación que tienen como objetivo la promoción de la vida independiente, la autonomía personal y el bienestar de las personas mayores, personas con discapacidades o trastorno mental, así como personas con enfermedades graves o crónicas que requieren el apoyo permanente de su entorno familiar, explicó Fundación La Caixa. En concreto, los proyectos seleccionados en el ámbito de personas mayores y retos derivados del envejecimiento promueven servicios y actividades dirigidos a combatir el aislamiento y la soledad, trabajar para prevenir el deterioro cognitivo, fomentar una imagen positiva del envejecimiento e incentivar la participación social. Se han seleccionado 31 proyectos, con 11.265 beneficiarios (2.075 familiares o personas cuidadoras).

La discapacidad o trastorno mental es el ámbito con mayor número de proyectos seleccionados. Se han seleccionado 133 proyectos, con 36.261 beneficiarios (12.592 familiares o personas cuidadoras). - *Diario de Noticias*

UGT critica el trato a docentes de castellano en las vacantes

Lamenta que los sindicatos no pueden fiscalizar las 3.731 ofertas de puestos docentes que afectan a 149 listas

PAMPLONA - El sindicato UGT criticó ayer "el trato injusto y desigual al que, una vez más, están siendo objeto los docentes en castellano en la adjudicación de plazas vacantes por parte del departamento de Educación". UGT señaló que "tras la publicación de la apertura del acto público de adjudicación de vacantes docentes prevista para hoy (por ayer), nuevamente se han producido prácticas abusivas en la conformación de las vacantes

docentes". La portavoz de Educación del sindicato, M^a José Anaut, afirmó que "en este acto público de adjudicación de vacantes, las plazas deberían ser objeto de fiscalización por parte de las centrales sindicales con más antelación, puesto que en apenas unas horas es imposible fiscalizar las 3.731 ofertas de puestos docentes, que afectan a un total de 149 listas de aspirantes a la contratación temporal". Según Anaut, "llueve sobre mojado, puesto que la UGT ya denunció estas prácticas abusivas el pasado curso 2018/19, llevando a cabo un estudio que desvelaba que numerosas plazas docentes con más de un 75% de impartición en castellano se destinaban a profesorado de euskera". - *Diario de Noticias*

PAMPLONA/IRUÑA - ZARAUZ DEL 01/07 AL 06/09

LUNES A VIERNES ASTELEHENETIK OSTIRALERA 2020

<p>➤ SALIDAS DE PAMPLONA IRUÑETIK IRTEERAK</p> <p>⌚ 09:30 / 16:30</p>	<p>➤ SALIDAS DE ZARAUZ ZARAUZTIK IRTEERAK</p> <p>⌚ 11:30 / 20:00</p>
<p>SÁBADOS Y FESTIVOS LARUNBATA ETA JAI EGUNA</p>	
<p>➤ SALIDAS DE PAMPLONA IRUÑETIK IRTEERAK</p> <p>⌚ 09:30* / 10:30 / 16:30 / 18:00</p>	<p>➤ SALIDAS DE ZARAUZ ZARAUZTIK IRTEERAK</p> <p>⌚ 11:30 / 16:00 / 19:00 / 20:00*</p>

*PARADA EN ORIO

LA BURUNDESA

Economía

EL PIB CAE UN 4,4% EN SOLO 15 DÍAS DE CONFINAMIENTO

● La economía navarra decrece por el impacto de la covid-19 en todos los sectores y por la bajada del consumo ● La Comunidad retrocede ocho décimas menos que el Estado, que llega al -5,2%

↳ Sagrario Zabaleta Echarte/E.P.

PAMPLONA – La economía navarra decreció un 4,4% intertrimestral hasta marzo por la proclamación del estado de alarma, que en solo 15 días de confinamiento impactó en todos los sectores, en el consumo y en las exportaciones, según los datos desagregados del informe de *Contabilidad Trimestral*, con datos actualizados de junio, elaborado por el Instituto Navarro de Estadística (Nastat). Este 4,4% intertrimestral supone tres décimas más de las previstas en abril. Si se compara el comportamiento de la oferta y de la demanda en los tres primeros meses del año respecto al cuarto trimestre de 2019, se observa que todos los indicadores muestran decrecimientos, excepto la inversión de las administraciones públicas, que aumentó un 2,7%.

Navarra no había sufrido hasta ahora una caída tan acusada en un solo trimestre y que se concentrara en apenas dos semanas debido al cese obligado de actividades y por el encierro de la ciudadanía en sus viviendas para evitar la propagación del virus. En la primera recesión económica de la anterior crisis, Navarra decreció un 2,5% en un año.

LOS MÁS PERJUDICADOS DEL VIRUS En la comparación intertrimestral, por el lado de la oferta, todas las actividades descendieron, principalmente la construcción, con un -8%; y los servi-

cios de mercado, con un -5,6%, debido a la clausura temporal de los comercios y de la hostelería, y por la reducción de la actividad en el transporte, afectado por la paralización de la industria, principalmente. Por el lado de la demanda, la pandemia ha perjudicado al consumo de los hogares, que ha bajado un 6%, por dejar de invertir en bienes duraderos y en gastos asociados a la hostelería y el ocio, que se compensaron en parte por el mayor gasto en productos alimentarios y sanitarios. El desembolso empresarial disminuyó un 10,3%, y solo se salva el gasto público, que aumentó un 2,7% intertrimestral.

En la comparativa interanual, el PIB foral cayó un 3% –dos décimas más que el adelantado en abril–. El empleo retrocedió un 1,1%, “con un menor impacto que en España debido a que Navarra tiene menor dependencia del turismo y la hostelería”, refleja Nastat. El Gobierno foral prevé que la contracción de la economía oscile entre el 6,4% y el 9% este año, aunque ya será en el segundo trimestre cuando la Comunidad, como el resto del país, entre en recesión al sumar dos trimestres consecutivos en negativo.

DESPLOME HISTÓRICO EN ESPAÑA Por su parte, la economía española acusó el impacto del coronavirus y retrocedió un 5,2% en el primer trimestre, su mayor desplome trimestral registrado en la serie histórica del INE, que arranca en 1970. Hasta ahora, la

mayor caída trimestral del PIB era la del primer trimestre de 2009 (-2,6%). Con el fuerte retroceso del PIB del primer trimestre, España se asoma a la recesión. En todo caso, se da por hecho una contracción del PIB en el segundo trimestre, mayor a la del primero, debido a que el periodo abril-junio se vio afectado por la paralización de numerosas actividades económicas por el estado de alarma.

En los tres trimestres precedentes (segundo, tercero y cuarto trimestre de 2019), la economía española venía creciendo a tasas del 0,4%. En tasa interanual, el PIB del primer trimestre se contrajo un 4,1%, frente al repunte del 1,8% del trimestre anterior. Se trata del mayor retroceso desde el segundo trimestre de 2009, cuando la economía española se contrajo un 4,4% interanual. No se registraban datos negativos de PIB desde finales de 2013.

La demanda nacional restó 3,7 puntos a la variación interanual del PIB en el primer trimestre, cinco puntos inferior a la del cuarto trimestre. Por su parte, la demanda externa restó 0,4 puntos, nueve décimas menos que en el trimestre pasado.

Los datos trimestrales muestran un hundimiento del consumo de los hogares del 6,6%, frente al crecimiento del 0,1% del trimestre anterior. Por el contrario, el gasto público pisó el acelerador entre enero y marzo y creció un 1,8%, su mayor alza en doce años, concretamente desde el primer

Evolución intertrimestral de la economía foral

Pib pm	2019	2020
	T4	T1
Gasto en consumo final	2	-4,2
Gasto en consumo final de los hogares y las ISFLSH	1,6	-6
Gasto en consumo final de las Administraciones Públicas	3,6	2,7
Formación Bruta de Capital	1,9	-10,3
-Bienes de equipo y otros productos	1,5	-10,8
-Construcción	2,4	-9,5
Variación de existencias		
DEMANDA INTERNA	2	-5,5
Exportaciones de bienes y servicios	1,6	-5,4
Importaciones de bienes y servicios	1	-6,9
DEMANDA EXTERNA	0,5	
VAB pb Agricultura, ganadería y silvicultura	0,3	-0,7
VAB pb Ramas industriales	2	-1,6
VAB pb Construcción	2,9	-8
VAB pb Servicios	2,7	-4,3
VAB pb Servicios de mercado	2,6	-5,6
VAB pb Servicios no de mercado	3,4	-0,2
Impuestos netos sobre productos	1,2	-6,7
PIB pm TOTAL	2,4	-4,4

Evolución interanual de la economía foral

Pib pm	2019	2020
	T1	T1
Gasto en consumo final	2,7	-1,5
Gasto en consumo final de los hogares y las ISFLSH	2,5	-3,2
Gasto en consumo final de las Administraciones Públicas	3,4	4,9
Formación Bruta de Capital	2,3	-8,9
-Bienes de equipo y otros productos	2,1	-10,5
-Construcción	2,7	-7,8
Variación de existencias		
DEMANDA INTERNA	2,5	-3,4
Exportaciones de bienes y servicios	1,2	-2,2
Importaciones de bienes y servicios	0,5	-2,3
DEMANDA EXTERNA	0,4	0,2
VAB pb Agricultura, ganadería y silvicultura	1,3	-0,7
VAB pb Ramas industriales	1,6	-1,7
VAB pb Construcción	3,3	-6
VAB pb Servicios	3,8	-2,5
VAB pb Servicios de mercado	4	-4,3
VAB pb Servicios no de mercado	3,3	3,8
Impuestos netos sobre productos	1,5	-3,8
PIB pm TOTAL	2,9	-3

trimestre de 2008. El gasto en consumo de las instituciones sin fines de lucro y al servicio de los hogares avanzó un 0,8%, cinco décimas más que en el trimestre precedente. La inversión registró en el primer trimestre su mayor caída en once años (desde el segundo trimestre de 2009), al retroceder entre enero y marzo un 5,7%. El empleo, en términos de horas

trabajadas, cayó en el primer trimestre un 5% respecto al trimestre anterior. Esta tasa es de menor magnitud que la de los puestos de trabajo equivalentes a tiempo completo (del -1,9%, lo que supone 2,8 puntos menos que en el cuarto trimestre) debido a la reducción que se observa en las jornadas medias a tiempo completo (-3,1%). ●

El plan de choque de I+D+i contará con 36,5 millones hasta 2023

Cigudosa señala que impulsará la investigación en general y contra el coronavirus y sus efectos

PAMPLONA – El consejero de Universidad, Innovación y Transformación Digital, Juan Cruz Cigudosa, presentó ayer en comisión el plan de choque de la I+D+i para reactivar el Sistema Navarro de Innovación, dotado con

una inversión de 36,5 millones entre 2020 y 2023. Su departamento ha reorientado las líneas presupuestarias tras esta pandemia para “impulsar la investigación general y contra el virus y sus efectos en particular; incorporar talento materializado en la contratación de personal cualificado; dar estabilidad a los agentes del Sistema Navarro de I+D+i asegurando la financiación de proyectos de envergadura; mejorar las infraestructuras para posicionar la Comunidad Foral tec-

nológicamente y adaptarla a una nueva normalidad con otros parámetros y fomentar la colaboración suprarregional”.

Cigudosa informó a los diferentes grupos parlamentarios de cómo se va a distribuir el presupuesto. Las ayudas para doctorados industriales serán de 500.000 euros anuales para los tres ejercicios, entre 2021 y 2023. Los tecnólogos contarán con una partida de 800.000 euros en 2021; y el impacto en predoctorales será de

675.000 euros. Las convocatorias de ayudas a proyectos de I+D colaborativos de centro serán de 6,75 millones en 2020; y 7,5 millones anuales tanto en 2021 como en 2022. La convocatoria de equipamientos e infraestructuras se ha modificado para que los centros se adapten a la era post-covid, con 1,4 millones. Las aportaciones nominales disponen de 7,22 millones: Naitec, 450.000 euros; CNTA, 300.000 euros; Aditech, 170.000 euros; AIN, 150.000 euros; L'Urederra, 150.000

euros; Cener, cuatro millones; y Cima/Fima, dos millones. Además el capítulo de medicina personalizada que desembocará en el primer laboratorio en Navarra, capacitado de equipos de última generación y personal científico y bioinformático para secuenciar genomas en una acción coordinada con la sanidad pública, tendrá 2,1 millones; y el fondo covi+D, con el que se han financiado ocho proyectos liderados por equipos navarros, dispone 1,1 millones. –S.Z.E.

Siemens Gamesa cierra la planta de palas de Aoiz once años después de abrir

Argumenta que el modelo que fabrica se ha quedado pequeño, y presentará un ERE para despedir a 239 empleados

✎ **Sagrario Zabaleta Echarte**

PAMPLONA – Siemens Gamesa vuelve a dar un varapalo a su tejido productivo en Navarra, con el anuncio del cierre de la planta de palas de Aoiz, con 239 empleados. Desde la compra de la factoría de Senviñon en Portugal a finales de abril, ubicada estratégicamente junto a un puerto, los sindicatos encendieron todas las alarmas por su repercusión en los centros de Aoiz, Cuenca y As Somozas. Los rumores de las últimas semanas sobre el futuro de la fábrica navarra llevaron a su comité a concertar ayer una reunión con el director del Servicio de Trabajo del Gobierno foral, Javier Zubicoa. Y, casualidades o no, Siemens Gamesa comunicaba a las 19.59 horas a la Comisión Nacional del Mercado de Valores (CNMV) el cierre de la planta de Aoiz con 239 empleados, poniendo fin a once años de proyecto en esta localidad.

La compañía, presidida por Andreas Nauen desde el 17 de junio, justificó esta drástica medida "para mejorar su competitividad a largo plazo". Explicó que el modelo, fabricado en Aoiz, el SG 3.4-132, con un rotor de 132 metros, principalmente para el mercado doméstico, no se amolda a las condiciones del mercado eólico global, "caracterizado por una fuerte competencia y presión de precios que ha deteriorado los márgenes de los fabricantes de aerogeneradores". En este contexto, según detalla la compañía, "la nueva generación de turbinas terrestres (*onshore*), con rotores de hasta 170 metros, será clave para incrementar la competitividad del negocio de parques de tierra". La compañía considera que "el centro de Aoiz no es competitivo para producir estas enormes palas", porque además "se encuentra a más de 200 kilómetros del puerto más cercano", a diferencia de la fábrica portuguesa de Vagos. Hace once años la distancia geográfica no fue un inconveniente para Gamesa –que todavía no se había aliado con la alemana Siemens–. En 2009 concluyó la construcción de esta planta, aunque comenzó a fabricar en serie tres años más tarde.

"Hemos tomado una decisión muy difícil y somos plenamente conscientes de su impacto en nuestros trabajadores y su comunidad local. Haremos todo lo que esté a nuestro alcance para ayudar a las personas afectadas", explicó Alfonso Faubel, CEO Onshore de Siemens Gamesa, quien también afrontó el despido de cerca de 2.000 trabajadores tras cerrar Delphi en Cádiz. Una vez comunicada la medida a la CNMV, la dirección contactó con el comité de empresa, compuesto por seis delegados de ELA, cua-

tro de LAB, dos de UGT y uno de CCOO, para convocarle a una reunión hoy a las 10.30 horas. La compañía presentará un expediente de regulación de empleo de extinción de contratos para un máximo de 239 personas. De esta forma, las negociaciones con los representantes de los trabajadores comenzarán previsiblemente

en los próximos días, de acuerdo con la regulación vigente. UGT y CCOO a nivel estatal informaron ayer de que habían mantenido contactos con el Gobierno central las últimas semanas para defender el empleo de Siemens Gamesa en España, pero que solo la empresa admitió abordar planes de viabilidad en Cuenca y en As Somozas.

A pesar de esta notificación, que se une a los cierres de plantas anteriores en la Comunidad, como las fábricas de Alsasua (2010), Tudela (2013) y también Imárcoain, Siemens Gamesa mostró su compromiso con Navarra, "donde se encuentra su centro mundial de ingeniería para el desarrollo y validación de tecnologías

onshore". Además, instalará y probará en la sierra de Alaiz el prototipo de su última generación de turbinas, Siemens Gamesa 5.X. "En este emplazamiento, la compañía ha realizado la validación de todas sus turbinas *onshore*, beneficiándose de su proximidad al centro de ingeniería", concluyó en una nota. ●

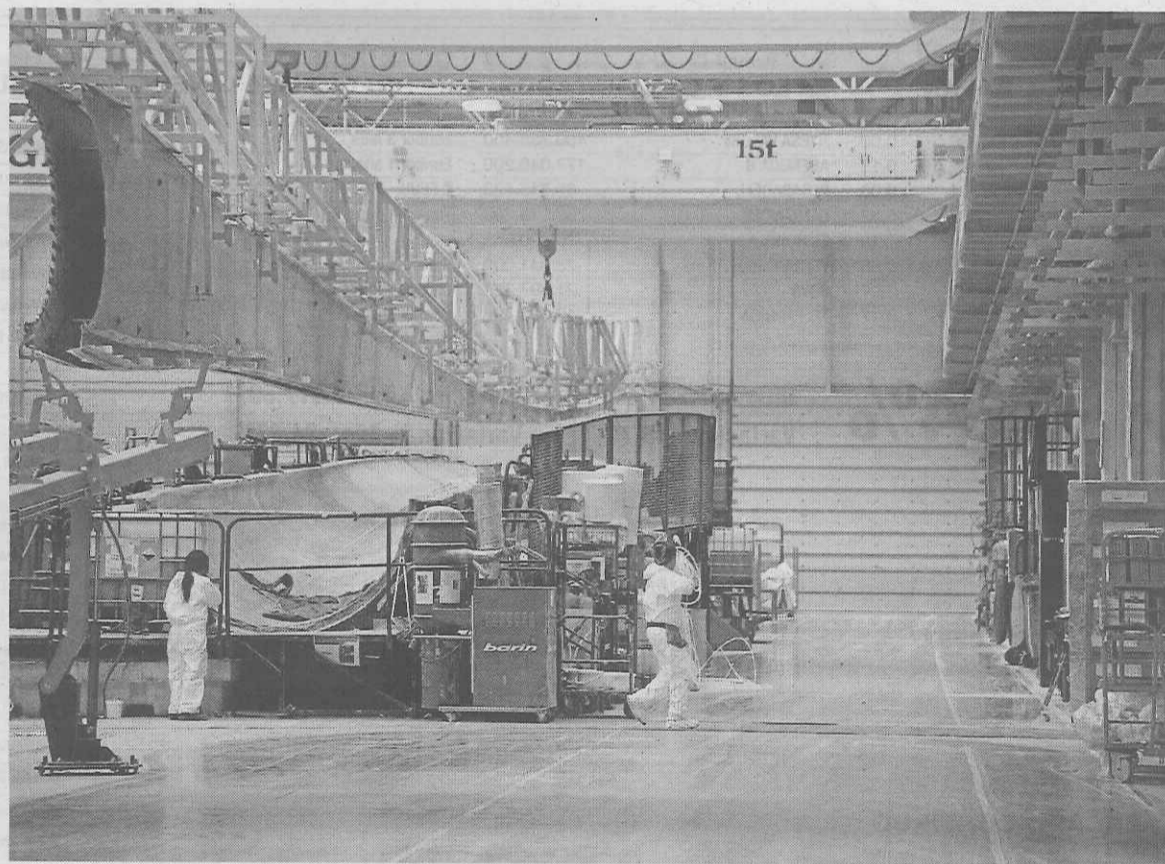

Operarios en la factoría de palas de Aoiz. Foto: Iñaki Porto

REACCIONES SINDICALES

● **ELA:** "La semana pasada la dirección dijo que había trabajo hasta 2021". Con seis delegados, expresaron su rechazo al cierre, y recriminaron a la compañía que "la semana pasada dijo que este centro tenía proyectos hasta 2021".

● **LAB:** "Las multinacionales abaratan costes por encima de los empleos". Con cuatro representantes, este sindicato insistió en que esta acción "muestra una vez más la verdadera cara de las multinacionales, que priman el abaratamiento de costes por encima de los puestos de trabajo".

● **UGT:** "Nos oponemos a las reestructuraciones permanentes". Con dos delegados, señala que deben trabajar en evitar que los 239 asalariados se queden sin trabajo.

● **CCOO:** "No han dejado trabajar en un plan de viabilidad". Para la planta de Aoiz, dijo este sindicato, con un delegado.

"Es un mazazo para el empleo y la economía de Aoiz y su comarca"

El alcalde Ángel Martín Unzué (EH Bildu) denuncia que "es una deslocalización en toda regla"

PAMPLONA – El alcalde de Aoiz, Ángel Martín Unzué (EH Bildu), recibió ayer la llamada de la dirección local de la planta de Aoiz para informarle de la decisión adoptada por la compañía. Antes de esa conversación telefónica, el primer edil había conocido a través de los medios de comunicación "esta deslocalización en toda regla", calificó. Ángel Martín Unzué manifestó que

la clausura de la fábrica "es un mazazo para el empleo y la economía de Aoiz y su comarca". Inmediatamente, el alcalde se puso en contacto con la presidenta del Gobierno de Navarra, María Chivite, para trasladarle su preocupación y citarse con ella para abordar este tema. "Resulta paradójico que en esta comarca se encuentra ubicado el embalse de Itoiz y comienza el Canal de Navarra, que aportan riqueza a toda la Comunidad; y a su vez, sufre despoblamiento y es una de las comarcas que más padece el desempleo, que ahora aumentará por la decisión de Siemens Gamesa", concluyó irritado. –S.Z.E.

"El Gobierno analizará con la empresa, el comité y el Estado las posibilidades"

El vicepresidente de Desarrollo Económico y Empresarial, Manu Ayerdi, muestra su "malestar" por el cierre

PAMPLONA – El consejero de Desarrollo Económico y Empresarial, Manu Ayerdi, manifestó su "malestar" por la decisión de Siemens Gamesa de cerrar la planta de Aoiz. Ayerdi remarcó que "el Gobierno de Navarra va a trabajar con el Estado, la empresa y el comité para analizar todas las posibilidades", aunque reconoció que "la situación es compleja".

Ayerdi recordó que la Estrategia de Especialización Inteligente (S3) apuesta por el sector de las energías renovables como clave para el nuevo modelo económico para la Comunidad Foral, en línea con el primer proyecto de Ley de Cambio Climático y Transición Energética del Estado y con la apuesta de Europa "por este sector como vector de futuro". Por eso, consideró "una mala noticia" el cierre de una fábrica enmarcada en esta actividad. "Nuestra voluntad como Gobierno es trabajar a fondo con todos los agentes implicados", reiteró el consejero de Desarrollo Económico y Empresarial. –S.Z.E.

El coronavirus destruye el equivalente a 400 millones de empleos en todo el mundo

La OIT indica una caída de casi 100 millones más de lo estimado anteriormente

Isabel Saco

GINEBRA—La pandemia provocó una caída del 14% de las horas de trabajo en el mundo en el segundo trimestre de 2020, equivalentes a 400 millones de empleos a tiempo completo (48 horas a la semana), casi cien millones más de lo que se había estimado anteriormente, indicó ayer la Organización Internacional del Trabajo (OIT).

La caída es tan marcada (la comparación se hace con el último trimestre de 2019) que ni siquiera una recuperación en la segunda mitad de 2020 sería suficiente para volver a los niveles de empleos previos a la crisis sanitaria.

Lo más probable es que las pérdidas de trabajo se ahonden en los próximos meses, dependiendo de la evolución de la pandemia, de las medidas nacionales que tomen los gobiernos y de la cooperación internacional funcione o no, resume el último análisis de la OIT sobre el impacto del covid-19 en los mercados laborales.

Hace poco más de un mes, el organismo técnico de la ONU había esti-

mado que la pérdida de horas de trabajo equivaldría al 10,7% (305 millones de empleos menos), pero dada la expansión de la crisis ese pronóstico se quedó corto.

La evaluación de la OIT expone el agravamiento de la situación del empleo en las últimas semanas y por regiones, siendo América el continente más afectado, con una pérdida total de horas de trabajo del 18,3%.

Europa, que fue el mayor foco infeccioso entre marzo y abril, así como los países de Asia Central llegan como el segundo grupo de países más perjudicados, con una reducción del 13,9% de horas de trabajo, apenas 0,4% más que China y el resto de Asia.

En conferencia de prensa, el director del Departamento de Políticas de la OIT, Sangheon Lee, precisó que Sudamérica ha perdido el equivalente al 20% de horas de trabajo, mientras que Norteamérica (incluido México) un 15%.

Aunque con cautela, el experto consideró que la destrucción del empleo será menor de la que se sufrió a raíz de la crisis financiera y económica de 2008.

LOS DATOS

- **Mundo.** La pandemia del coronavirus ha provocado una caída del 14% de las horas de trabajo en el mundo en el segundo semestre de 2020, equivalente a 400 millones de empleos a tiempo completo.
- **Europa.** Llega como el segundo grupo de países más perjudicados, con una reducción de 13,9% de horas de trabajo tras ser el mayor foco infeccioso entre marzo y abril.

LA CIFRA

18,3%

HORAS DE TRABAJO PÉRDIDAS. América es el continente más afectado, con una pérdida total de horas del trabajo del 18,3%, según explica la evaluación de la Organización Internacional del Trabajo.

Al comentar la situación de Latinoamérica, el director general de la OIT, Guy Ryder, recordó que ésta demuestra que no se puede ser ligero en la respuesta a esta pandemia y esperar tener buenos resultados socioeconómicos.

Actualmente, el 93% de los trabajadores del mundo están en un país que mantiene restricciones y cierres parciales de los lugares de trabajo.

IMPACTO EN LAS MUJERES Este nuevo análisis de la OIT tiene un enfoque particular en el impacto de la pandemia en las mujeres, que serán las más perjudicadas en términos laborales porque están sobrerrepresentadas en los sectores más afectados (turismo, alimentación, ventas y manufactura), y porque son las que realizan la mayor parte del trabajo de cuidados no pagados.

“Tememos que los modestos progresos que se habían hecho en términos de igualdad de género se reviertan”, comentó Ryder, quien recordó que 510 millones o el 40% de todas las mujeres trabajadoras están en las áreas de la economía más golpeadas por el covid-19, en comparación con el 36% de los hombres.

Para la segunda mitad del año, la OIT concibe tres escenarios, entre los cuales el medio apunta a una recuperación de la economía, del consumo y de las inversiones que limitarían la pérdida de empleos a 140 millones.

El escenario pesimista, que incluye una segunda oleada pandémica implicaría la pérdida de 340 millones de empleos, mientras que el optimista limita la pérdida de puestos a 34 millones. ●

El Banco de España aboga por subir los impuestos

Propone alzas de los tipos reducidos del IVA, las tasas ambientales y el impuesto de sociedades

MADRID—El impacto de esta crisis del coronavirus sobre la economía española será muy severo, según sostiene el Banco de España en su informe anual que dedica íntegramente a las consecuencias económicas de la covid-19 y en el que apunta que los datos económicos del segundo trimestre que conoceremos en las próximas semanas serán peores de los que hemos visto ahora.

El regulador bancario alerta que la crisis derivada de la pandemia tendrá “efectos persistentes sobre el empleo y sobre las cuentas públicas” y “provocará daños persistentes en el crecimiento potencial de la economía española”.

El Banco de España aconseja a las autoridades que elaboren un plan fiscal a medio plazo con medidas de ajuste para encauzar la elevada deuda, “la mayor en muchas décadas”, que dejará tras de sí la crisis sanitaria. El organismo comandado por Pablo Hernández de Cos propone subir los tipos reducidos del IVA y los impuestos especiales (con foco especial en los tributos ambientales, donde hay mucho margen de acción), así como revisar los agujeros en el impuesto de sociedades para recaudar más.

Una vez superada la crisis, la entidad insiste en reclamar una estrategia de crecimiento integral a medio plazo, ambiciosa y sustentada en amplios consensos, cuyo diseño considera urgente.

VULNERABILIDAD Hace hincapié en que las vulnerabilidades que mantenía la economía española a finales de 2019 han condicionado la respuesta a la crisis y la magnitud de la recesión, al no haberse corregido el desequilibrio en las cuentas públicas, la temporalidad del mercado laboral, la escasa productividad o la elevada desigualdad, y al no haberse dado solución tampoco al envejecimiento de la población o al poco margen del sistema fiscal.

Para reducir el déficit aboga por un plan plurianual que vincule a todas las administraciones y para aumentar el margen fiscal incide en redefinir la cesta de impuestos, limitando los tipos reducidos de IVA y el elevado nivel de beneficios fiscales, así como mejorando la eficiencia del gasto. —Efe/Diario de Noticias

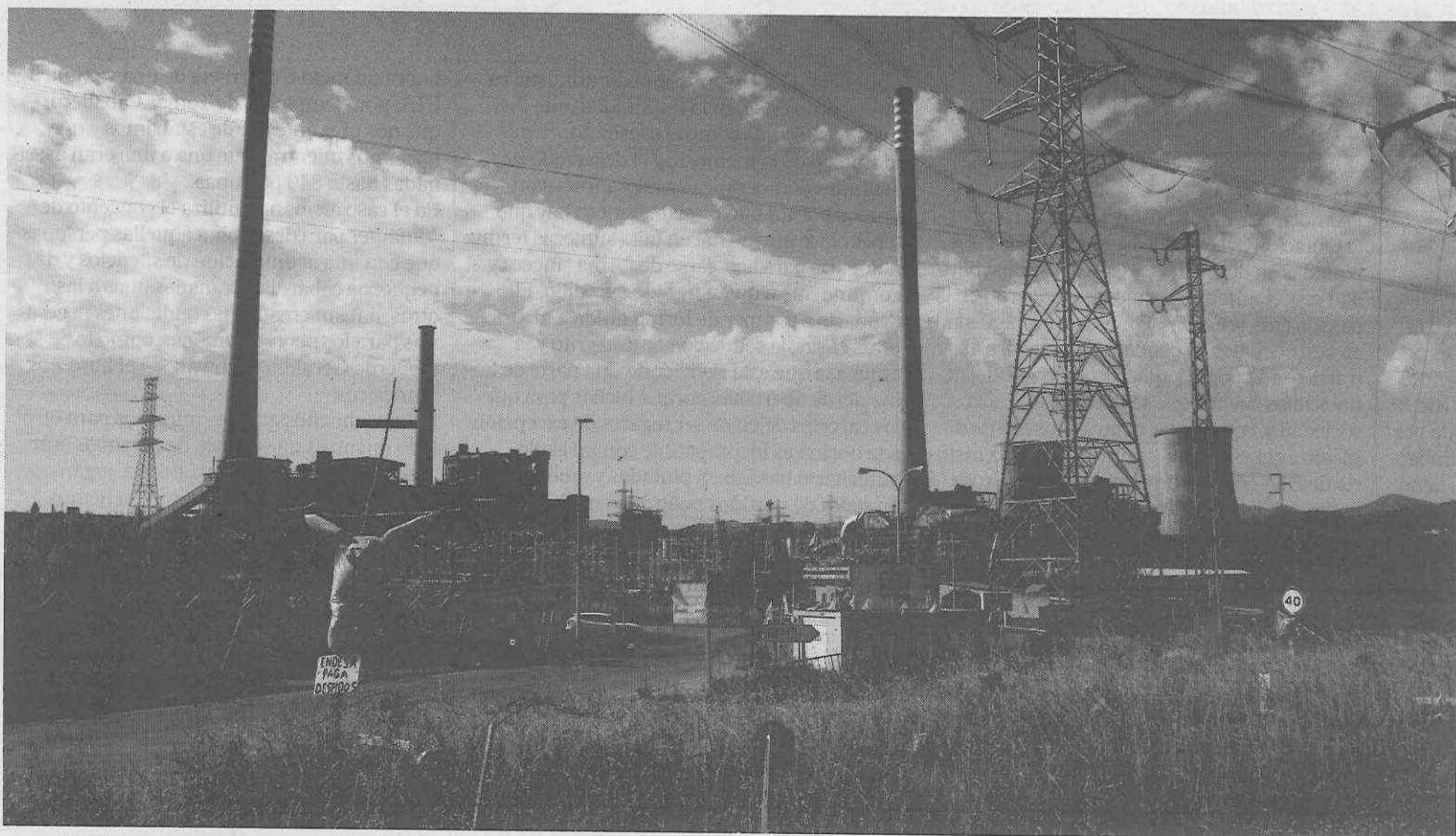

Cierran siete centrales térmicas de carbón en España

REDUCCIÓN DE CONTAMINACIÓN. España se adelanta en el cumplimiento de los compromisos europeos para llegar a la neutralidad de emisiones en 2050 con el cierre ayer de siete centrales térmicas.

Meirama (en A Coruña), Narcea (Asturias) y La Robla (León)—las tres propiedad de Naturgy—; Andorra (Teruel) y Compostilla (León)—de Endesa—; Puente Nuevo (Córdoba)—de Viesgo—; y Velilla

(Palencia)—de Iberdrola—son las centrales que dejarán de operar, provocando la reducción de emisiones y de otros contaminantes como dióxido de azufre (SO₂), dióxido de nitrógeno (NO₂). Foto: Efe