

**Análisis gráfico de la situación de la
Siniestralidad Laboral en Navarra
(2018)**
**Nafarroan ematen diren lan-istripuen
analisi grafikoa
(2018)**

Índice

1.- Introducción.	3
2.- En Navarra crecen los accidentes de trabajo triplicando la media estatal	5
3.- Un problema que va a más	7
4.- El índice de incidencia se dispara	8
5.- La siniestralidad crece en todos los sectores	10
6.- CCOO exige a las empresas cumplir de forma estricta la ley de prevención y al Gobierno impulsar políticas en materia de salud laboral	14

Principales resultados

<i>Siniestralidad</i>	9,9	Navarra es la comunidad donde más crecen los accidentes de trabajo, triplicando la media estatal, un 9,9%.
<i>Accidentes</i>	880	El año pasado hubo 880 accidentes más que en 2017
<i>Accidentes mortales</i>	652	En España hubo 652 accidente mortales, en Navarra 10.
<i>Índice de incidencia</i>	370	Navarra es la comunidad donde más ha crecido el índice de incidencia, en concreto un 5,3%.
<i>Índice de incidencia</i>	27	En Navarra el índice de incidencia de accidentes laborales ha crecido un 27% desde el 2012.

1 ■ Introducción.

El Ministerio de Empleo y Seguridad Social ha publicado el avance de las estadísticas de accidentes de trabajo de enero a diciembre de 2018. El presente informe tiene como objeto presentar una radiografía de la situación de la siniestralidad laboral en Navarra a partir de dichos datos. El balance de este año muestra que los accidentes de trabajo y la lacra de la siniestralidad laboral siguen teniendo una presencia inaceptable para una sociedad avanzada como la nuestra.

Peor aún, los datos de los últimos años certifican que está habiendo un repunte tanto en los accidentes totales como en los índices de incidencia sobre la población trabajadora. Factores que evidencian la insuficiencia e ineficacia de las políticas para combatir el grave problema de la siniestralidad laboral en nuestro mercado de trabajo.

La falta de voluntad política impide la aplicación efectiva de la Ley de Prevención de Riesgos Laborales y paraliza los organismos institucionales específicos. Las empresas recortan en prevención y los Gobiernos desatienden las medidas de seguimiento y control que velan por el cumplimiento de la Ley.

Navarra se comporta peor que otras comunidades autónomas en este aspecto. Y por eso hay que buscar causas locales a esta tendencia. Otras comunidades, con una estructura económica parecida minoran los índices de accidentes de trabajo, mientras que en Navarra suben de forma notable. Navarra es la comunidad donde más crece el índice de incidencia, con mucha diferencia tanto de la segunda comunidad como de la media estatal, que ha decrecido.

El siguiente informe recoge, también, los principales indicadores de Navarra en términos comparativos con el resto de CCAA y en relación a los sectores de actividad. Así mismo formulamos una serie de propuestas para hacer frente a este grave problema. Urge que los gobiernos promuevan cambios de raíz en la cultura empresarial, que acaben con los años de austeridad y retrocesos en derechos y promuevan políticas que favorezcan la calidad del empleo y la apuesta por un trabajo seguro y saludable.

2. Navarra crece en accidentes de trabajo triplicando la media estatal 2018.

La estadística de accidentes de trabajo publicada por el Ministerio de Empleo y Seguridad Social con datos del año 2018 pone de manifiesto el fuerte retroceso que está viviendo Navarra en materia de prevención de riesgos laborales.

Los indicadores sitúan a la Comunidad Foral por encima de la media estatal repuntando los accidentes de trabajo en relación al mismo periodo del año anterior. Tal y como viene advirtiendo CCOO, los recortes presupuestarios la ausencia de medidas efectivas o el bloqueo institucional en un tema tan sensible como la prevención de riesgos laborales pueden ocasionar un importante retroceso en la lucha contra la siniestralidad laboral. Los datos evidencian la necesidad de replantear las medidas y recuperar, junto a los agentes más representativos del ámbito laboral, un plan urgente para combatir los accidentes de trabajo.

Según el avance de la estadística de accidentes de trabajo del año 2018:

- Navarra registró un total de 9.782 accidentes de trabajo con baja.
- De ellos, 8.812 son accidentes de trabajo con baja en jornada y 970 son accidentes de trabajo con baja in itinere.
- En números absolutos, la Comunidad Foral registra un incremento del 9,9% en los accidentes de trabajo, concretamente sufrió 880 accidentes más.
- Con estos datos, Navarra se sitúa muy por encima de la media estatal, triplicándola (3,2%). Hubo otras CCAA que redujeron la siniestralidad laboral como Euskadi (-3,9%).
- Los accidentes de trabajo con baja en jornada crecieron en 754 (9,3%) y los accidentes in itinere en 126 (14,9%).

**Accidente de trabajo con baja (en jornada + in itinere).
%VARIACIÓN 2017-2018**

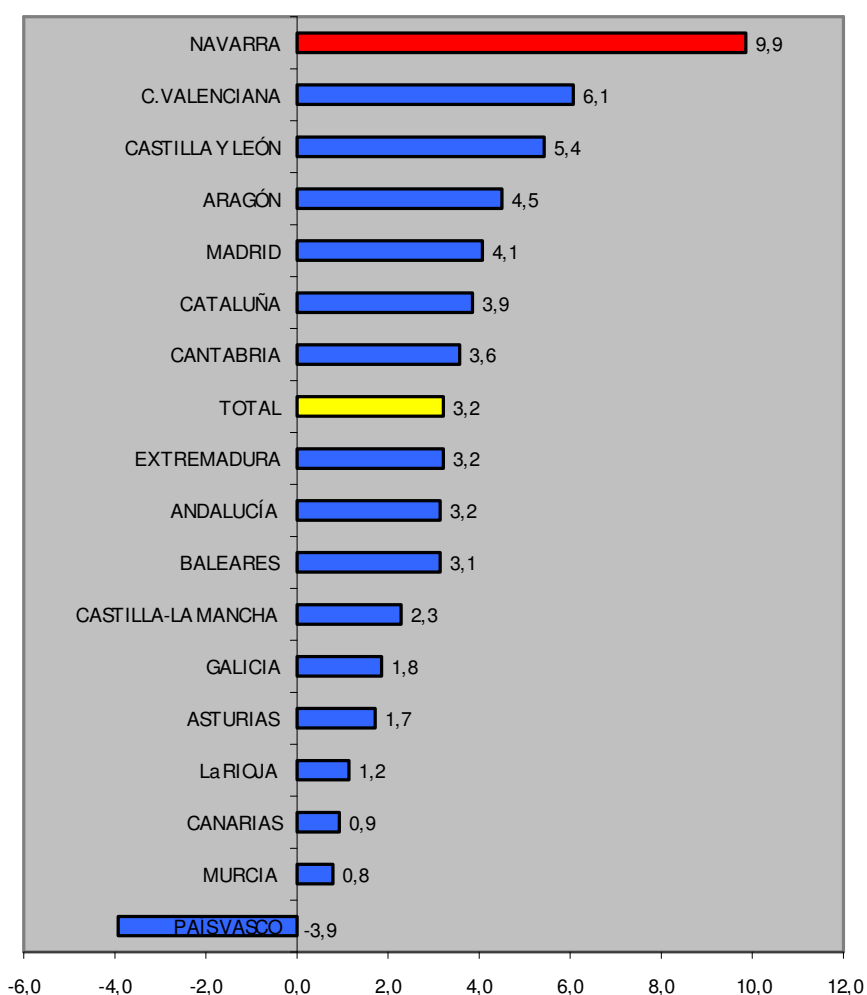

Accidentes de Trabajo con baja por Comunidades Autónomas

	2017			2018			VARIACIÓN TOTALES	
	En jornada	In Itinere	TOTAL	En jornada	In Itinere	TOTAL	ABS.	%
NAVARRA	8.058	844	8.902	8.812	970	9.782	880	9,9
COMUNITAT VALENCIANA	45.471	6.903	52.374	48.161	7.408	55.569	3.195	6,1
CASTILLA Y LEÓN	23.743	2.346	26.089	24.845	2.655	27.500	1.411	5,4
ARAGÓN	14.521	2.026	16.547	15.235	2.058	17.293	746	4,5
MADRID	71.811	15.964	87.775	74.855	16.485	91.340	3.565	4,1
CATALUÑA	87.104	17.707	104.811	90.195	18.683	108.878	4.067	3,9
CANTABRIA	5.235	830	6.065	5.449	833	6.282	217	3,6
TOTAL	503.749	79.676	583.425	520.037	82.279	602.316	18.891	3,2
ANDALUCÍA	85.723	13.563	99.286	88.507	13.914	102.421	3.135	3,2
EXTREMADURA	10.455	856	11.311	10.884	793	11.677	366	3,2
BALEARS	19.945	2.982	22.927	20.491	3.152	23.643	716	3,1
CASTILLA-LA MANCHA	22.363	1.764	24.127	22.878	1.806	24.684	557	2,3
GALICIA	27.288	3.044	30.332	27.867	3.026	30.893	561	1,8
ASTURIAS	10.044	1.262	11.306	10.208	1.288	11.496	190	1,7
RIOJA (LA)	3.716	355	4.071	3.755	363	4.118	47	1,2
CANARIAS	23.904	3.235	27.139	24.202	3.193	27.395	256	0,9
MURCIA	16.309	2.266	18.575	16.511	2.210	18.721	146	0,7
PAIS VASCO	26.912	3.539	30.451	26.018	3.238	29.256	-1.195	-3,9

Fuente: Ministerio de Empleo y Seguridad Social

3. Un problema que va a más.

Los accidentes de trabajo reflejan el estado de salud y seguridad del mercado laboral. En el caso de Navarra, que ha sido históricamente referente en el ámbito de la prevención de riesgos laborales, se está registrando una involución derivada del empeoramiento de las condiciones laborales y de la menor inversión en prevención por parte de las empresas y las administraciones.

- Del total de accidentes, 9.702 fueron leves, 70 graves y 10 mortales.
- En España 652 personas perdieron la vida en el trabajo en 2018. La cifra de accidentes de trabajo con baja tanto en jornada como in itinere se eleva hasta los 602.316 de los cuales 596.725 fueron leves, 4.939 graves y 652 mortales.

Accidentes de trabajo con baja en Navarra. 2018

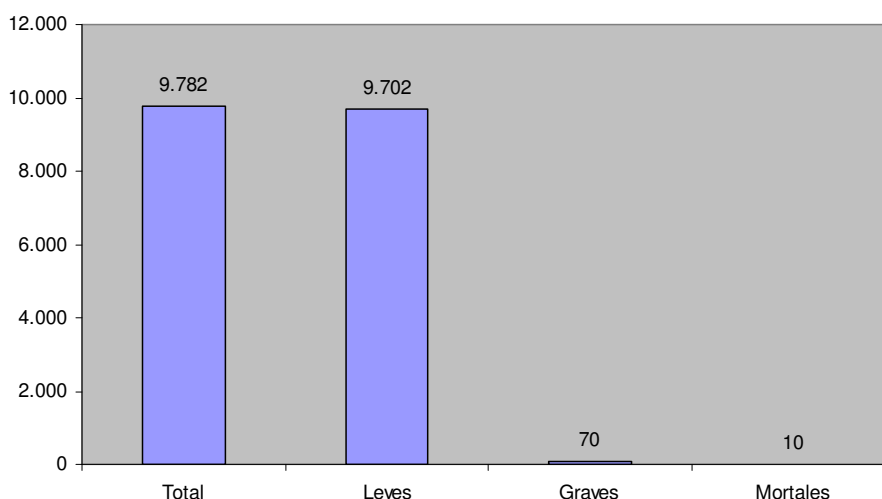

ACCIDENTES DE TRABAJO CON BAJA, EN JORNADA E IN ITINERE, SEGÚN GRAVEDAD.					
		Total	Leves	Graves	Mortales
EN JORNADA	ESPAÑA	520.037	515.614	3.917	506
	NAVARRA	8.812	8.746	60	6
IN ITINERE	ESPAÑA	82.279	81.111	1.022	146
	NAVARRA	970	956	10	4
TOTAL	ESPAÑA	602.316	596.725	4.939	652
	NAVARRA	9.782	9.702	70	10

4. El índice de incidencia se dispara

Los índices de incidencia miden el número de accidentes en relación al número de trabajadores. Concretamente se calculan utilizando, en el numerador, la media mensual de los accidentes con baja en jornada de trabajo del período considerado, multiplicados por diez mil y, en el denominador, la media mensual de los afiliados a la Seguridad Social con la contingencia de accidente cubierta en dicho período.

Los índices de incidencia permiten comparar las tasas de accidentes de trabajo entre los diferentes sectores y entre las diferentes Comunidades Autónomas. En el caso de Navarra:

- El índice de incidencia en 2018 se situó en 370 accidentes por cada 10.000 trabajadores.
- El índice de incidencia de accidentes de trabajo con baja en jornada ha subido en Navarra, en el último año, 5,3%, siendo la comunidad con mayor incremento. En el conjunto de España el índice de incidencia ha bajado un 0,2%.

Variación índice de incidencia de accidentes de trabajo (2017-2018). %

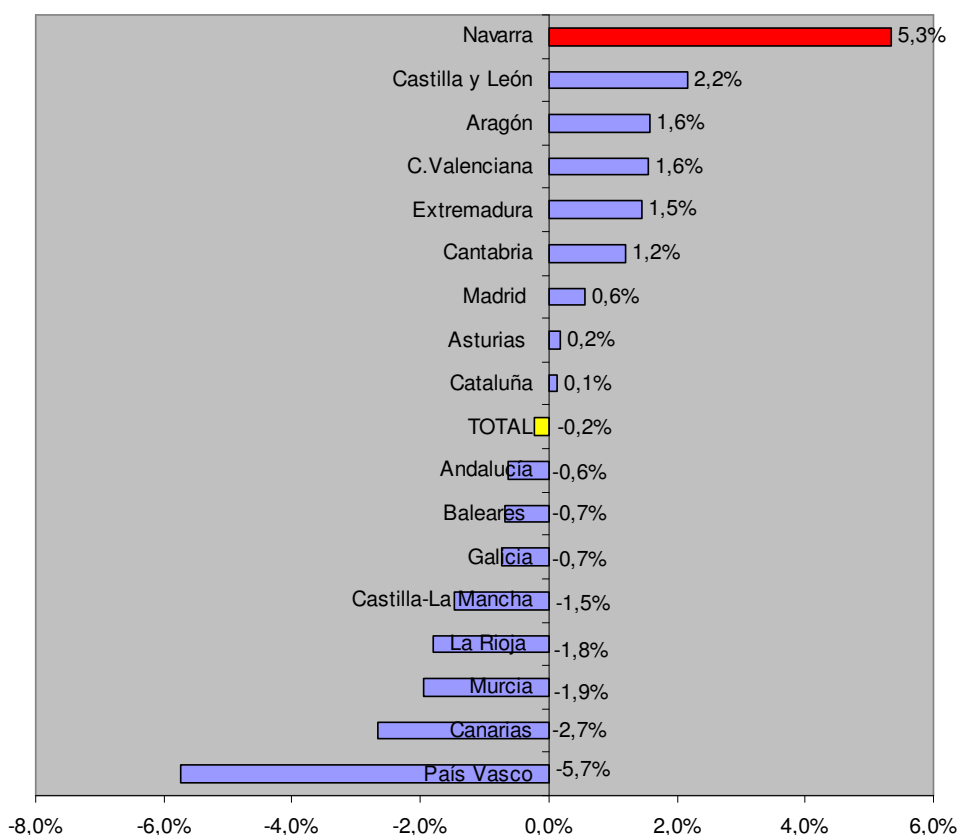

Fuente: Elaboración propia con datos del Ministerio de Empleo y Seguridad Social

- Navarra se coloca como la quinta comunidad con mayor índice de incidencia por encima de la media (332), empeorando la posición del año anterior. Las CCAA con mayores tasas son Baleares (493), Castilla - La Mancha (403) y Extremadura (377). En el lado opuesto, las CCAA con menores índices de incidencia son Madrid (272) y Cantabria (303).

Comparativa CCAA índice de incidencia 2018-2017 y diferencia (%)

	2018	2017	Dif %
Navarra	370	351	5,34
Castilla y León	335	328	2,16
Aragón	325	320	1,57
C.Valenciana	312	308	1,57
Extremadura	378	372	1,45
Cantabria	303	300	1,19
Madrid	272	271	0,55
Asturias	339	338	0,19
Cataluña	314	313	0,14
TOTAL	333	333	-0,23
Andalucía	377	380	-0,64
Baleares	493	497	-0,69
Galicia	337	340	-0,72
Castilla-La Mancha	403	409	-1,46
La Rioja	358	365	-1,80
Murcia	347	354	-1,94
Canarias	349	359	-2,67
País Vasco	330	351	-5,74

5. La siniestralidad crece en todos los sectores

Los accidentes de trabajo muestran una clara segmentación sectorial, siendo el sector de la construcción quien presenta una mayor incidencia (accidentes de trabajo en relación al número de trabajadores) y una peor evolución.

Analicemos los principales indicadores tanto en términos absolutos como en relación a los índices de incidencia:

- De los 8.812 accidentes de trabajo en jornada con baja registrados en Navarra, 3.933 (44%) se produjeron en el sector de la industria, 3.602 (40,8%) en servicios, 786 (8,9%) en el de la construcción y 491(5,5%) en el sector agrario.
- En relación al mismo periodo del año anterior los accidentes de trabajo crecieron un 1,2% en el sector agrario, 10,9 % en industria, un 6,8% en servicios y un 19,8% en el sector de la construcción.
- En el conjunto de España los crecimientos fueron significativamente menores en industria, servicios y agricultura. En el sector de la construcción crecieron un 13%, en industria un 5,6%, en servicios un 0,9% mientras que en el agrario bajó un 0,5%.

Los índices de incidencia sectoriales, es decir, los que miden los accidentes en relación al número de trabajadores de cada sector, reflejan las diferencias en la exposición a la siniestralidad en función de la actividad económica:

- En Navarra el sector de la construcción es el que tiene un índice más elevado (782) seguido de industria (604), agricultura (529) y por último sector servicios (234). La media en 2018 se situó en 370 accidentes por cada 10.000 trabajadores.

Navarra. Índices de incidencia¹ por sectores y variación anual (%). 2018-2017

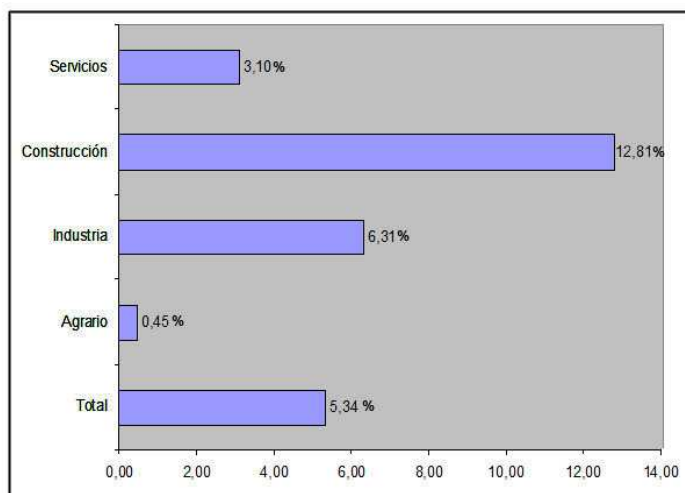
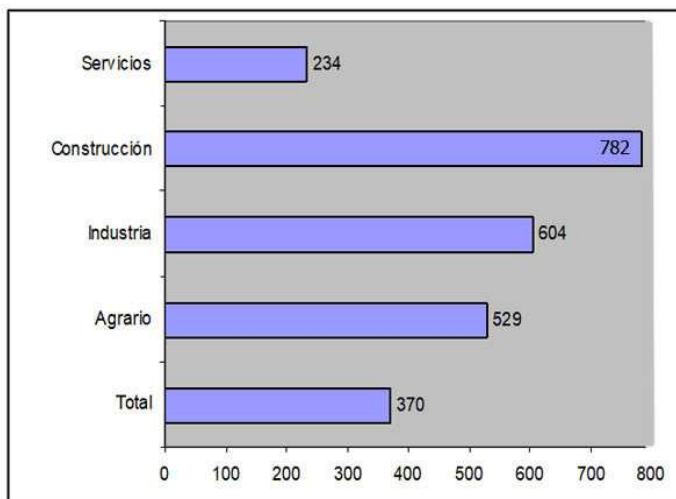

¹ El índice de incidencia mide la proporción de accidentes por cada 10.000 trabajadores

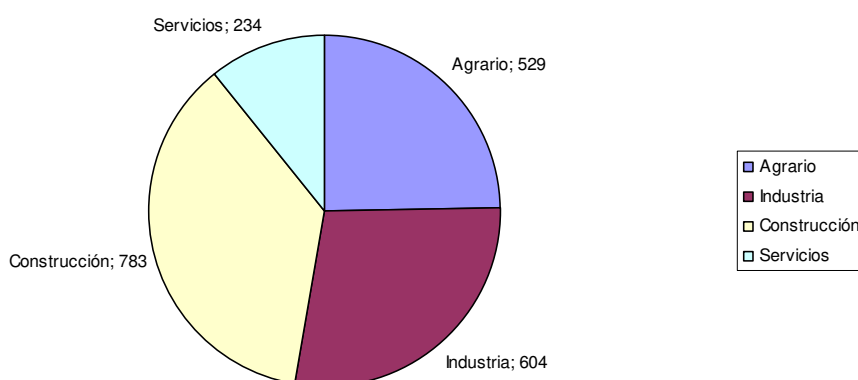

Accidentes en jornada, por sectores en Navarra y en España. Y su representación respecto al total. Datos 2018

	Agrario	Industria	Construcción	Servicios	Total
España	34.727	110.971	67.297	307.042	520.037
%	6,7%	21,3%	12,9%	59%	100%
Navarra	491	3.933	786	3.602	8.812
%	5,5%	44%	8,9%	40,8%	100%

Si analizamos la evolución de los accidentes de trabajo en Navarra en comparación con el Estado la foto está clara:

- En 2012, año de la reforma laboral impuesta por el PP, hay un cambio de tendencia evidente en el índice de incidencia. A partir de ese año los accidentes no dejan de crecer.
- Hasta el 2015, Navarra se mantiene en una posición mejor que en el Estado, con un índice de incidencia por debajo de la media estatal. A partir de 2015 Navarra se sitúa por encima de la media estatal en accidentes de trabajo, debido fundamentalmente a los recortes que se producen en la atención y prevención de la siniestralidad laboral. En el siguiente gráfico se muestra claramente algo que venimos denunciando CCOO de forma clara; las medidas institucionales tienen un impacto directo en los accidentes laborales.
- En 2016, 2017 y 2018 han sido años negros para Navarra en esta materia. Porque se ha consolidado una tendencia que no se había dado desde 2002; Navarra está por encima del Estado en el índice de accidentes laborales algo que no había ocurrido desde el 2012, cuando en la década de los 90 y los inicios de siglo se había revertido esta situación.
- Si utilizamos 2012 como punto de partida, ya que ese año se alcanzó el nivel más bajo de siniestralidad de la última década, y lo comparamos con los índices del año 2018, observamos que en Navarra se produce un incremento de un 27% en estos índices. El crecimiento en este periodo en el Estado es de un 13%. Desde el 2015, los accidentes en Navarra crecen un 13% y en el Estado un 4,2%.
- En estos años ha habido un incremento de la población ocupada, pero eso no explica el incremento de la siniestralidad, de hecho entre el año 2000 y el 2007 se vivió un periodo en el que convivían crecimiento económico y un fuerte descenso de la siniestralidad, y en la actualidad los resultados de las estadísticas oficiales son concluyentes y demuestran que los accidentes de trabajo crecen de forma muy superior a la creación de empleo y riqueza.

En ocasiones se ha dicho que el incremento de la siniestralidad se debe al incremento en la contratación. Pero una vez cruzados los datos se demuestra que la siniestralidad laboral se incrementa muy por encima de los niveles de contratación.

- En Navarra el total de afiliados, media anual, a la Seguridad Social se incrementó en 2018 un 3,8%, mientras que la siniestralidad aumentó un 9,9%. En el conjunto de España la afiliación subió un 3,4% y la siniestralidad un 3,2%. En el País Vasco por ejemplo, con una estructura económica y por sectores similar a la navarra, la afiliación subió un 2,5% y la siniestralidad bajó un 3,9%.

Evolución de accidentes en Navarra y en España (índice de incidencia)¹

	NAVARRA	ESPAÑA
1995	707	605
1996	678	619
1997	713	648
1998	757	683
1999	812	743
2000	811	755
2001	790	734
2002	692	705
2003	640	638
2004	596	613
2005	572	601
2006	568	604

	NAVARRA	ESPAÑA
2007	561	591
2008	512	521
2009	417	426
2010	387	400
2011	364	363
2012	281	294
2013	287	300
2014	307	311
2015	315	319
2016	340	330
2017	351	333
2018	370	332

¹ El índice de incidencia mide la proporción de accidentes por cada 10.000 trabajadores

Evolución del índice de incidencia

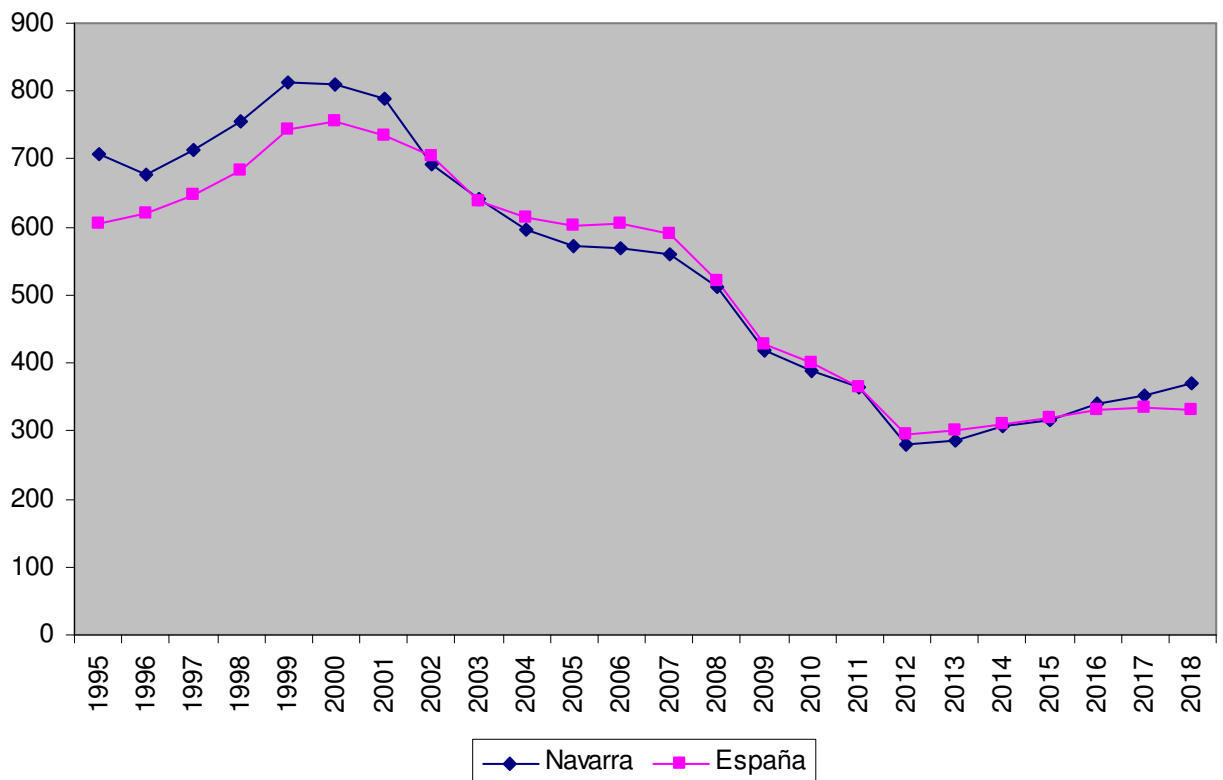

6. CCOO exige a las empresas cumplir de forma estricta la ley de prevención y al Gobierno impulsar políticas en materia de salud laboral.

El informe presenta unos datos con un repunte dramático donde ha aumentado el número de accidentes de todo tipo y además en todos los sectores de actividad. Esta escalofriante realidad es un problema de primera magnitud que exige actuar de forma enérgica.

Navarra, es la comunidad que se sitúa a la cabeza en crecimiento de la siniestralidad. Se ha convertido en nuestro peor indicador socioeconómico.

Podemos hablar de trienio negro donde nuestros índices de incidencia han superado la media de España, además este último año el crecimiento de la siniestralidad en Navarra ha triplicado la media estatal.

Ante la gravedad de los datos de accidentes de trabajo y su negativa evolución en Navarra, CCOO exige al Gobierno Foral que impulse políticas en esta materia destinadas a salvaguardar la vida y la salud de los trabajadores y trabajadoras.

Está sucediendo lo que ya advertimos cuando se hicieron públicos los recortes; una relajación en la cultura preventiva y en la inversión en salud laboral puede provocar un incremento de los accidentes de trabajo.

La Ley de Prevención de Riesgos Laborales sigue siendo un instrumento útil, pero se necesita un impulso para revertir el deterioro de la salud laboral que sufrimos en los últimos años. El abandono de la actividad preventiva o su inadecuada gestión por parte de las empresas y su sustitución por un cumplimiento meramente formal de la normativa, junto a los recortes aplicados durante los años de crisis están provocando un repunte de los accidentes de trabajo. Queda demostrado que la salud y seguridad no es una prioridad para el empresariado. Los accidentes ocurren porque no se cumple la ley.

Este problema de primera magnitud exige actuar de forma enérgica y desde la unidad de acción para acabar con el repunte de la siniestralidad.

Es del todo imprescindible un trabajo conjunto de administraciones, sindicatos, empresas, inspección de trabajo etc para combatir estos índices de siniestralidad laboral y hacer del trabajo un lugar seguro y saludable.

En el peor momento, algunos sindicatos esconden la cabeza y abandonan órganos de participación de salud laboral. En vez de sumar, se dedican a restar. ELA y LAB anunciaron públicamente el pasado mes de diciembre que

dejan el consejo Navarro de Salud Laboral. En lugar de hacer propuestas y trabajar conjuntamente en este órgano, deciden apartarse. Es, a nuestro juicio, una actitud irresponsable. Y todo ello, a pesar de la complicidad que tienen en el Instituto de salud pública y laboral, donde el Jefe de servicio de salud laboral ha destacado en su trayectoria laboral por ser un representante sindical de LAB.

En CCOO, seguiremos trabajando en aquellos órganos de participación y en las mesas de diálogo social en las que se vertebren políticas orientadas a reducir los daños a la salud de la población trabajadora.

Y hacemos un llamamiento a los trabajadores y trabajadoras a mantener una actitud beligerante ante la falta de aplicación de la ley de prevención en las empresas. Y a que extremen su celo en seguimiento de las tareas y protocolos de prevención en los centros de trabajo donde hay representación sindical. Si bien, somos conscientes de que hay muchas MICROPYMES en las que la ausencia de representación sindical dificulta considerablemente la actuación en este terreno.

De ahí, la necesidad de la puesta en marcha de la figura del delegado territorial.

Proponemos, asimismo, hacer públicos los nombres de las empresas sancionadas por no poner en marcha medidas de prevención, y que esas sanciones sean dedicadas a este capítulo.

En este aspecto, y hay que recordarlo, las políticas o la ausencia de las mismas tienen una incidencia directa e inmediata.