



Indicadores laborales de la Comarca de TAFALLA: Desempleo, contratación y EREs

11 de Mayo de 2010

empleo de Tafalla en Abril de 2010 indican un **descenso del 7,5%**, es decir, 229 personas desempleadas menos.

En el conjunto de **Navarra** este descenso del desempleo en el mes de Abril ha sido del **3,2%** (1.381 parados/as menos).

El Gráfico 3 muestra la evolución porcentual del desempleo registrado tanto en la oficina del SNE de Tafalla como en el conjunto de Navarra tomando como dato de referencia el correspondiente al mes de Abril de 2008. Podemos comprobar como los niveles de desempleo eran muy similares hasta Septiembre de 2008; a partir de esa fecha el desempleo registrado en la zona se encuentra por encima del conjunto de Navarra. En el mes de Agosto de 2009 el número de personas desempleadas desciende alcanzando valores cercanos a los del total de la Comunidad Foral para de nuevo seguir incrementándose.

Así, tomando como referencia el mes de **Abril de 2008**, el incremento del desempleo en el conjunto de **Navarra** resulta importante, con un **84% más de parados/as en los últimos dos años**. En el caso de los datos que se registran en la oficina de empleo de **Tafalla**, la variación en términos porcentuales es todavía mayor con un **incremento del 98%**. En datos absolutos, desde Abril de 2008 hasta Abril de 2010 se ha pasado de **1.429** personas desempleadas a **2.831**. En el conjunto de **Navarra** y en ese mismo periodo, el número de desempleados ha aumentado en **19.404** personas, es decir se ha pasado de **22.968** a **42.372** parados/as.

Gráfico 3. Evolución del desempleo registrado en la Agencia de Empleo del SNE de Tafalla. Referencia Abril de 2008.

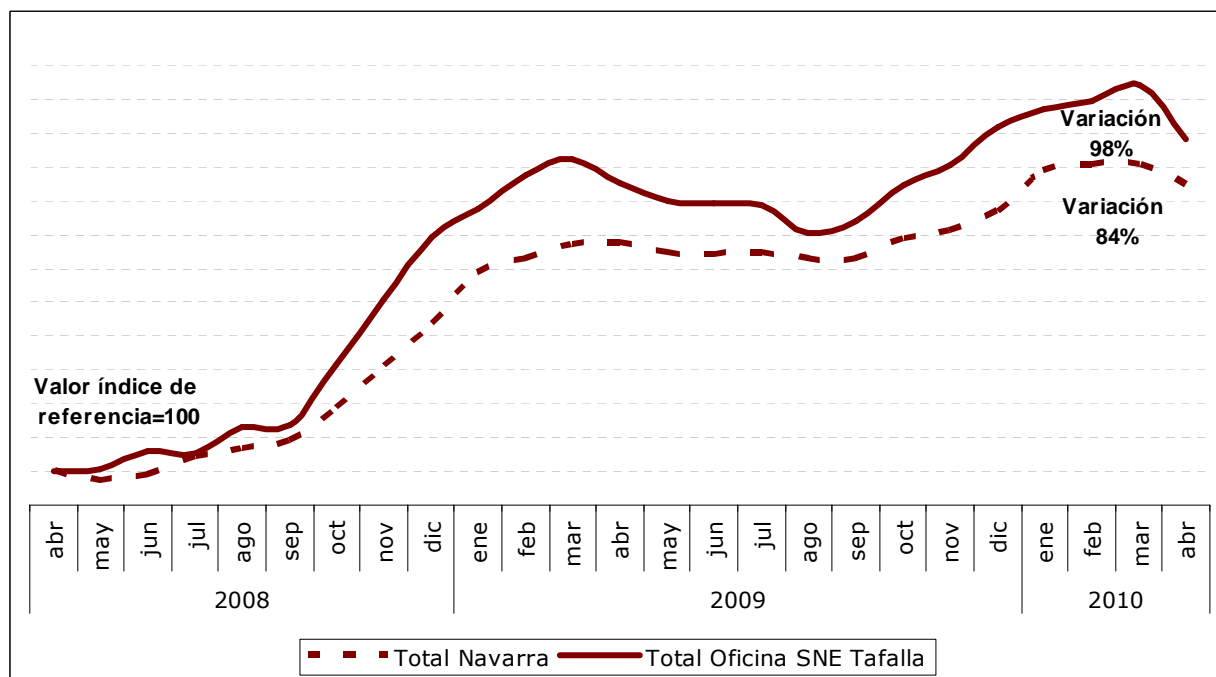

Fuente: Elaboración propia a partir de los datos del SNE.

A continuación mostramos las cifras sobre el desempleo registrado en Abril de 2010 en cada uno de los **municipios que comprenden la zona de Tafalla**. En la primera tabla se muestran datos absolutos y en la segunda los valores porcentuales desagregados por sexo, edad y sector de actividad.

Tabla 1. Distribución del desempleo registrado en la Comarca de Tafalla según Municipio, edad, sexo y sector de actividad. Abril de 2010.

Municipios	Total desempleo	Sexo y edad								Sectores				
		Hombres				Mujeres				Agricultura	Industria	Construcción	Servicios	Sin empleo anterior
		<25	25-44	>=45	Total	<25	25-44	>=45	Total					
Artajona	92	3	19	14	36	5	24	27	56	11	25	11	44	1
Barasoain	37	4	10	8	22	2	10	3	15	2	10	4	20	1
Beire	19	0	3	4	7	3	8	1	12	1	3	0	14	1
Berbinzana	45	3	13	13	29	2	8	6	16	2	11	7	23	2
Caparrosos	202	12	71	27	110	14	45	33	92	34	44	44	72	8
Carcastillo	175	15	57	34	106	14	33	22	69	15	53	24	77	6
Eslava	11	2	1	2	5	0	3	3	6	0	1	0	8	2
Falces	154	14	61	21	96	5	39	14	58	20	50	17	57	10
Funes	173	13	56	23	92	11	49	21	81	27	63	20	53	10
Garinoain	23	2	8	3	13	0	9	1	10	1	6	2	13	1
Larraza	133	24	34	14	72	8	35	18	61	21	22	27	52	11
Leoz	14	0	10	0	10	0	4	0	4	2	0	1	11	0
Lerga	3	0	0	0	0	0	1	2	3	0	0	0	3	0
Marcilla	208	27	64	23	114	12	54	28	94	21	59	25	92	11
Mélida	40	1	10	9	20	4	9	7	20	1	15	5	18	1
Mendigorría	48	2	9	8	19	3	18	8	29	1	20	7	19	1
Miranda de Arga	44	4	11	3	18	0	16	10	26	5	13	5	20	1
Murillo el Cuende	62	4	14	11	29	7	13	13	33	2	20	8	27	5
Murillo el Fruto	47	4	11	7	22	3	12	10	25	3	7	3	31	3
Olite	224	15	58	33	106	13	71	34	118	4	69	32	108	11
Oloriz	4	1	2	0	3	0	0	1	1	0	1	0	3	0
Orísoain	3	0	0	0	0	0	3	0	3	1	0	0	2	0
Peralta	478	35	136	59	230	29	126	93	248	52	185	43	178	20



Pitillas	29	1	8	2	11	4	8	6	18	1	3	4	18	3
Pueyo	21	3	3	5	11	2	7	1	10	1	6	3	10	1
San Martín de Unx	29	1	11	6	18	0	8	3	11	2	6	5	15	1
Santacara	44	4	10	7	21	1	14	8	23	3	18	7	16	0
Tafalla	682	59	184	97	340	34	182	126	342	22	155	90	369	46
Ujué	7	0	2	2	4	0	1	2	3	0	1	2	4	0
Unzué	9	0	3	2	5	0	2	2	4	0	1	0	8	0
Total Zona Tafalla	2.831	219	879	437	1.430	156	812	503	1.401	222	799	358	1.298	154
Navarra	42.372	2.887	12.227	6.549	21.107	2.134	11.654	7.917	21.265	1.433	8.349	6.209	24.165	2.216

Fuente: Elaboración propia a partir de los datos del SNE. Abril de 2010.

Tabla 2. Distribución porcentual del desempleo registrado en la Comarca de Tafalla según Municipio, edad, sexo y sector de actividad. Abril 2010.

Municipios	Total desempleo	Sexo y edad								Sectores				
		Hombres				Mujeres				Agricultura	Industria	Construcción	Servicios	Sin empleo anterior
		<25	25-44	>=45	Total	<25	25-44	>=45	Total					
Artajona	100	3,26	20,65	15,22	39,13	5,43	26,09	29,35	60,87	11,96	27,17	11,96	47,83	1,09
Barasoain	100	10,81	27,03	21,62	59,46	5,41	27,03	8,11	40,54	5,41	27,03	10,81	54,05	2,70
Beire	100	0,00	15,79	21,05	36,84	15,79	42,11	5,26	63,16	5,26	15,79	0,00	73,68	5,26
Berbinzana	100	6,67	28,89	28,89	64,44	4,44	17,78	13,33	35,56	4,44	24,44	15,56	51,11	4,44
Caparrosos	100	5,94	35,15	13,37	54,46	6,93	22,28	16,34	45,54	16,83	21,78	21,78	35,64	3,96
Carcastillo	100	8,57	32,57	19,43	60,57	8,00	18,86	12,57	39,43	8,57	30,29	13,71	44,00	3,43
Eslava	100	18,18	9,09	18,18	45,45	0,00	27,27	27,27	54,55	0,00	9,09	0,00	72,73	18,18
Falces	100	9,09	39,61	13,64	62,34	3,25	25,32	9,09	37,66	12,99	32,47	11,04	37,01	6,49
Funes	100	7,51	32,37	13,29	53,18	6,36	28,32	12,14	46,82	15,61	36,42	11,56	30,64	5,78
Garinoain	100	8,70	34,78	13,04	56,52	0,00	39,13	4,35	43,48	4,35	26,09	8,70	56,52	4,35
Larraza	100	18,05	25,56	10,53	54,14	6,02	26,32	13,53	45,86	15,79	16,54	20,30	39,10	8,27
Leoz	100	0,00	71,43	0,00	71,43	0,00	28,57	0,00	28,57	14,29	0,00	7,14	78,57	0,00
Lerga	100	0,00	0,00	0,00	0,00	0,00	33,33	66,67	100,00	0,00	0,00	0,00	100,00	0,00
Marcilla	100	12,98	30,77	11,06	54,81	5,77	25,96	13,46	45,19	10,10	28,37	12,02	44,23	5,29



comisiones obreras de navarra
nafarroako langile komisiok
gabinete de estudios

Mélida	100	2,50	25,00	22,50	50,00	10,00	22,50	17,50	50,00	2,50	37,50	12,50	45,00	2,50
Mendigorría	100	4,17	18,75	16,67	39,58	6,25	37,50	16,67	60,42	2,08	41,67	14,58	39,58	2,08
Miranda de Arga	100	9,09	25,00	6,82	40,91	0,00	36,36	22,73	59,09	11,36	29,55	11,36	45,45	2,27
Murillo el Cuende	100	6,45	22,58	17,74	46,77	11,29	20,97	20,97	53,23	3,23	32,26	12,90	43,55	8,06
Murillo el Fruto	100	8,51	23,40	14,89	46,81	6,38	25,53	21,28	53,19	6,38	14,89	6,38	65,96	6,38
Olite	100	6,70	25,89	14,73	47,32	5,80	31,70	15,18	52,68	1,79	30,80	14,29	48,21	4,91
Oloriz	100	25,00	50,00	0,00	75,00	0,00	0,00	25,00	25,00	0,00	25,00	0,00	75,00	0,00
Orísoain	100	0,00	0,00	0,00	0,00	0,00	100,00	0,00	100,00	33,33	0,00	0,00	66,67	0,00
Peralta	100	7,32	28,45	12,34	48,12	6,07	26,36	19,46	51,88	10,88	38,70	9,00	37,24	4,18
Pitillas	100	3,45	27,59	6,90	37,93	13,79	27,59	20,69	62,07	3,45	10,34	13,79	62,07	10,34
Pueyo	100	14,29	14,29	23,81	52,38	9,52	33,33	4,76	47,62	4,76	28,57	14,29	47,62	4,76
San Martín de Unx	100	3,45	37,93	20,69	62,07	0,00	27,59	10,34	37,93	6,90	20,69	17,24	51,72	3,45
Santacara	100	9,09	22,73	15,91	47,73	2,27	31,82	18,18	52,27	6,82	40,91	15,91	36,36	0,00
Tafalla	100	8,65	26,98	14,22	49,85	4,99	26,69	18,48	50,15	3,23	22,73	13,20	54,11	6,74
Ujué	100	0,00	28,57	28,57	57,14	0,00	14,29	28,57	42,86	0,00	14,29	28,57	57,14	0,00
Unzué	100	0,00	33,33	22,22	55,56	0,00	22,22	22,22	44,44	0,00	11,11	0,00	88,89	0,00
Total Zona Tafalla	100	7,74	28,73	14,28	50,51	5,51	26,54	16,44	49,49	7,84	28,22	12,65	45,85	5,44
Total Navarra	100	6,81	27,95	14,97	49,81	5,04	26,64	18,09	50,19	3,38	19,70	14,65	57,03	5,23

Fuente: Elaboración propia a partir de los datos del SNE. Abril de 2010.

A continuación se presentan una serie de gráficos con la distribución de la población desempleada tanto en la zona de Tafalla como del conjunto de Navarra según edad, sexo y sectores de actividad.

Gráfico 4. Población desempleada según intervalos de edad. Comarca de Tafalla y Navarra. Marzo de 2010.

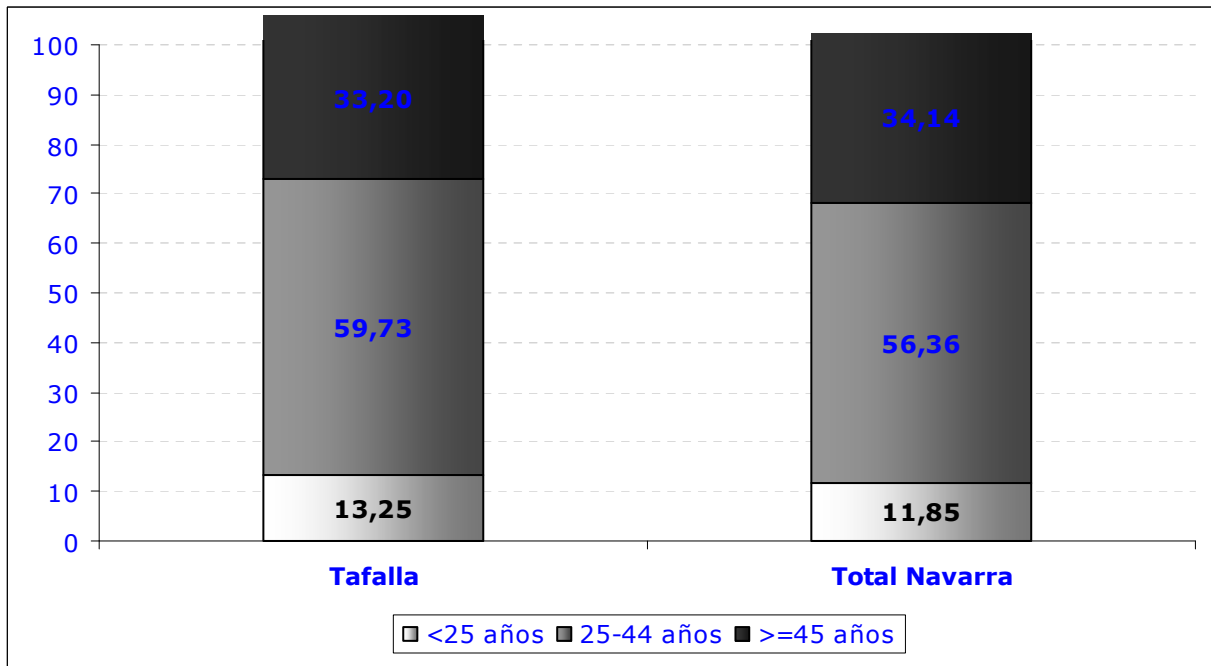

Fuente: Elaboración propia a partir de los datos del SNE. Marzo de 2010.

La distribución por intervalos de edad es muy similar en ambas zonas destacándose el grupo entre 25 y 44 años como el más afectado por el desempleo. Sin embargo, los datos que hay que tomar en consideración, por la **situación de gravedad** que muestran, son los relativos al grupo de **personas de 45 o más años**. Un **30%** de las personas desempleadas se encuentra en este tramo de edad, conformando así uno de los colectivos con mayores dificultades de inserción al mercado laboral. Esta circunstancia se produce también en el conjunto de la Comunidad Foral por lo que no resulta exclusiva para la zona de Tafalla.

Los porcentajes según sexo, muestran una **mayor proporción de desempleo masculino**. En el caso de la zona de Tafalla el desempleo afecta al **50,51%** de los **hombres** y al **49,49%** de las **mujeres**. En el conjunto de **Navarra** la distribución es muy similar aunque **el desempleo es algo superior entre las mujeres**; un **50,19%** frente al **49,81%** de los hombres.

Gráfico 5. Población desempleada según sexo. Comarca de Tafalla y Navarra. Abril de 2010.

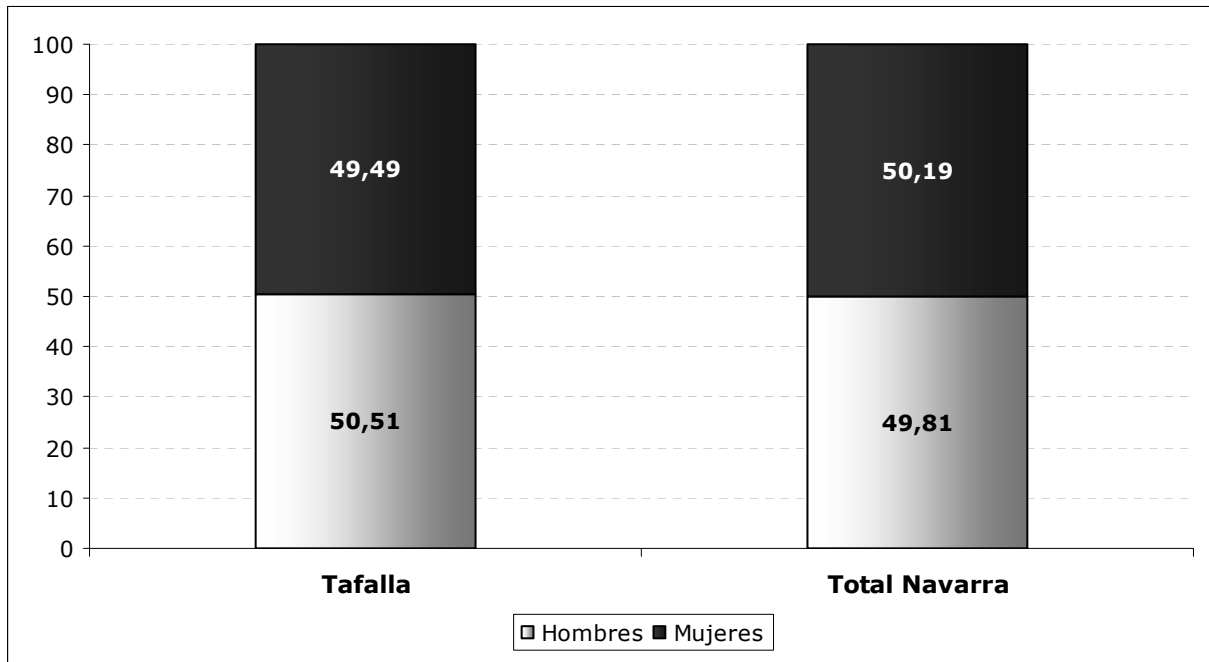

Fuente: Elaboración propia a partir de los datos del SNE. Abril de 2010.

Es en la distribución por sectores de actividad donde encontramos mayores diferencias entre la zona de Tafalla y el conjunto de Navarra. Aunque **el sector Servicios representa el 45,85% del total del desempleo** registrado en Tafalla, es importante destacar que en el caso de la **Industria** se alcanza también una cifra importante; el **28,22%**. Ahora bien, los niveles de desempleo del sector **Primario** duplican con margen a los registrados en el total de Navarra llegando al **7,84%**. El sector de la **Construcción**, aunque cuenta con un porcentaje de desempleo del **12,65%**, es **dos puntos porcentuales menor que el que se registra a nivel de la Comunidad Foral**. Y es que la zona de Tafalla ha estado menos expuesta a este sector por lo que la incidencia de la crisis y por tanto del desempleo ha sido menor que en otras zonas de Navarra.

Gráfico 6. Población desempleada según sector de actividad. Comarca de Tafalla y Navarra. Abril de 2010.

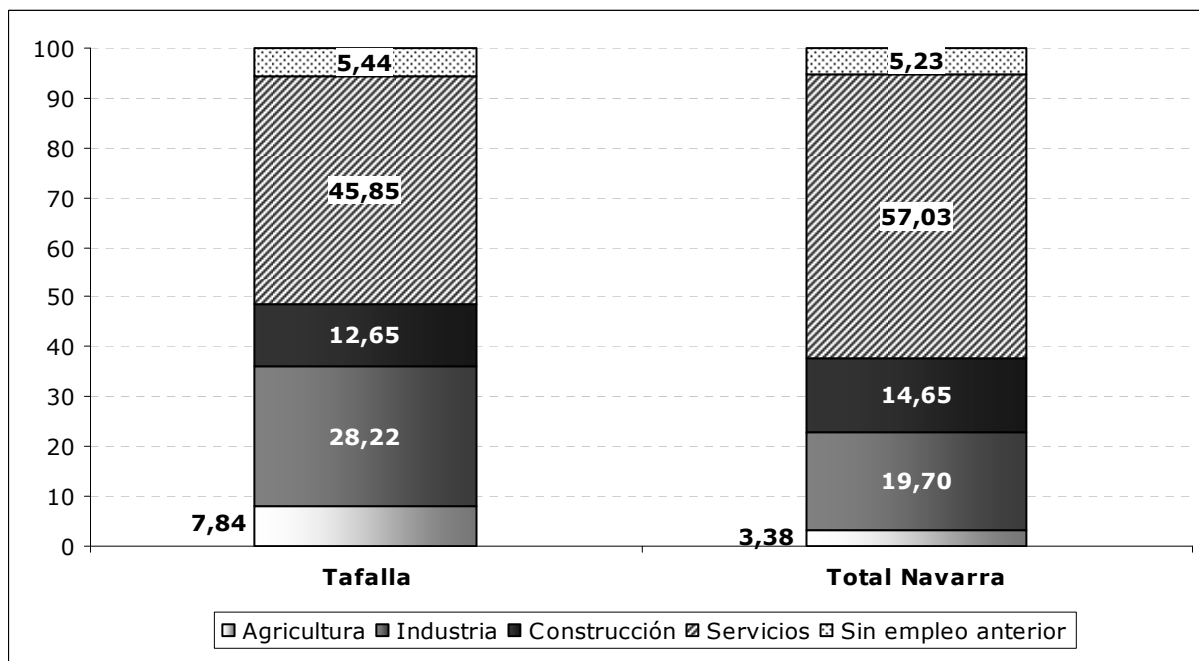

Fuente: Elaboración propia a partir de los datos del SNE. Abril de 2010.

Las siguientes tablas muestran datos del desempleo relativos a los meses de Abril de los últimos 3 años, para cada una de las localidades que conforman la zona de Tafalla. Asimismo se muestran las cifras correspondientes a la zona de Pamplona y las que se refieren al total de Navarra, para poder realizar un análisis evolutivo del comportamiento del desempleo. Como veremos más adelante, Tafalla ha sido una de las zonas donde la incidencia del desempleo ha sido menor que en el conjunto de la Comunidad Foral.

En la Tabla 3 aparecen los datos absolutos sobre número de personas desempleadas registradas en la oficina de empleo de Tafalla. De entre todos los municipios, como era de suponer por su mayor peso poblacional, destacan: **Tafalla** con el **22,3%** del paro de la zona, **Peralta** con el **15,6%**, **Olite** (7,3%), **Marcilla** (6,8%) y **Caparroso** (6,6%).

**Tabla 3. Desempleo registrado en la Comarca de Tafalla, Pamplona y Navarra.
Abril 010-Abril 09-Abril 08.**

Municipio	Desempleo abr010	Desempleo abr09	Desempleo abr08
Artajona	92	78	48
Barasoain	37	22	15
Beire	19	11	9
Berbinzana	45	33	21
Caparroso	202	192	105
Carcastillo	175	136	72
Eslava	11	9	8
Falces	154	126	55
Funes	173	142	59
Garinoain	23	26	13
Larraza	133	97	63
Leoz	14	14	6
Lerga	3	1	2
Marcilla	208	155	66
Mélida	40	33	18
Mendigorría	48	50	31
Miranda de Arga	44	34	23
Murillo el Cuende	62	48	29
Murillo el Fruto	47	44	30
Olite	224	201	89
Oloriz	4	3	0
Orísoain	3	2	1
Peralta	478	455	227
Pitillas	29	19	13
Pueyo	21	17	11
San Martín de Unx	29	27	15
Santacara	44	46	26
Tafalla	682	613	368
Ujué	7	5	5
Unzué	9	5	1
Total Zona Tafalla	3.060	2.644	1.429
Total Pamplona	14.521	13.165	8.294
Total Navarra	43.753	38.459	22.968

Fuente: Elaboración propia a partir de los datos del SNE.

Teniendo en cuenta la variación anual en valores absolutos (Tabla 4), la zona de Tafalla ha visto incrementado el número de desempleados/as en **306 personas más** ya que en el último año se ha pasado de **2.754** personas desempleadas a **3.060**. En términos porcentuales (Tabla 5) **el aumento del paro ha sido del 11,1%** cifra prácticamente similar a la de Pamplona (11,3%) y **3 puntos porcentuales inferior a la media de la Comunidad Foral**. Sin embargo, si tenemos en cuenta la evolución desde el año 2008, el incremento del desempleo ha alcanzado en tan solo dos años una cifra preocupante: un **101,7%**.

En cuanto a la situación de la capital de la zona, en **Tafalla** el incremento del desempleo ha sido del **9,1%** en un año y del **81,9%** en dos años, es decir esta localidad cuenta con 307 nuevos/as desempleados/as. Otras localidades importantes de la zona como por ejemplo **Olite** también han visto incrementados sus niveles de desempleo: un **13,1%** en el último año y un **126,3%** desde el año 2008.

Tabla 4. Variación (valores absolutos) del desempleo registrado en la Comarca de Tafalla, Pamplona y Navarra. Abril 010 respecto a Abril 09 y Abril 08.

Municipio	Variación absolutos 010-09	Variación absolutos 010-08
Artajona	7	48
Barasoain	7	21
Beire	5	10
Berbinzana	1	24
Caparroso	2	86
Carcastillo	36	100
Eslava	2	-1
Falces	23	94
Funes	30	107
Garinoain	-8	6
Larraza	23	76
Leoz	2	7
Lerga	1	1
Marcilla	53	120
Mélida	6	26
Mendigorría	1	18
Miranda de Arga	-2	20
Murillo el Cuende	9	37
Murillo el Fruto	2	15
Olite	26	125
Oloriz	0	4
Orísoain	0	-1
Peralta	-5	231
Pitillas	14	16
Pueyo	3	8
San Martín de Unx	6	12
Santacara	-4	16
Tafalla	57	307
Ujué	2	3
Unzué	7	7
Total Zona Tafalla	416	1.631
Total Pamplona	1.356	6.227
Total Navarra	5.294	20.785

Fuente: Elaboración propia a partir de los datos del SNE.

Tabla 5. Variación porcentual del desempleo registrado en la Comarca de Tafalla, Pamplona y Navarra. Abril 010 respecto a Abril 09 y Abril 08.

Municipio	% Variación010-09	% Variación010-08
Artajona	8,2%	109,1%
Barasoain	23,3%	131,3%
Beire	35,7%	111,1%
Berbinzana	2,3%	114,3%
Caparroso	1,0%	74,1%
Carcastillo	25,9%	133,3%
Eslava	22,2%	-8,3%
Falces	17,6%	156,7%
Funes	21,0%	162,1%
Garinoain	-25,8%	35,3%
Larraza	20,9%	133,3%
Leoz	16,7%	100,0%
Lerga	50,0%	50,0%
Marcilla	34,2%	136,4%
Mélida	17,6%	185,7%
Mendigorría	2,1%	60,0%
Miranda de Arga	4,3%	83,3%
Murillo el Cuende	17,0%	148,0%
Murillo el Fruto	4,4%	46,9%
Olite	13,1%	126,3%
Oloriz	0,0%	0,0%
Orísoain	0,0%	25,0%
Peralta	1,0%	93,5%
Pitillas	93,3%	123,1%
Pueyo	16,7%	61,5%
San Martín de Unx	26,1%	70,6%
Santacara	8,3%	57,1%
Tafalla	9,1%	81,9%
Ujué	40,0%	75,0%
Unzué	350,0%	350,0%
Total Zona Tafalla	15,7%	114,1%
Total Pamplona	10,3%	75,1%
Total Navarra	13,8%	90,5%

Fuente: Elaboración propia a partir de los datos del SNE.

Si comparamos la evolución del desempleo de la zona de Tafalla con la del conjunto de Navarra, podemos comprobar que **en el último año la variación se ha situado por debajo de la media de Navarra mientras que el incremento del desempleo en 2 años ha sido superior**: un 101,7% frente al 85,5% registrado en el conjunto de la Comunidad Foral.

Tafalla ha sido una de las zonas de Navarra donde el incremento del desempleo en el último año ha sido menor debido principalmente a dos cuestiones: por un lado, se trata de una zona que ha estado menos expuesta al sector de la Construcción y en la que existe una mayor presencia del sector industrial agroalimentario, menos "tocado" por la crisis que otros sectores, y por otro lado es una zona que también partía de niveles de desempleo más bajos que otras. El problema es que, si la crisis continúa, puede empezar a afectar a sectores y zonas que hasta ahora se han encontrado en mejor situación.

Y es que en esta zona el peso de la población desempleada dentro de la población potencialmente activa (16-64 años) es ligeramente inferior a la media: un **9,18%** frente al **10,1%** que se registra en el conjunto de Navarra¹. En el caso de la **población extranjera** estas cifras se elevan en aproximadamente un punto porcentual; en este colectivo el peso del desempleo alcanza en Tafalla casi el **11%**, cifra prácticamente igual a la registrada en el conjunto de Navarra: un **11,2%**.

¹ Elaboración propia a partir de los datos del Padrón Municipal de Habitantes del INE y de las cifras de paro registrado en las oficinas de empleo del SNE.

2. Contratos

Tal y como se observa en el Gráfico 7, a pesar de que se dan continuas fluctuaciones a lo largo del periodo analizado, se aprecia un descenso general en el número de contratos realizados a partir del segundo semestre de 2008. Es en el mes de Febrero de 2009 cuando la zona alcanza los niveles más bajos de contratación (677 contratos) iniciándose así un periodo de recuperación que llega hasta Septiembre, mes en el que la contratación alcanza la cifra de 1.257 contratos. A partir de entonces, de nuevo se observa un periodo de caída continuada de la contratación que parece ir recuperándose según los últimos datos disponibles del año 2010.

En comparación con Abril del pasado año, **el número de contratos se ha visto incrementado en un 6,6% pasando de 1.009 a 1.076 contratos**. Sin embargo, si tenemos en cuenta las cifras que se registraban en 2008 el número de contratos realizados ha pasado de 1.297 a los 1.076 de este último año. Es decir, **en dos años se ha producido una caída del 17%**.

En definitiva, el número de contratos no ha logrado alcanzar las cifras existentes en la primera mitad de 2008 por lo que todavía estamos lejos de llegar a los niveles de contratación anteriores a la crisis.

En este punto también es necesario tener en cuenta el peso de la contratación indefinida que sigue siendo muy residual tanto en la zona de Tafalla como en el conjunto de Navarra. De hecho, según los últimos datos referidos al mes de Abril de 2010, **los contratos temporales alcanzan el 95,4% del total** de la contratación realizada. Por tanto estaríamos hablando de un descenso continuado de la contratación indefinida en estos últimos 2 años (un **12%** en Abril de 2008, el **9,6%** en Abril de 2009 y un **4,6%** en Marzo del presente año). Este mismo comportamiento se observa en el conjunto de Navarra aunque en este caso la caída de la contratación indefinida es algo menor: 11,9% en 2008, 8,6% en 2009 y un 6,6% en 2010.

Gráfico 7. Evolución del número de contratos registrados en la Agencia de Empleo del SNE de Tafalla.

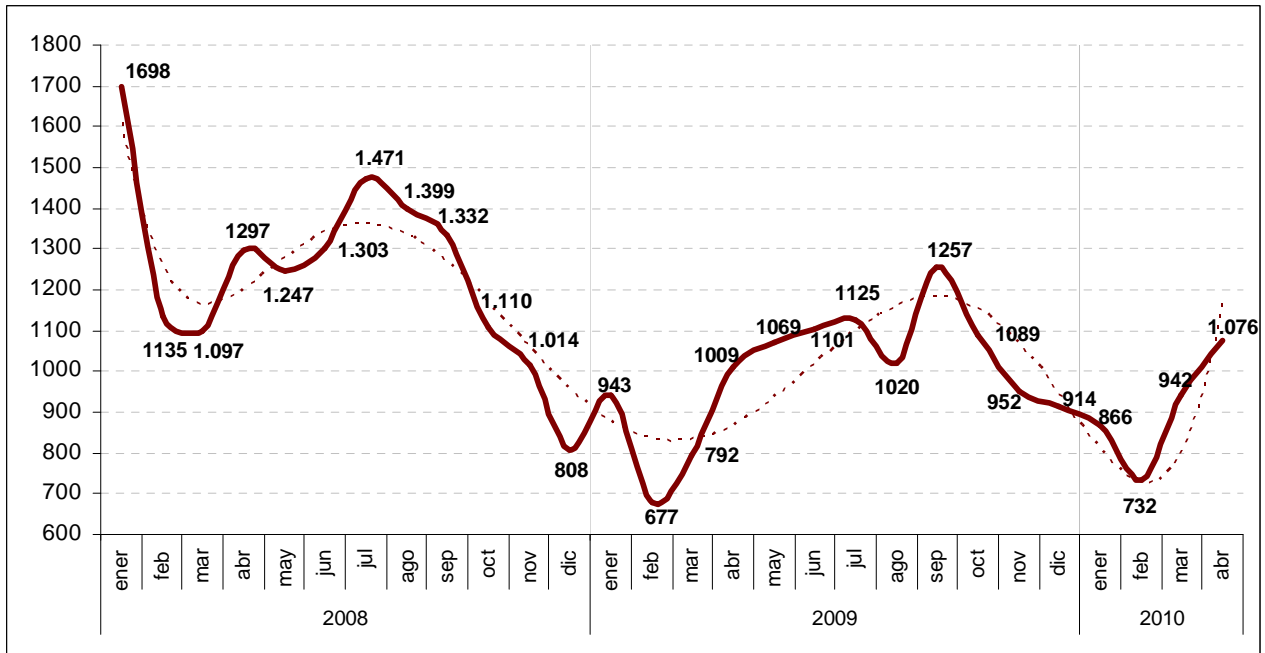

Fuente: Elaboración propia a partir de los datos del SNE.

3. Evolución de los EREs presentados en la Comarca de Tafalla durante los años 2008-2009-2010)².

- **EREs presentados en 2010 (hasta el 30 de Abril)**

Los EREs presentados durante los 4 primeros meses del año 2010 en la comarca de Tafalla han sido un total de **27**, uno de ellos de **extinción** y **26** de **suspensión** temporal de contratos.

Durante el primer trimestre del año 2010 se han resuelto un total de **23 expedientes**. De esos 23 EREs, se han **autorizado 21**, todos ellos de **suspensión** temporal que han afectado a un total de **297 trabajadores/as**.

Estos **representan el 14%** de los 164 **EREs totales autorizados en Navarra** hasta el 30 de Abril y el **9,2%** de los/as 3.216 **trabajadores y trabajadoras afectadas en Navarra**.

- **EREs presentados en 2009**

Los ERE'S presentados durante el año 2009 en la comarca de Tafalla, fueron un total de **68**, afectando a un total de **2.135** trabajadores y trabajadoras. De esos 68 expedientes presentados, **4** fueron de **extinción** de contratos y **64** de **suspensión** temporal.

Durante el año 2009, fueron autorizados por el Departamento un total de **61 expedientes**, **3** de **extinción** y **58** de **suspensión**.

Los **trabajadores y trabajadoras afectadas** por expedientes **autorizados** durante el año 2009 en la comarca de Tafalla, son un total de **2.300**, **86** de ellos vieron **extinguida** su relación laboral y **2.214** la vieron **suspendida**.

Los EREs autorizados en la comarca de Tafalla **representaron casi el 9%** de los 688 **EREs totales autorizados en Navarra**, lo que supone el **11,1% del total de trabajadores y trabajadoras afectadas** (20.695 trabajadores/as afectados/as en Navarra).

² Información facilitada por la Secretaría de Acción Sindical según los datos del Departamento de Trabajo del Gobierno de Navarra. Los datos de EREs resueltos en 2010 son los relativos a Enero y Febrero. Los presentados incluyen también Marzo.

- **EREs presentados en 2008**

En el mismo periodo de 2008 se registraron **14** expedientes que afectaron a **1.222** trabajadores, **4** de **extinción** y **10** de **suspensión**.

Durante el año 2008, fueron **autorizados** por el departamento un total de **13** expedientes, **4** de **extinción** y **9** de **suspensión**.

Los **trabajadores y trabajadoras afectadas** por expedientes **autorizados** durante el año 2008 son un total de **1.217**, **115** de ellos vieron **extinguida** su relación laboral y **1.102** la vieron **suspendida**.

Estos EREs **representan el 7,2%** de los 164 **EREs totales autorizados en Navarra** en 2008 y el **14,4%** de los/as 8.444 **trabajadores y trabajadoras afectadas en Navarra**.

Tabla 6. EREs en la Comarca de Tafalla. Años 2008, 2009, 2010.

	Nº ERE'S REGISTRADOS	Nº ERE'S AUTORIZADOS	Trabajadores afectados por expedientes AUTORIZADOS
2008	14	13	1.217
2009	68	61	2.300
2010	27 (hasta 30 Abril)	21 (hasta 30 Abril)	297 (hasta 30 Abril)

Fuente: Secretaría de Acción Sindical de CCOO a partir de los datos del Departamento de Trabajo, G.N.

Tabla 7. EREs registrados en la Comarca de Tafalla por trimestres. Años 2008, 2009, 2010.

	1er trimestre	2º trimestre	3er trimestre	4º trimestre
2008		1	1	12
2009	19	15	12	22
2010	23	4		

Fuente: Secretaría de Acción Sindical de CCOO a partir de los datos del Departamento de Trabajo, G.N.

Tabla 8. EREs autorizados en la Comarca de Tafalla y EREs autorizados en la industria. Años 2008, 2009, 2010 (hasta 30 Abril).

	Nº Expedientes Autorizados	Autorizados Industria	Porcentaje
2008	13	6	92,31%
2009	61	37	60,66%
2010	21	0	0%

Fuente: Secretaría de Acción Sindical de CCOO a partir de los datos del Departamento de Trabajo, G.N.

Al igual que ocurre en el conjunto de la Comunidad Foral, durante el año **2008**, el **sector Industrial** ha sido el **más afectado** con **12 expedientes** de los 13 autorizados en el año 2008 (6 EREs para la Federación de Industria y otros 6 para Fiteqa), al igual que ocurre en **2009** con **37 expedientes** de los 61 autorizados. En el total de **Navarra**, en ese año, se observa un importante **incremento de los expedientes en el sector Servicios** (un 326% con respecto al año anterior) **que sin embargo no se produce en la zona de Tafalla.**

A diferencia de lo que ocurre en Navarra, donde los expedientes siguen siendo más numerosos dentro del sector Industrial, en **2010 ninguno de los expedientes autorizados** hasta la fecha **en la zona de Tafalla pertenecen al sector de la Industria**, siendo el más afectado el sector de la **Construcción** con 8 expedientes de los 21 autorizados en el primer trimestre del año.

A continuación presentamos una tabla con el número y porcentaje de EREs registrados y autorizados en Tafalla en comparación con el total de Navarra, así como datos sobre el número de trabajadores y trabajadoras afectadas por ellos desde 2008 y hasta Abril de 2010:

**Tabla 9. Cuadro comparativo EREs Tafalla-Navarra.
 Años 2008, 2009 y 2010 (hasta 30 de Abril)**

	Nº ERE'S REGISTRADOS			Nº ERE'S AUTORIZADOS			Trabajadores afectados por expedientes AUTORIZADOS		
	Total Navarra	Tafalla	%	Total Navarra	Tafalla	%	Total Navarra	Tafalla	%
2008	230	14	6,1%	180	13	7,2%	8.444	1.217	14,4%
2009	790	68	8,6%	688	61	8,9%	20.695	2.300	11,1%
2010 (*)	206	27	13,1%	164	21	12,8%	3.216	297	9,2%

Fuente: Elaboración propia a partir de la información facilitada por la Secretaría de Acción Sindical de CC.OO.

(*) Datos hasta el 30 de Abril de 2010.

Representación Sindical en los Expedientes.

AÑO 2008

En los 13 expedientes autorizados, hay representación sindical en todos ellos, y 12 de esos expedientes han entrado en el Departamento con acuerdo.

De esos 12 EREs, en 7 empresas ostentan la mayoría **ELA – LAB**, lo que supone que estos sindicatos **han pactado los expedientes en el 58,33% de las empresas en las que tienen la mayoría durante el año 2008.**

AÑO 2009

En los 61 expedientes autorizados, hay representación sindical en 35 expedientes. De esos 35, ELA y LAB tienen representación, juntos o por separado, en 12. Estos 12 expedientes entraron en el Departamento con acuerdo, lo que supone que **ELA y LAB han pactado los expedientes en el 100% de las empresas en las que tienen la mayoría durante el año 2009.**

AÑO 2010

En los 21 expedientes autorizados, hay representación sindical en 9 de ellos. En esos 9, ELA y LAB tienen representación, juntos o por separado, en 3. En todos ellos el expediente ha entrado en el Departamento con acuerdo, lo que supone que **ELA y LAB han pactado los expedientes en el 100% de las empresas en las que tienen la mayoría en lo que llevamos del año 2010.**

Tabla 10. Cuadro-resumen

		DESEMPLEO											CONTRATACIÓN		
		Total	Sexo		Edad		Sectores								
			Hombres	Mujeres	<25	>25	Agricultura	Industria	Construcción	Servicios	Sin empleo anterior	Total	Indefinidos	Temporales	
Evolución	2007	Abr	1.223	407	816	173	1.050	61	282	120	674	86	1.262	87	1.175
	2008	Abr	1.429	594	835	189	1.240	74	379	176	726	74	1.297	157	1.140
	2009	Ene	2533	1240	1293	385	2148	110	873	315	1144	91	943	105	838
		Feb	2680	1337	1343	398	2282	124	944	336	1184	92	677	104	573
		Mar	2743	1349	1394	411	2332	142	979	345	1187	90	792	63	729
		Abr	2644	1304	1340	377	2267	124	933	348	1151	88	1009	97	912
		May	2573	1261	1312	361	2212	138	897	325	1119	94	1069	55	1014
		Jun	2558	1264	1294	348	2210	166	875	331	1078	108	1101	72	1029
		Jul	2556	1252	1304	360	2196	171	825	352	1094	114	1125	71	1054
		Ago	2438	1214	1224	329	2109	159	768	338	1067	106	1020	47	973
		Sep	2488	1180	1308	345	2143	139	754	341	1140	114	1257	67	1190
		Oct	2634	1277	1357	398	2236	173	824	330	1196	111	1089	74	1015
		Nov	2722	1359	1363	412	2310	181	855	325	1244	117	952	47	905
		Dic	2883	1500	1383	408	2475	189	912	383	1291	108	914	62	852
	2010	Ene	2961	1522	1439	414	2547	200	894	388	1368	111	866	78	788
		Feb	2994	1528	1466	415	2579	216	880	379	1377	142	732	54	678
Mar		3060	1569	1491	429	2631	255	867	396	1385	157	942	51	891	
Abr		2.831	1.430	1.401	375	2.456	222	799	358	1.298	154	1.076	50	1.026	
Variaciones	Mes	dife	-229	-139	-20	-54	-175	-33	-68	-38	-87	-3	134	-1	135
	anterior	%	-7,5%	-8,9%	-1,4%	-12,6%	-6,7%	-12,9%	-7,8%	-9,6%	-6,3%	-1,9%	14,2%	-2%	15,2%
	09-10	%	7,1%	9,7%	4,6%	-0,5%	8,3%	79%	-14,4%	2,9%	12,8%	75%	6,6%	-48,5%	12,5%
	08-10	%	98,1%	140,7%	67,8%	98,4%	98,1%	200%	110,8%	103,4%	78,8%	108,1%	-17%	-68,2%	-10%
	07-10	%	131,5%	251,4%	71,7%	116,8%	133,9%	263,9%	183,3%	198,3%	92,6%	79,1%	-14,7%	-42,5%	-12,7%

Fuente: Elaboración propia a partir de datos del SNE.